

# 목 차

사업보고서 .....	1
<b>【대표이사 등의 확인】</b> .....	2
I. 회사의 개요 .....	3
1. 회사의 개요 .....	3
2. 회사의 연혁 .....	4
3. 자본금 변동사항 .....	8
4. 주식의 총수 등 .....	8
5. 정관에 관한 사항 .....	10
II. 사업의 내용 .....	12
1. 사업의 개요 .....	12
2. 주요 제품 및 서비스 .....	13
3. 원재료 및 생산설비 .....	15
4. 매출 및 수주상황 .....	15
5. 위험관리 및 파생거래 .....	17
6. 주요계약 및 연구개발활동 .....	20
7. 기타 참고사항 .....	22
III. 재무에 관한 사항 .....	28
1. 요약재무정보 .....	28
2. 연결재무제표 .....	30
3. 연결재무제표 주식 .....	35
4. 재무제표 .....	104
5. 재무제표 주식 .....	109
6. 배당에 관한 사항 .....	167
7. 증권의 발행을 통한 자금조달에 관한 사항 .....	168
7-1. 증권의 발행을 통한 자금조달 실적 .....	168
7-2. 증권의 발행을 통해 조달된 자금의 사용실적 .....	171
8. 기타 재무에 관한 사항 .....	171
IV. 이사의 경영진단 및 분석의견 .....	181
V. 회계감사인의 감사의견 등 .....	197
1. 외부감사에 관한 사항 .....	197
2. 내부통제에 관한 사항 .....	198
VI. 이사회 등 회사의 기관에 관한 사항 .....	199
1. 이사회에 관한 사항 .....	199
2. 감사제도에 관한 사항 .....	201
3. 주주총회 등에 관한 사항 .....	204
VII. 주주에 관한 사항 .....	209
VIII. 임원 및 직원 등에 관한 사항 .....	214
1. 임원 및 직원 등의 현황 .....	214
2. 임원의 보수 등 .....	216
IX. 계열회사 등에 관한 사항 .....	220
X. 대주주 등과의 거래내용 .....	223
XI. 그 밖에 투자자 보호를 위하여 필요한 사항 .....	225
1. 공시내용 진행 및 변경사항 .....	225
2. 우발부채 등에 관한 사항 .....	225
3. 제재 등과 관련된 사항 .....	227

4. 작성기준일 이후 발생한 주요사항 등 기타사항 .....	227
XII. 상세표 .....	229
1. 연결대상 종속회사 현황(상세).....	229
2. 계열회사 현황(상세).....	229
3. 타법인출자 현황(상세) .....	230
【 전문가의 확인 】 .....	231
1. 전문가의 확인 .....	231
2. 전문가와의 이해관계 .....	231

# 사업보고서

(제 13 기)

사업연도 2022년 01월 01일 부터  
2022년 12월 31일 까지

금융위원회

한국거래소 귀중

2023년 3월 15일

제출대상법인 유형 :

주권상장법인

면제사유발생 :

해당사항 없음

회 사 명 :

주식회사 위메이드플레이 (구. 주식회사 선데이토즈)

대 표 이 사 :

이호대

본 점 소 재 지 :

경기도 성남시 분당구 황새울로360번길 42, 14층

(전 화) 1833-9782

(홈페이지) <https://corp.wemadeplay.com>

작 성 책 임 자 :

(직 책) 이사

(성 명) 민광식

(전 화) 1833-9782

# 【 대표이사 등의 확인 】

## 확 인 서

우리는 당사의 대표이사 및 신고업무담당이사로서 이 공시서류의 기재내용에 대해 상당한 주의를 다하여 직접 확인·검토한 결과, 중요한 기재사항의 기재 또는 표시의 누락이나 허위의 기재 또는 표시가 없고, 이 공시서류에 표시된 기재 또는 표시사항을 이용하는 자의 중대한 오해를 유발하는 내용이 기재 또는 표시되지 아니하였음을 확인합니다.

또한, 당사는 「주식회사 등의 외부감사에 관한 법률」 제8조의 규정에 따라 내부회계관리제도를 마련하여 운영하고 있음을 확인합니다.

2023. 3. 15

주식회사 위메이드플레이

대표이사 이 호 대



신고업무담당이사 민 광 식



# I. 회사의 개요

## 1. 회사의 개요

### 가. 연결대상 종속회사 개황

연결대상 종속회사 현황(요약)

(단위 : 사)

구분	연결대상회사수				주요 종속회사수
	기초	증가	감소	기말	
상장	0	0	0	0	0
비상장	4	3	1	6	3
합계	4	3	1	6	3

※상세 현황은 '상세표-1. 연결대상 종속회사 현황(상세)' 참조

### 1-1. 연결대상회사의 변동내용

구분	자회사	사유
신규 연결	코람코일반사모부동산투자신탁제142호	당기 중 취득
	유나이티드파트너스국내리츠일반사모부동산투자신탁제1호	당기 중 취득
	(주)케이원제19호위탁관리부동산투자회사	당기 중 취득
연결 제외	(주)플라이셔	(주)플레이링스에 흡수합병
	-	-

※ (주)플라이셔는 2022년 7월 1일 당사의 연결대상 종속회사 (주)플레이링스에 흡수합병된 후 소멸하였습니다.

### 나. 회사의 법적·상업적 명칭

당사의 명칭은 '주식회사 위메이드플레이'이고, 영문명은 'Wemade Play Co., Ltd.' 입니다.

※ 2022년 3월 31일 정기주주총회에서 정관 일부 변경의 건이 승인됨에 따라, 회사의 상호가 '주식회사 선데이토즈(SundayToz Corp.)'에서 '주식회사 위메이드플레이(Wemade Play Co., Ltd.)'로 변경되었습니다.

### 다. 설립일자 및 존속기간

당사는 2010년 2월 25일 설립되었습니다.

### 라. 본사의 주소, 전화번호, 홈페이지 주소

- 본사주소 : 경기도 성남시 분당구 황새울로360번길 42, 9층, 14층(서현동)
- 전화번호 : 1833-9782
- 홈페이지 주소 : <https://corp.wemadeplay.com>

## 마. 중소기업 등 해당 여부

중소기업 해당 여부	미해당
벤처기업 해당 여부	미해당
중견기업 해당 여부	해당

## 바. 주요 사업의 내용 및 향후 추진하려는 신규사업

당사 및 연결대상 종속회사 플레이링스, 플레이토즈, 플레이매치컬은 게임 소프트웨어 개발 및 공급업 등을 목적사업으로 하고 있습니다. 주요 게임으로는 '애니팡' 시리즈, '디즈니 팝타운', '위 베어 베어스 더 퍼즐', 'Slot Mate' 등이 있으며, 주로 모바일 게임을 개발하여 서비스하고 있습니다. 주요 매출원은 모바일 게임을 오픈마켓 플랫폼에 출시하여, 게임 내 유료 아이템 판매를 통해 발생한 인앱 결제 매출과 광고 수익화 플랫폼을 통해 광고를 공급받아 게임 이용자들에게 노출하여 발생한 광고 수익 등이 있습니다.(2022년 매출액 중 게임사업 부문 구성비율 97%) 향후에도 지속적으로 모바일 게임을 개발하고 국내외에 출시하여 지속적인 성장기반을 마련할 계획입니다.

2022년 2월 당사가 '유나이티드파트너스국내리츠일반사모부동산투자신탁제1호', '코람코일반사모부동산투자신탁제142호' 부동산 펀드에 LP(Limited Partner)로 참여하면서, 해당 펀드가 투자한 리츠(REITs) '주케이원제19호위탁관리부동산투자회사'와 해당 펀드 2종이 당사의 연결대상 종속회사로 신규 편입되었습니다. 이에 따라 사업보고서 작성기준일 현재 기타 매출 부문에 해당 실적이 반영되고 있습니다.(2022년 매출액 중 구성비율 3%) 사업에 대한 보다 상세한 내용은 동 공시서류의 'II. 사업의 내용' 을 참조하시기 바랍니다.

## 사. 회사의 주권상장(또는 등록·지정)여부 및 특례상장에 관한 사항

주권상장 (또는 등록·지정)여부	주권상장 (또는 등록·지정)일자	특례상장 등 여부	특례상장 등 적용법규
코스닥시장	2010년 11월 10일	-	-

## 2. 회사의 연혁

### 가. 회사의 주요 연혁

(1) 공시대상기간 중 당사 및 (주)플레이링스, (주)플레이토즈(구. (주)플레이메타체인), (주)플레이매치컬의 주요 연혁은 다음과 같습니다.

날 짜	내 용
2017.01.03	'애니팡 섯다 for Kakao' 출시
2017.07.03	본점 이전: 경기도 성남시 분당구 황새울로360번길 42, 9층, 14층(서현동)
2017.10.31	(주)애니팡플러스 지분 추가 취득을 통한 100% 보유
2017.10.31	'스누피 틀린그림찾기 for Kakao' 출시
2018.01.09	'위 베어 베어스 더 퍼즐 for Kakao' 출시
2018.03.30	(주)애니팡플러스가 (주)선데이토즈플레이로 사명 변경(지분율 100%)
2018.05.29	'We Bare Bears Match3 Repairs' 글로벌 출시
2018.06.19	'Slot Mate'(Facebook Instant Games) 출시

2018.10.24	'Snoopy: Spot the Difference' 글로벌 출시
2019.04.02	'디즈니팝' 출시
2019.04.24	링스게임즈(주) 신주 인수로 지분 40% 보유
2019.10.23	'Disney POP TOWN' 아시아권 출시
2020.02.25	'디즈니 팝 타운 for Kakao' 출시
2020.06.30	'애니팡4 for Kakao' 출시
2020.08.04	'The Powerpuff Girls Smash' 아시아권 출시
2021.03.16	'BT21 POP STAR' 아시아권 출시
2021.03.31	(주)플레이토즈 신설로 지분 100% 보유
2021.05.25	'니모의 오션라이프 for Kakao' 출시
2021.06.02	자회사 (주)선데이토즈플레이가 링스게임즈(주)를 흡수 합병(합병등기일 기준) 합병 후 (주)플레이링스로 사명 변경(지분율 87.7%)
2021.07.20	(주)플레이매치컬 신설로 지분 100% 보유
2021.11.12	(주)플라이셔 지분 84.4% 취득 완료
2022.01.13	최대주주 변경 : (주)스마일게이트홀딩스 → (주)위믹스코리아(구. (주)위메이드이노베이션)
2022.03.15	(주)플레이링스 'Slot Mate' App 버전 복미, 유럽 등 출시
2022.03.26	(주)플레이매치컬 제3자배정 유상증자로 지분율 100% → 90.9% 변경
2022.03.31	사명 변경: (주)선데이토즈 → (주)위메이드플레이
2022.07.01	자회사 (주)플레이링스가 (주)플라이셔를 흡수 합병(합병등기일 기준, 합병 후 지분율 84.3%*)
2022.07.05	(주)플레이링스 'Slot Mate' App 버전 아시아 4개국 출시
2022.08.23	'니모의 아쿠아 팝' 아시아권 출시
2022.08.26	자회사 (주)플레이토즈 사명 변경: (주)플레이토즈 → (주)플레이엔터테인먼트
2022.09.21	자회사 (주)플레이엔터테인먼트 사명 변경: (주)플레이엔터테인먼트 → (주)플레이메타체인
2022.11.23	자회사 (주)플레이메타체인 사명 변경: (주)플레이메타체인 → (주)플레이토즈

\* 2022년 9월 29일 플레이링스 임직원의 주식매수선택권 행사에 따라 신주가 발행되어, 보고일 현재 위메이드플레이가 소유하고 있는 플레이링스의 지분율은 82.20% 입니다.

(2) 공시대상기간 중 (주)케이원제19호위탁관리부동산투자회사의 주요 연혁은 다음과 같습니다.

날 짜	내 용
2021.11.12	회사 발기 설립(자본금, 보통주 300,000,000원)
2021.11.19	자산관리위탁계약체결 (주)한국토지신탁)
2021.11.19	일반사무위탁계약체결 (우리펀드서비스(주))
2021.11.19	자산보관위탁계약체결 (엔에이치투자증권(주))
2022.01.10	일반사무위탁계약 변경체결 (우리펀드서비스(주))
2022.01.10	정관 개정(1차)
2022.01.14	자산관리위탁계약 변경체결 (주)한국토지신탁)
2022.02.11	리츠 영업인가 완료 (국토교통부)

2022.02.14	정관 개정(2차)
2022.02.18	사모증자 (보통주 45,500,000,000원, 종류주 9,500,000,000원)
2022.02.18	부동산 매매 대금 지급 및 소유권 이전
2022.05.12	정관 개정(3차)
2022.06.02	인수계약체결 (한국투자증권(주))
2022.06.13	리츠 변경인가 완료 (국토교통부)
2022.07.07	위탁판매계약체결 (하이투자증권(주))
2022.07.08	증권신고서 제출
2022.07.29	유상증자(증자 후 자본금 : 80억원) 및 일반공모
2022.10.27	일반사무위탁변경계약체결(우리펀드서비스(주))
2022.11.07	자산관리위탁변경계약체결(주)한국토지신탁)

본점소재지 주소	변경사항
서울특별시 강남구 테헤란로 137(역삼동 646)	-

※ 연결대상 종속회사 중 '코람코일반사모부동산투자신탁제142호', '유나이티드파트너스국내리츠일반사모부동산투자신탁제1호'는 당사가 LP(Limited Partner)로 참여하고 있는 부동산 펀드이며, 해당 펀드 2종이 '주케이원제19호위탁관리부동산투자회사'에 투자하고 있습니다. 해당 펀드 2종은 실질적인 법인의 형태가 아닌 관계로 회사의 연혁에 대한 기재를 생략합니다.

#### 나. 경영진 및 감사의 중요한 변동

경영진 및 감사의 중요한 변동

변동일자	주총종류	선임		임기만료 또는 해임
		신규	재선임	
2017년 03월 24일	정기주총	사내이사 김영을	사내이사(대표이사) 이정웅 기타비상무이사 이정준 기타비상무이사 성준호 사외이사인 감사위원 김정섭 사외이사인 감사위원 박일 사외이사인 감사위원 손지원	사내이사 박찬석 사내이사 임현수
2017년 10월 10일	-	-	-	사외이사인 감사위원 김정섭
2017년 12월 08일	임시주총	사내이사(대표이사) 김정섭 사외이사인 감사위원 김정보	-	기타비상무이사 성준호
2018년 01월 08일	-	-	-	사내이사(대표이사) 이정웅
2018년 03월 23일	정기주총	고원장 사내이사 사외이사인 감사위원 유병준	-	사외이사인 감사위원 박일
2018년 11월 30일	-	-	-	고원장 사내이사
2019년 01월 11일	-	-	-	사내이사 김영을
2019년 03월 22일	정기주총	고원장 기타비상무이사	-	-



2020년 03월 27일	정기주총	사외이사인 감사위원 정창현	사내이사(대표이사) 김정섭 기타비상무이사 이정준 사외이사인 감사위원 김정보 사외이사인 감사위원 유병준	사외이사인 감사위원 손지원
2020년 09월 01일	-	-	-	고원장 기타비상무이사
2022년 02월 10일	임시주총	사내이사(대표이사) 이호대 사내이사 장현국 사내이사 김태용	-	사내이사(대표이사) 김정섭 기타비상무이사 이정준
2022년 03월 31일	정기주총	사외이사 지창훈 감사 우종식	-	사외이사인 감사위원 김정보 사외이사인 감사위원 유병준 사외이사인 감사위원 정창현

※ 상기 표의 '임기만료 또는 해임' 란에는 사임한 등기이사를 포함하고 있습니다.

#### 다. 최대주주의 변동

2018년 1월 8일 이정용, 박찬석, 임현수는 보유하고 있는 (주)선데이토즈(현. (주)위메이드플레이)의 보통주 2,550,000주 중 1,400,000주를 (주)스마일게이트홀딩스에 양도하는 계약을 체결하였으며, 2018년 3월 8일 주식양수도계약 종결에 따라 당시 최대주주 (주)스마일게이트홀딩스가 보유한 주식은 1,999,351주에서 3,399,351주로 변경되었습니다.

2021년 12월 20일 최대주주 변경을 수반하는 주식양수도 계약이 체결되었습니다. (주)스마일게이트홀딩스가 소유한 3,399,351주(지분율 35.52%) 중 2,000,000주(지분율 20.90%)를 주당 42,000원, 총 84,000,000,000원에 (주)위믹스코리아(구. (주)위메이드이노베이션)에 양도하여, 해당 주식양수도계약의 거래종결일(양수도대금 지급 및 양수도주식 교부)인 2022년 1월 13일 당사의 최대주주는 (주)스마일게이트홀딩스에서 (주)위믹스코리아(구. (주)위메이드이노베이션)로 변경되었습니다.

2021년 12월 20일 이사회는 제3자배정 유상증자 결정에 따라 (주)위믹스코리아(구. (주)위메이드이노베이션)는 2022년 1월 25일 52,725,000,000원을 납입하여 1,900,000주를 배정받았습니다. 이에 따라 최대주주 (주)위믹스코리아(구. (주)위메이드이노베이션)의 소유주식수는 3,900,000주, 지분율은 34.00% 입니다. 발행주식수는 9,569,842주에서 11,469,842주로 변경되었습니다. 또한 2021년 12월 20일 이사회는 신주인수권부사채권 발행 결정에 따라 (주)위믹스코리아(구. (주)위메이드이노베이션)는 2022년 1월 25일 신주인수권부사채권 30,000,000,000원을 인수한 바 있습니다.

#### 라. 회사가 합병 등을 한 경우 그 내용

주식회사 위메이드플레이(구. 주식회사 선데이토즈)의 자회사인 주식회사 선데이토즈플레이와 링스게임즈 주식회사는 2021년 4월 29일 임시주주총회에서 합병계약 승인 후, 2021년 6월 2일(합병등기일) 합병을 완료했으며, 합병법인의 사명을 '주식회사 플레이링스'로 변경했습니다. 합병의 목적은 사업역량을 확대하고 안정적인 영업활동을 기반으로 고도화된 사업 전개 가능성을 확보하기 위함이며, 선데이토즈플레이가 링스게임즈를 흡수합병하는 방식으로 선데이토즈플레이와 링스게임즈의 합병비율은 1 : 0.0394880 입니다. 합병법인의 최대주주는 위메이드플레이(구. 선데이토즈)로 68,252주를 보유하고 있으며, 지분율은 84.65% 입니다.

주식회사 위메이드플레이(구. 주식회사 선데이토즈)는 2021년 10월 14일 주식회사 플라이

셔의 보통주 33,297주(지분율 84.35%)를 플라이셔 주주 이필주 외 3인으로부터 취득하는 주식양수도계약을 체결했습니다. 양수금액은 35,981,171,061원(주당 1,080,613원)으로 2021년 11월 12일 주식양수도 절차가 완료되어 거래가 종결되었습니다.

주식회사 위메이드플레이(구. 주식회사 선데이토즈)의 자회사인 주식회사 플레이링스와 주식회사 플라이셔는 2022년 5월 31일 임시주주총회에서 합병계약 승인 후 2022년 7월 1일 합병을 완료했습니다. 합병 목적은 사업역량 확대 및 안정적인 영업활동을 기반으로 고도화된 사업 전개 가능성을 확보하기 위함입니다. 합병 방식은 플레이링스가 플라이셔를 흡수 합병하는 방식으로, 플레이링스와 플라이셔의 합병비율은 1:1.6134164 입니다. 합병 후 존속법인 플레이링스의 최대주주는 주식회사 위메이드플레이(구.선데이토즈)로 121,973주를 소유하고 있으며, 지분율은 84.34%입니다. (2022년 9월 29일 플레이링스 임직원의 주식매수 선택권 행사에 따라 신주가 발행되어, 보고일 현재 위메이드플레이가 소유하고 있는 플레이링스의 지분율은 82.20% 입니다.)

### 3. 자본금 변동사항

자본금 변동주이

(단위 : 원, 주)

종류	구분	당기말 (2022년말)	12기 (2021년말)	11기 (2020년말)	10기 (2019년말)	9기 (2018년말)	8기 (2017년말)
보통주	발행주식총수	11,469,842	9,569,842	9,569,842	9,569,842	9,569,842	9,569,842
	액면금액	500	500	500	500	500	500
	자본금	5,734,921,000	4,784,921,000	4,784,921,000	4,784,921,000	4,784,921,000	4,784,921,000
우선주	발행주식총수	-	-	-	-	-	-
	액면금액	-	-	-	-	-	-
	자본금	-	-	-	-	-	-
기타	발행주식총수	-	-	-	-	-	-
	액면금액	-	-	-	-	-	-
	자본금	-	-	-	-	-	-
합계	자본금	5,734,921,000	4,784,921,000	4,784,921,000	4,784,921,000	4,784,921,000	4,784,921,000

※ 2021년 12월 20일 이사회 의사결정의 제3자배정 유상증자 결정에 따라 (주)위믹스코리아(구. (주)위메이드이노베이션)는 2022년 1월 25일 52,725,000,000원을 납입하여 1,900,000주를 배정받았습니다. 이에 따라 발행주식수는 9,569,842주에서 11,469,842주로, 자본금은 4,784,921,000원에서 5,734,921,000원으로 변경되었습니다.

### 4. 주식의 총수 등

주식의 총수 현황

(기준일 : 2022년 12월 31일 )

(단위 : 주)

구분	주식의 종류		비고
	보통주	합계	
I. 발행할 주식의 총수	100,000,000	100,000,000	-
II. 현재까지 발행한 주식의 총수	37,272,913	37,272,913	-

III. 현재까지 감소한 주식의 총수		25,803,071	25,803,071	-
1. 감자 2. 이익소각 3. 상환주식의 상환 4. 기타		-	-	-
		-	-	-
		-	-	-
		-	-	-
IV. 발행주식의 총수 (II-III)		11,469,842	11,469,842	-
V. 자기주식수		1,068,801	1,068,801	-
VI. 유통주식수 (IV-V)		10,401,041	10,401,041	-

※ 현재까지 감소한 주식의 총수는 주식병합으로 감소한 주식수입니다.

### 자기주식 취득 및 처분 현황

(기준일 : 2022년 12월 31일 )

(단위 : 주)

취득방법	주식의 종류	기초수량	변동 수량			기말수량	비고		
			취득(+)	처분(-)	소각(-)				
배당 가능 이익 범위 이내 취득	직접 취득	장내 직접 취득	-	-	-	-	-		
		장외 직접 취득	-	-	-	-	-		
		공개매수	-	-	-	-	-		
		소계(a)	-	-	-	-	-		
			-	-	-	-	-		
	신탁 계약에 의한 취득	수탁자 보유수량	보통주	46,523	-	46,523	-	-	
				-	-	-	-	-	
		현물보유수량	보통주	870,985	46,523	-	-	917,508	-
				-	-	-	-	-	-
		소계(b)	보통주	917,508	46,523	46,523	-	917,508	-
	-	-	-	-	-	-	-		
기타 취득(c)		보통주	151,293	-	-	-	151,293	-	
	-	-	-	-	-	-	-		
총 계(a+b+c)		보통주	1,068,801	46,523	46,523	-	1,068,801	-	
	-	-	-	-	-	-	-		

### 자기주식 신탁계약 체결·해지 이행현황

(기준일 : 2022년 12월 31일 )

(단위 : 백만원, %, 회)

구 분	계약기간		계약금액 (A)	취득금액 (B)	이행률 (B/A)	매매방향 변경		결과 보고일
	시작일	종료일				횟수	일자	
신탁 해지	2019년 03월 22일	2020년 03월 23일	5,000	4,993	99.9	0	-	2020년 03월 23일
신탁 해지	2020년 03월 02일	2021년 03월 02일	10,000	9,949	99.5	0	-	2021년 03월 02일
신탁 해지	2021년 02월 10일	2022년 02월 09일	10,000	944	9.4	0	-	2022년 02월 09일

※ 2022년 2월 9일 종료된 자기주식 신탁의 경우 최종 취득수량은 46,523주, 금액 944백만원으로 이행률은 9.4%입니다. 주주가치 제고 및 주가 안정을 목적으로 신탁계약을 체결하여, 제한된 예산을 주가 하방을 지지하는 역할로 활용하기 위해 적절한 시기를 검토했으나 모두 이행하지 못했습니다.

## 5. 정관에 관한 사항

본 사업보고서에 첨부된 정관의 최근 개정일은 2022년 3월 31일이며, 2023년 3월 23일 개최 예정인 제13기 정기주주총회 안건 중 정관 변경의 건은 없습니다.

### 정관 변경 이력

정관변경일	해당주총명	주요변경사항	변경이유
2019년 03월 22일	제9기 정기주주총회	<ul style="list-style-type: none"> <li>- 주식·사채 등의 전자등록에 관한 법률 시행에 따른 정관 변경 : 제8조(주식의 종류), 제8조의2(주식 등의 전자등록), 제13조(영의개서대리인), 제14조(삭제), 제17조(사채발행에 관한 준용규정)</li> <li>- 주식회사 등의 외부감사에 관한 법률 개정 사항 반영 : 제46조(감사위원회의 직무 등), 제53조(외부감사인의 선임)</li> <li>- 기타 상법 및 표준정관 반영 조문 정비 등 : 제9조(삭제), 제9조의2(삭제), 제9조의3(삭제), 제26조(의결권의 불통일 행사), 제35조(대표이사의 선임 및 직무, 이사의 직무), 제55조(이익배당)</li> </ul>	'주식·사채 등의 전자등록에 관한 법률' 시행 및 '주식회사 등의 외부감사에 관한 법률' 개정 사항 반영 등
2021년 03월 26일	제11기 정기주주총회	<ul style="list-style-type: none"> <li>- 개정 상법 제542조의12 반영하여 전자투표를 도입한 경우 감사위원 선임 시 주주총회 결의요건 완화, 감사위원회위원 분리선출제 도입 등 : 제44조(감사위원회의 구성), 제44조의2(감사위원의 분리선임·해임)</li> <li>- 기타 표준정관 반영 조문 정비 등 : 제8조의2(주식 등의 전자등록), 제46조(감사위원회의 직무 등)</li> </ul>	'상법' 개정 사항 반영 등
2022년 02월 10일	임시주주총회	<ul style="list-style-type: none"> <li>- 종류주식 발행 근거 마련 : 제8조(주식의 종류), 제8조의3(이익배당에 관한 우선주식), 제8조의4(잔여재산분배에 관한 우선주식), 제8조의5(상환주식), 제8조의6(전환주식)</li> <li>- 사채 발행한도 증액 : 제16조(전환사채의 발행), 제16조의 2(신주인수권부사채의 발행)</li> <li>- 감사 또는 감사위원회 설치 : 제37조(이사의 보고의무), 제44조(감사 또는 감사위원회), 제45조(감사위원회의 구성), 제54조(감사록), 제51조(감사의 선임·해임), 제52조(감사의 임기), 제53조(감사의 직무), 제56조(채무제표 등의 작성 등), 제57조(외부감사인의선임)</li> <li>- 기타 조문 정비 : 제10조(신주인수권), 제31조(이사의수)</li> </ul>	종류주식 발행 근거 마련, 사채 발행한도 증액, 감사 또는 감사위원회 설치 근거 마련 등
2022년 03월 31일	제12기 정기주주총회	<ul style="list-style-type: none"> <li>- 사명변경 : 제1조(상호) 주식회사 선데이토즈 → 주식회사 위메이드플레이, 제4조(공고방법)</li> <li>- 주식매수선택권 조문 정비 : 제11조(주식매수선택권)</li> <li>- 우리사주매수선택권 도입 : 제11조의2(우리사주매수선택권)</li> </ul>	사명 변경, 주식매수선택권 조문 정비, 우리사주매수선택권 도입 등



## II. 사업의 내용

### 1. 사업의 개요

당사는 게임 소프트웨어 개발 및 공급업 등을 목적사업으로 하고 있으며, 주로 모바일 게임을 개발하여 서비스하고 있습니다. 주요 모바일 게임으로는 2012년 애니팡을 시작으로, 2013년 애니팡 사천성, 2014년 애니팡2, 아쿠아스토리, 2015년 상하이 애니팡, 애니팡 맞고, 2016년 애니팡 포커, 애니팡3, 애니팡 터치, 2017년 애니팡 섯다, 스누피 틀린그림찾기, 2018년 위 베어 베어스 더 퍼즐, 슬롯메이트, 2019년 디즈니 팝 타운, 2020년 애니팡4, 파워 퍼프걸 스매쉬, 2021년 BT21 팝스타, 니모의 오션라이프, 2022년 슬롯메이트 앱 버전을 글로벌과 아시아 지역에 출시하고, 니모의 아쿠아팝을 아시아 지역에 출시했습니다.

당사는 게임 제작 및 서비스의 단일 영업부문으로 구성되어 있으며, 주요 매출은 모바일 게임 매출과 광고 등 기타 매출로 구분됩니다. 즉 주요 매출원은 모바일 게임을 오픈마켓 플랫폼(Google Play Store, Apple AppStore, One Store 등)에 출시하여, 게임 내 유료 아이템 판매를 통해 발생한 인앱 결제 매출과 광고 수익화 플랫폼(Google AdMob, Facebook, Unity Ad 등)을 통해 광고를 공급받아 게임 이용자들에게 노출하여 발생한 광고 수익 등이 있습니다. 2022년 매출액은 1,340억원으로, 이 중 모바일게임 매출은 1,030억원, 광고 등 기타매출은 311억원이며, 지역별 매출은 국내 627억원, 해외 713억원을 기록했습니다.

당사의 판매 전략은 주기적인 게임 업데이트를 통해 사용자의 흥미를 유지시키고, 고객분석을 통해 다양한 이벤트를 실시하는 것입니다. 또한 카카오톡, 라인, 페이스북과 같은 소셜네트워크서비스의 소셜그래프를 활용하고, 기 서비스 중인 게임과 새로 출시하는 게임의 공동 마케팅 전략인 크로스프로모션을 이용하고 있습니다.

게임 개발을 위한 당사의 기업부설연구소에서는 모바일게임 개발 및 관련 제반 기술, 게임 엔진, 대용량 처리 기술, 게임플랫폼, 게임 보안기술 등으로 모바일 게임과 관련된 다양한 원천 기술들을 연구하고 이를 자사의 게임 개발에 응용함으로써 고품질의 경쟁력 있는 모바일 게임을 개발할 계획입니다.

당사는 향후에도 기 출시 게임의 안정적인 운영과 애니팡 IP 및 자체 제작 IP, 해외 유명 IP 등을 활용한 신작 개발을 통해 다양한 연령대의 유저가 즐길 수 있는 게임을 개발하고 국내 및 글로벌 출시를 통해 지속적인 성장기반을 마련할 계획입니다. 또한 향후 위믹스 플랫폼을 통해 새로운 해외 판로 개척과 안정적인 유통망 확보를 더한 신작들로 P&E(Play&Earn) 대표 주자가 될 수 있도록 준비할 예정입니다.

2022년 2월 당사가 '유나이티드파트너스국내리츠일반사모부동산투자신탁제1호', '코람코일반사모부동산투자신탁제142호' 부동산 펀드에 LP(Limited Partner)로 참여하면서, 해당 펀드가 투자한 리츠(REITs) '(주)케이원제19호위탁관리부동산투자회사'와 해당 펀드 2종이 당사의 연결대상 종속회사로 신규 편입되었습니다.

'유나이티드파트너스국내리츠일반사모부동산투자신탁제1호'와 '코람코일반사모부동산투자신탁제142호'는 '(주)케이원제19호위탁관리부동산투자회사'가 발행한 보통주 및 우선주를 주된 투자대상으로한 사모집합투자기구입니다. '(주)케이원제19호위탁관리부동산투자회사'는 '경기도 성남시 분당구 대왕판교로644번길 49(삼평동 676)'에 소재하고 있는 '다산타워'를

취득하여 안정적 임대운용을 통해 획득한 수익을 투자자에게 배당함으로써 부동산 직접투자  
로 인한 위험을 회피할 수 있도록 하는 것이 주업무입니다.

## 2. 주요 제품 및 서비스

당사는 모바일 게임 '애니팡', '애니팡 사천성', '애니팡2', '아쿠아스토리', '상하이 애니팡', '애니팡 맞고', '애니팡 포커', '애니팡3', '애니팡 터치', '애니팡 섯다', '스누피 틀린그림찾기', '위 베어 베어스 더 퍼즐', 'Slot Mate', 'Electric Slots', 'High Roller Vegas', 'Rock N' Cash Casino', '디즈니 팝 타운', '애니팡4', 'BT21 팝스타', '니모의 오션라이프', '니모의 아쿠아팝' 등을 서비스하고 있습니다. 이러한 게임 서비스를 기반으로 게임 내 유료 아이템 판매를 통해 모바일 게임 매출이 발생하고 있으며, 게임내 모바일 광고를 삽입하여 수익화한 광고 매출 등이 발생하고 있습니다.

[주요 게임 현황]

게임명	내용
애니팡	Match3 형식의 캐주얼 퍼즐 게임. 일반모드와 무한모드 2가지 방식으로 구성
애니팡 사천성	애니팡 캐릭터들이 등장해서 정통 마작 장르를 캐주얼하게 구현한 퍼즐 게임. 랭킹모드와 스테이지를 깨나가는 월드맵 모드 2가지 방식으로 구성됨
애니팡2	기존 애니팡 Match3에 스테이지를 깨나가는 방식을 추가하여 60초 제한 없이 이동 횟수를 제한하는 방식으로 구성
아쿠아스토리	PC 소셜게임 아쿠아스토리의 모바일 버전으로 콘텐츠를 다양화하고 미니 게임 및 소셜 기능이 강화됨
상하이 애니팡	전 세계적으로 사랑받은 전통 마작 게임룰을 애니팡의 귀엽고 친숙한 분위기로 재해석한 캐주얼 퍼즐 게임
애니팡 맞고	전통 맞고 게임 룰과 애니팡의 친숙하고 귀여운 캐릭터를 접목시킨 모바일 맞고 게임
애니팡 포커	7포커, 로우바둑이, 하이로우, 인디언포커를 통한 포커 게임 고유의 재미에 애니팡 캐릭터의 친숙함을 더한 게임
애니팡3	퍼즐에 어드벤처 요소가 결합된 새로운 개념의 퍼즐게임으로 Match3 형식에 애니팡 캐릭터를 이동시키는 미션으로 게임성 강화
애니팡 터치	Math2 퍼즐 게임으로 2개 이상 모여있는 블록을 터치하는 게임 방식
애니팡 섯다	전통 섯다 게임 방식에 애니팡 캐릭터를 접목시킨 캐주얼 섯다 게임
스누피 틀린그림찾기	틀린그림 찾기, 조각 맞추기, 카드 맞추기 등 다양한 게임 모드를 즐길 수 있는 캐주얼 게임
위 베어 베어스 더 퍼즐	3매치 퍼즐 게임과 위 베어 베어스 애니메이션 스토리를 함께 즐길 수 있는 신개념 퍼즐 게임
Slot mate, Electric Slots, High Roller Vegas, Rock N' Cash Casino	소셜 카지노 게임
디즈니 팝 타운	디즈니 IP를 사용한 3매치 매쉬업 퍼즐게임

애니팡4	고도화된 퍼즐 플레이에 실시간 대전 모드와 팸시스템이 결합된 퍼즐게임
파워퍼프걸 스매쉬	파워퍼프걸 IP를 활용한 상하이 애니팡의 리메이크작
BT21 팝스타	퍼즐 조각을 모아 BT21 원화를 완성하고, 실시간 대전 및 소셜 활동을 즐기는 퍼즐게임
니모의 오션라이프	니모를 찾아서 IP를 활용하여 시뮬레이션 요소를 중심으로 수집, 퍼즐, 소셜, 꾸미기 등 다양한 요소가 어우러진 융합 장르 게임
니모의 아쿠아팜	'니모의 오션라이프'를 글로벌 시장과 해외 이용자에 맞춰 개편한 퍼즐게임. 니모를 찾아서 IP를 활용한 캐릭터들의 스킬, 퍼즐 플레이, 물고기 수집 및 바다 꾸미기 등 다양한 콘텐츠가 결합된 융합 게임

[매출현황 및 비율]

(단위: 백만원, %)

매출유형	주요상표	2022년		2021년		2020년		비고
		매출액	비율	매출액	비율	매출액	비율	
모바일게임	애니팡1~4, 위 베어 베어스 더 퍼즐, 디즈니 팝 타운, Slot mate, Electric Slots, Rock N' Cash Casino 등	102,971	76.8	81,499	77.1	87,802	82.7	-
광고 등 기타	광고매출 등	31,074	23.2	24,235	22.9	18,402	17.3	-
합 계		134,045	100.0	105,734	100.0	106,204	100.0	-

[주요 게임 아이템 판매 가격]

게임명	판매 아이템	판매가격
애니팡2	루비 28개	1,500원
	루비 140개	7,500원
	루비 300개	15,000원
	루비 1,056개	45,000원
	루비 2,136개	79,000원
	루비 4,316개	139,000원
애니팡3	젼 14개	1,500원
	젼 60개	7,500원
	젼 150개	15,000원
	젼 491개	45,000원
	젼 984개	79,000원
	젼 1,896개	149,000원
위 베어 베어스 더 퍼즐	1,250 캐시	1,500원
	6,360 캐시	7,500원
	13,750 캐시	15,000원
	28,800 캐시	30,000원



	79,000 캐시	79,000원
	175,290 캐시	149,000원
디즈니 팝 타운	루비 12개	1,500원
	루비 50개	6,000원
	루비 135개	15,000원
	루비 342개	35,000원
	루비 635개	60,000원
	루비 1,285개	119,000원
애니팡4	코인 60개	1,500원
	코인 320개	7,500원
	코인 680개	14,000원
	코인 1,360개	27,000원
	코인 2,780개	50,000원
	코인 5,740개	88,000원
	코인 8,750개	139,000원

※ 상기 판매가격에 이벤트 형식의 가격 할인 행사를 비정기적으로 진행하고 있습니다.

### 3. 원재료 및 생산설비

#### 가. 원재료

당사는 게임 서비스를 제공하는 기업으로 생산설비를 통한 생산이 아닌 주로 인적자원을 활용한 사업이 주가 되기 때문에 생산활동과 관련한 원재료의 현황이나 원재료의 제품별 비중 등을 산정하기가 어렵습니다.

#### 나. 생산 및 설비

2022년말 유형자산의 변동내역은 다음과 같습니다. (연결기준)

(단위: 천원)

구분	기초장부금액	취득	처분	감가상각	기타증감	기말장부금액
차량운반구	9,470	-	(8,646)	(824)	-	-
비품	1,149,464	304,671	-	(430,604)	-	1,023,531
시설장치	1,436,005	4,960	-	(444,809)	-	996,156
사용권자산	4,646,272	232,029	(427,313)	(2,234,360)	4,755,640	6,972,268
합계	7,241,211	541,660	(435,959)	(3,110,597)	4,755,640	8,991,955

#### 다. 생산 및 설비의 투자계획

현재 생산 및 설비의 구체적인 투자계획은 없습니다.

### 4. 매출 및 수주상황

당사는 게임 제작 및 서비스가 주사업목적인 단일 영업부문으로 구성되어 있습니다. 모바일 게임 서비스를 기반으로 게임 내 유료 아이템 판매를 통해 모바일 게임 매출이 발생하고 있

으며, 게임 내 모바일 광고를 삽입하여 수익화한 광고 매출 등이 발생하고 있습니다(매출액 구성비율 97%).

그 외 연결대상 종속회사인 (주)케이원제19호위탁관리부동산투자회사, 코람코일반사모부동산투자신탁제142호, 유나이티드파트너스국내리츠일반사모부동산투자신탁제1호의 영업 실적이 연결 재무제표에 반영되고 있습니다(매출액 구성비율 3%).

### 가. 매출실적

(단위: 백만원)

구분	품 목		2022년 (제13기)	2021년 (제12기)	2020년 (제11기)
매출	모바일 게임	수 출	63,242	36,274	34,874
		내 수	39,729	45,225	52,928
		소 계	102,971	81,499	87,802
	광고 등 기타	수 출	8,080	6,278	5,732
		내 수	22,994	17,957	12,670
		소 계	31,074	24,235	18,402
합 계	수 출	71,322	42,552	40,606	
	내 수	62,723	63,182	65,598	
	합 계	134,045	105,734	106,204	

### 나. 판매경로별 매출실적

(단위: 백만원, %)

구분	품 목	판매경로	2022년 (제13기)		2021년 (제12기)		2020년 (제11기)		
			매출액	비중	매출액	비중	매출액	비중	
매출	모바일 게임	수 출	구글	12,599	9.4%	8,118	7.7	10,961	10.3
			애플	18,177	13.6%	10,671	10.1	16,651	15.7
			페이스북 등	32,466	24.2%	17,486	16.5	7,262	6.8
		국 내	구글	35,451	26.4%	40,251	38.1	46,738	44.0
			애플	3,349	2.5%	3,845	3.6	4,060	3.8
			원스토어 등	928	0.7%	1,129	1.1	2,130	2.0
	소 계		102,971	76.8%	81,499	77.1	87,802	82.7	
	광고 등 기타	수 출	광고수익	7,977	6.0%	6,278	5.9	5,732	5.4
			기타	102	0.1%	-	-	-	-
		국 내	광고수익	18,863	14.1%	17,957	17.0	12,650	11.9
기타			4,131	3.1%	-	-	20	0.0	
소 계		31,074	23.2%	24,235	22.9	18,402	17.3		
합 계			134,045	100.0	105,734	100.0	106,204	100.0	

※ 모바일 게임은 오픈마켓 플랫폼(Google Play Store, Apple AppStore, One Store, Facebook 등)을 통해 주로 직접 서비스하며, 게임 내에서 발생한 인앱 결제 매출은 오픈마켓 플랫폼을 통해 수취합니다.

※ 광고 수익화 플랫폼(Google AdMob, Facebook, Unity Ad 등)을 통해 광고를 공급받아 게임 이용자들에게 노출하여 발생한 광고 수익은 광고 수익화 플랫폼으로부터 수취합니다.

#### 다. 판매 방법 및 전략

당사 게임 서비스에 대한 판매는 게임 내에서 이용자가 직접 디지털 아이템을 구매(인앱결제)하거나 광고를 시청하는 경우 이루어 집니다.

당사의 판매 전략은 주기적인 게임 업데이트를 통해 사용자의 흥미를 유지시키고, 고객분석을 통해 다양한 이벤트를 실시하는 것입니다. 또한 소셜게임의 특징으로 카카오톡, 라인, 페이스북과 같은 소셜네트워크서비스의 소셜그래프를 활용하고 있습니다. 소셜게임 이용자들의 대부분이 친구나 동료의 입소문이나 지인의 초대메세지를 통해 게임을 인지하고 있기 때문에 바이럴의 중요성이 중요한 요소로 분석되고 있습니다. 또한 당사의 게임이 장기간 많은 사용자를 확보하고 인기를 유지하고 있어 타게임으로 사용자가 이탈하는 것을 방지하고 당사에서 출시하는 새로운 게임이 시장내 안착할 수 있도록 기 서비스 중인 게임과 새로 출시하는 게임의 공동마케팅 전략인 크로스프로모션(Cross-promotion)을 이용하고 있습니다. 안드로이드나 iOS 운영체제에서 지원하는 푸쉬 알람 서비스를 통해서 당사의 게임을 설치한 사용자에게 직접 메시지를 보낼 수 있는 채널을 활용할 수 있습니다.

#### 라. 수주상황

해당사항이 없습니다.

## 5. 위험관리 및 파생거래

### 가. 시장위험과 위험관리

연결회사는 금융상품을 운용함에 따라 신용위험, 유동성위험, 시장위험(환위험, 이자율위험, 기타 가격위험)에 노출되어 있습니다.

#### (1) 위험관리 개념체계

연결회사의 위험관리는 연결회사의 재무적 성과에 영향을 미치는 잠재적 위험을 식별하여 연결회사가 허용가능한 수준으로 감소, 제거 및 회피하는 것을 그 목적으로 하고 있습니다. 연결회사는 전사적인 수준의 위험관리 정책 및 절차를 마련하여 운영하고 있으며, 연결회사의 재무부문에서 위험관리에 대한 총괄책임을 담당하고 있습니다. 연결회사의 재무부문은 연결회사의 영업과 관련한 금융위험을 감시하고 관리하는 역할을 하고 있으며, 금융위험의 성격과 노출정도를 주기적으로 분석하고 있습니다.

또한, 연결회사의 내부감사인은 위험관리 정책 및 절차의 준수 여부와 위험노출 한도를 지속적으로 검토하고 있습니다. 연결회사의 전반적인 금융위험 관리전략은 전기와 동일합니다.

#### (2) 신용위험관리

연결회사는 금융상품의 당사자 중 일방이 의무를 이행하지 않아 상대방에게 재무손실을 입힐 신용위험에 노출되어 있습니다. 연결회사의 경영진은 신용위험을 관리하기 위하여 신용도가 일정 수준 이상인 거래처와 거래하고 있으며, 금융자산의 신용보장을 위한 정책과 절차를 마련하여 운영하고 있습니다.

연결회사는 신규 거래처와 계약시 공개된 재무정보와 신용평가기관에 의하여 제공된정보 등을 이용하여 거래처의 신용도를 평가하고 이를 근거로 신용거래한도를 결정하고 있으며, 담

보 또는 지급보증을 제공받고 있습니다. 또한, 연결회사는 주기적으로 거래처의 신용도를 재평가하여 신용거래한도를 재검토하고 담보수준을 재조정하고 있으며, 회수가 지연되는 금융자산에 대하여는 분기 단위로 회수지연 현황 및 회수대책을 보고하고 있으며 지연사유에 따라 적절한 조치를 취하고 있습니다.

금융자산의 장부금액은 신용위험에 대한 최대노출정도를 표시하고 있습니다. 당기말과 전기말 현재 연결회사의 신용위험에 대한 최대 노출정도는 다음과 같습니다.

(단위: 천원)		
구분	당기말	전기말
현금및현금성자산(*)	47,370,568	49,558,753
단기금융상품	12,058,202	23,077,488
매출채권및기타채권	9,522,653	12,301,515
당기손익공정가치측정금융자산	60,825,353	39,958,330
기타금융자산	1,999,225	1,923,311
합계	131,776,001	126,819,397

(\*) 현금 시재액을 제외하였기 때문에 재무상태표 상 금액과 차이가 있습니다.

연결회사는 중소기업은행 등의 금융기관에 현금및현금성자산 및 장·단기금융상품자산 등을 예치하고 있으며, 신용등급이 우수한 금융기관과 거래하고 있으므로 금융기관으로부터의 신용위험은 제한적입니다.

### (3) 유동성위험관리

연결회사는 현금 등 금융자산을 인도하여 결제하는 금융부채와 관련된 의무를 충족하는 데 어려움을 겪게 될 유동성위험에 노출되어 있습니다. 연결회사의 경영진은 유동성위험을 관리하기 위하여 단기 및 중장기 자금관리계획을 수립하고 현금유출예산과 실제현금유출액을 지속적으로 분석·검토하여 금융부채와 금융자산의 만기구조를 대응시키고 있습니다. 연결회사의 경영진은 영업활동현금흐름과 금융자산의 현금유입으로 금융부채를 상환가능하다고 판단하고 있습니다. 당기말과 전기말 현재 부채의 잔존계약만기에 따른 만기분석은 다음과 같습니다.

(단위: 천원)					
구분	장부금액	계약상현금흐름	3개월미만	3개월~1년	1년~5년
당기말:					
미지급금및기타채무	7,116,914	7,116,914	7,116,914	-	-
기타금융부채	8,481,654	8,481,654	324,806	6,290,959	1,865,889
리스부채	7,053,142	7,536,664	658,096	2,035,601	4,842,967
신주인수권부사채	30,091,497	31,800,000	-	-	31,800,000
차입금	93,600,000	101,187,000	843,000	2,529,000	97,815,000
비지배지분금융부채	20,687,887	20,687,887	-	-	20,687,887
합계	167,031,094	176,810,119	8,942,816	10,855,560	157,011,743
전기말:					
미지급금및기타채무	8,183,341	8,183,341	8,183,341	-	-

리스부채	4,269,405	4,483,587	555,360	1,407,093	2,521,134
합계	12,452,746	12,666,928	8,738,701	1,407,093	2,521,134

상기 부채의 잔존만기별 현금흐름은 할인되지 아니한 명목금액으로서 지급을 요구받을 수 있는 기간 중 가장 이른 일자를 기준으로 작성되었습니다.

#### (4) 시장위험관리

##### 1) 환위험관리

연결회사는 해외시장관리와 관련하여 외화의 환율변동위험에 노출되어 있습니다. 연결회사의 경영진은 내부적으로 원화 환율 변동에 대한 환위험을 정기적으로 측정하고 있으며, 필요한 경우 환위험관리를 목적으로 파생상품계약을 체결하고 있습니다. 당기말과 전기말 현재 기능통화 이외의 외화로 표시된 화폐성자산·부채의 장부금액은 다음과 같습니다.

(단위: 천원)				
구분	당기말		전기말	
	화폐성자산	화폐성부채	화폐성자산	화폐성부채
USD	9,546,026	1,453,183	13,046,240	1,733,311
JPY	174,929	66,877	1,233,543	188,553
기타	182,253	-	399,415	-
합계	9,903,208	1,520,060	14,679,198	1,921,864

당기말과 전기말 현재 외화에 대한 원화환율 10% 변동시 환율변동이 세전손익에 미치는 영향은 다음과 같습니다.

(단위: 천원)				
구분	당기말		전기말	
	10% 상승시	10% 하락시	10% 상승시	10% 하락시
USD	809,284	(809,284)	1,131,293	(1,131,293)
JPY	10,805	(10,805)	104,499	(104,499)
기타	18,225	(18,225)	39,941	(39,941)
합계	838,314	(838,314)	1,275,733	(1,275,733)

상기 민감도 분석은 보고기간말 현재 기능통화 이외의 외화로 표시된 화폐성 자산 및부채를 대상으로 하였습니다.

##### 2) 이자율위험관리

당기말 현재 연결회사는 금융기관차입금 등 변동금리 이자부부채를 보유하지 않음에 따라 이자율변동위험에 노출되어 있지 않습니다.

##### 3) 기타 가격위험관리

연결회사는 당기손익공정가치측정금융자산과 관련하여 시장가격의 변동으로 인하여 금융상품의 공정가치나 미래현금흐름이 변동할 기타 가격변동위험에 노출되어 있습니다. 연결회사의 경영진은 시장가격의 변동으로 인하여 상장지분상품의 공정가치또는 미래현금흐름이 변

동할 위험을 정기적으로 측정하고 있습니다. 한편, 당기말 현재 연결회사의 당기손익공정가치 측정금융자산의 수익구조를 고려할 때 가격지수변동이 금융자산의 공정가치 또는 미래현금흐름에 미치는 영향은 중요하지 아니합니다

**나. 파생상품 및 풋백옵션 등 거래 현황**

당기말과 전기말 현재 연결재무상태표에서 공정가치로 후속측정되는 해당 금융상품의 내역은 다음과 같습니다.

(단위: 천원)

구분	당기말		전기말	
	유동	비유동	유동	비유동
파생결합증권	-	-	4,980,200	
파생상품부채	2,217,637	-	-	-

당기말과 전기말 현재 공정가치 측정을 위해 사용된 평가기법과 투입변수는 다음과 같습니다.

구분	가치평가기법	투입변수	투입변수 범위
파생결합증권	기초자산에 근거한 평가기관의 독립적인 가치평가 및 순자산가치법, ELS-시가평가 등	회사채금리, KOSPI200지수, 역외펀드 NAV, 주가 등	해당사항없음
파생상품부채	TF모형	주가, 주가변동성, 할인율	할인율 3.79%~5.05% 변동성 50.9%

당기와 전기 중 해당 금융비용의 내역은 다음과 같습니다.

(단위: 천원)

구분	당기	전기
파생상품평가손실	1,574,057	-

**6. 주요계약 및 연구개발활동**

**가. 경영상의 주요 계약**

당기말 현재 연결회사는 Apple, Google Inc. 등과 모바일게임의 유통 및 결제에 대한 거래약정을 체결하고 있으며, 관련 매출액의 일정비율을 게임수수료로 지급하고 있습니다. 또한, 당사는 Cartoon Network Enterprises Inc. 및 Peanuts Worldwide LLC, The Walt Disney Company(Korea)LLC, 아이피엑스(주), (주)위메이드커넥트, (주)엔티게임즈, (주)라이트컨과 미니멈게런티 및 매출액의 일정비율을 지급하는 지적재산권 라이선싱 계약을 체결하였습니다.

**나. 연구개발활동**

(1) 연구개발활동의 개요 및 담당조직

당사는 2014년 4월 기업 부설 연구소를 신규 설립하였으며 게임기획팀, 클라이언트개발팀, 서버개발팀, 게임디자인팀, 게임사운드팀, 게임QA팀 총 6개 팀으로 구성되어 있습니다.

주 연구분야는 모바일게임 개발 및 관련 제반 기술, 게임 엔진, 대용량 처리 기술, 게임플랫폼, 게임 보안기술 등으로 모바일 게임과 관련된 다양한 원천 기술들을 연구하고 이를 자사의 게임 개발에 응용함으로써, 고품질의 경쟁력 있는 모바일 게임을 개발할 계획입니다.

(2) 연구개발비용

(단위 : 백만원)

과 목	2022년	2021년	2020년
연구개발비용 계	15,566	14,318	9,027
연구개발비 / 영업수익 비율 [연구개발비용계÷당기영업수익×100]	11.61%	13.54%	8.50%

(3) 연구개발실적

당사의 주요 연구실적은 다음과 같습니다.

연구과제	연구기관	연구결과 및 기대효과
블록체인 활용 FT, NFT 게임 적용 기술	자체	블록체인 기술을 활용한 게임 내 FT(Fungible Token), NFT(Non Fungible Token)를 적용하여 유저들이 Play and Earn 할 수 있도록 구현하고 게임 서비스의 유저 활동성을 극대화
실시간 패치 기술	자체	유저들이 실시간으로 게임의 최신 버전을 자동으로 다운로드하여 실시간으로 패치되는 기술
대용량 서버 트래픽 처리 기술	자체	유저가 늘어나면 데이터베이스를 병렬적으로 늘려서 기존 유저에게 영향없이 서비스를 확장할 수 있는 Sharding 기반의 서버 구조를 구현
Business Intelligence를 통한 데이터 분석 시스템	자체	사용자의 게임 이용 패턴과 마케팅 자동화 지표, 광고 수익화 지표를 다차원으로 분석하여 더 정확한 데이터 기반의 사 결정을 통하여 잔존율과 매출을 극대화
통합 푸쉬 시스템	자체	게임의 이벤트, 업데이트 내역 등을 효과적으로 알릴 수 있는 통합 푸쉬 시스템을 개발
크로스 프로모션 시스템	자체	자사의 게임들이 유기적으로 연동되도록 크로스프로모션 시스템을 자체 구현
클라우드 기반 글로벌 서비스 시스템	자체	전 세계의 다양한 나라에서 자사의 게임을 원활히 서비스할 수 있도록, 클라우드 인프라를 사용한 글로벌 서비스 서버 아키텍처를 설계하고 자사 게임 서비스에 적용
클라우드 기반 리얼타임 서비스 시스템	자체	실시간 턴베이스, 전략 게임 콘텐츠를 점검 없이 운영할 수 있는 아키텍처를 설계하고 자사 게임서비스에 적용
머신 러닝 시스템	자체	이탈 유저 예측과 이상 탐지 기반 유저 예측 시스템을 구현하고 적용하여 유저의 잔존율과 활동성을 극대화

위메이드플레이는 글로벌에서 경쟁력 있는 캐주얼 게임 개발사가 되어 가장 재미있는 게임을 전 세계 유저들에게 안정적으로 서비스하는 것을 목표로 하고 있습니다. 이에 따라, 당사는 향후 가장 중요한 연구 개발의 방향을 캐주얼/퍼즐 장르의 심화, Play and Earn을 통한

기존 장르의 사업 다각화, 데이터 기반 의사 결정을 위한 Intelligence 능력 강화 라는 당사의 방향성에 맞추어 해당 기술력 확보 및 역량을 강화하기 위해 목표를 정하고 수행해 나가고 있습니다.

기존 자사의 게임을 더욱 심화하여 유저에게 제공하기 위해 다른 장르의 게임과 접목시키는 형태의 mashup을 구현하여 게임 서비스에 반영하고 있습니다. Data-Driven을 최대한 적용하였고 유저의 반응에 따라 실시간으로 게임 서비스의 대규모 콘텐츠를 빠르게 업데이트하여 잔존율과 매출을 극대화하고 있습니다.

당사는 새로운 장르의 다각화를 위한 중요한 연구 개발 계획으로 다양한 IP와 플랫폼에서 자사의 게임이 글로벌 사용자에게 쾌적하고 안정적으로 서비스 되도록 자체적으로 시스템을 구축하고 북미, 유럽, 아시아 태평양 지역 등 각 중요 나라별 인프라를 AWS, GCP 멀티 클라우드로 구축 완료하였습니다.

당사는 신작 게임 개발에 있어서 기존의 글로벌에 론칭하고 운영하며 쌓은 기술 지식과 경험들을 적극 활용하여 유저가 어느 곳에서든 자사 게임 서비스를 쾌적하고 안정적으로 제공하려는 데 목표를 정하고 수행해 나가고 있습니다. 또한 글로벌에 적합한 게임 엔진과 개발 프레임워크를 모듈화하여 게임 제작 생산성과 안정성을 높일 수 있게 구축 완료하였습니다.

당사는 다양화를 위한 연구 개발 계획으로 자체 리얼타임 클라이언트/서버 아키텍처를 구축 완료하였고 SNG Base, Turn Base, Real Time Strategy 서비스를 사용자에게 제공할 수 있는 역량과 기술을 확보하였습니다. 자사 리얼타임 아키텍처는 클라우드 인프라 기반 위에 적은 리소스로 실시간 대용량 트래픽에도 서비스 중단 없이 대응 가능하며 글로벌 서비스별 특성을 고려 대응할 수 있도록 개발되었습니다. 또한 SNG Base 아키텍처를 글로벌 환경에 맞게 자체 구축하여 많은 글로벌 사용자들이 동시에 게임을 쾌적하게 즐길 수 있게 안정적으로 개발 되었습니다.

2022년부터 당사는 블록체인 기술을 활용한 FT와 NFT를 구현하여 글로벌 유저들에게 Play and Earn 게임 서비스를 제공하기 위해 준비해왔습니다. 이를 통해 게임 서비스의 잔존율을 극대화하고 유저의 게임내 활동성을 높이기 위해 관련 기술 R&D를 진행하고 있으며 신규 게임에 적용하여 보다 경쟁력 있는 Play and Earn 게임을 출시하기 위해 노력하고 있습니다.

데이터 기반 운영에 필요한 사용자 게임 패턴 분석 뿐만 아니라 마케팅 효율을 위한 마케팅 지표 분석 툴(Marketing Intelligence), 광고 수익화 지표 분석 툴(Ads Intelligence)을 개발하여 실시간으로 수집, 정제, 통합, 예측하여 활용하기 위한 Data Lake를 구축 완료 하였고 이를 토대로 사용자 이용 패턴과 사업 마케팅 효율과 광고 수익성을 더욱 다양하게 분석하고 예측하여 자사 게임의 매출을 극대화하고 있습니다.

더 나아가 머신러닝을 활용하여 사용자 이탈을 예측과 유저 그룹별 분류(Cohort) 및 이상 탐지 유저를 선별하여 게임 서비스 업데이트를 고도화 하고 사용자에게 개인화된 콘텐츠를 제공하여 자사 게임의 잔존율과 매출을 극대화하고 있습니다.

## 7. 기타 참고사항

### 가. 지적재산권 보유 현황

(기준일 : 2022년 12월 31일)



구분	국내		해외		합계
	출원 진행중	등록	출원 진행중	등록	
상표	1	256	7	8	272
저작물	-	9	-	-	9

## 나. 사업관련 법규 및 규제

당사의 모바일 게임 서비스는 '게임산업진흥에 관한 법률', '전자상거래 등에서의 소비자보호에 관한 법률' 및 '전기통신사업법'의 적용을 받습니다.

이외에도 이용자의 안전한 정보통신망 이용 환경 조성 및 개인정보 보호를 위하여 '정보통신망 이용촉진 및 정보보호 등에 관한 법률' 및 '개인정보보호법'의 적용을 받고, 이용자의 통신사실확인자료 제공과 관련된 '통신비밀보호법' 등 관련 법률의 적용을 받고 있습니다.

연결대상 종속회사 (주)케이원제19호위탁관리부동산투자회사는 부동산투자회사법의 적용을 받으며, 부동산투자회사법 제49조의3(공모부동산투자회사에 관한 특례) 제1항에 따라 자본시장과 금융투자업에 관한 법률 제194조부터 제206조까지 '회사 형태의 집합투자기구'와 관련된 규정을 적용 받지 않습니다.

회사 및 연결 회사는 상기 법률을 준수하여 영업활동을 진행하고 있으며, 2022년 12월 31일 현재 상기 법률에 의해 제재를 받은 이력이 없습니다.

## 다. 시장여건 및 영업의 개황 등

### (1) 산업의 특성

게임산업은 첨단 기술집약적인 산업일 뿐만 아니라 제작 원가에 대한 고부가가치를 창출할 수 있는 산업으로서 충분한 개발자금, 신기술 개발 및 선진기술의 도입, 우수한 제작인력 확보 등이 필수적인 요소로 인식되고 있습니다. 디지털 기술의 발전에 따른 게임산업의 특징을 살펴보면 아래와 같습니다.

첫째, 게임산업은 원자재나 대량의 설비투자 없이 기획력과 아이디어로 승부하기 때문에 투입 대비 산출의 비율이 매우 높은 부가가치 산업입니다.

둘째, 특수한 경우를 제외하고 컴퓨터 그래픽으로 구현되므로 문화적 거부감 또는 문화적 장벽이 거의 없다는 점에서 문화적 파급효과가 큼니다.

셋째, 수요의 불확실성이 매우 높고 제품 판매의 라이프 사이클이 짧아 사업 실패의 위험도가 상대적으로 높은 벤처적 요소가 강한 산업입니다. 이때문에 초대형 게임 및 소수의 주도적 제품에 의한 시장 지배가 극명합니다.

넷째, 게임산업의 캐릭터, 애니메이션, 출판 만화 등과 같은 문화적 원천을 공유하는 등 타 산업과의 연관이 많기 때문에 커다란 경제적 파급효과를 가질 수 있는 산업입니다.

이 중 모바일 게임은 1차적으로 휴대폰에서 이용되는 게임을 의미 해왔습니다. 모바일 게임은 휴대폰을 소유한 모든 고객을 대상으로 서비스가 가능하며, 항상 몸에 지니고 다니는 휴대폰의 특성상 언제 어디서나 쉽고 간편하게 게임을 즐길 수 있는 특징을 가지고 있습니다. 게임 소프트웨어의 판매 또한 PC게임이나 비디오게임 등의 다른 플랫폼에 비해 언제 어디서나 휴대폰의 무선인터넷을 통해 즉시 게임을 다운로드 받을 수 있습니다. 최근 출시되는 여러 스마트폰을 보면 휴대폰의 성능이 빠르게 향상되고 있음을 알 수 있습니다.

모바일 게임은 스마트폰의 확산뿐 아니라 앱스토어와 같은 오픈마켓의 등장으로 급격하게 성장하였으며, 태블릿 PC, 스마트TV, VR 기기 등 다양한 기기로 확대되며 원소스 멀티유즈(One Source, Multi Use)의 가능성을 보여주고 있습니다. 모바일게임을 즐길 수 있는 플랫

품이 점점 다양해지고 모바일 게임을 판매하고 구매할 수 있는 오픈마켓 등의 시장이 점점 커짐에 따라 시장이 빠르게 성장하고 있으며, 구동되는 게임 소프트웨어의 수준이 지속적으로 빠르게 발전하고 있어 산업의 미래 성장 가능성이 높습니다.

(2) 산업의 성장성 및 국내의 시장여건

한국콘텐츠진흥원에서 발간한 2022 게임산업백서에 따르면, 2022년 국내 게임시장 규모는 22조 7,723억원 규모를 기록한 것으로 추정되며 2023년에는 5.9% 성장한 24조 1,170억원을 기록할 것으로 전망됩니다.

2022년 국내 게임 시장 전체 매출 중 모바일 게임 매출액은 13조 8,559억원으로 국내 게임 시장 내에서 가장 높은 비중을 차지했습니다. 이러한 기조는 2023년에도 이어질 것으로 예상됩니다.

국내 게임시장 매출 중 국내 모바일게임 시장은 고성능 스마트폰과 태블릿PC의 출시, 4G에서 5G로 이어지는 네트워크의 진화, 앱스토어와 같은 이용자 친화적 유통 플랫폼의 보편화로 지속적으로 성장해 왔으며 모바일 게임의 흥행, 장르의 다양화, VR 등 플랫폼의 활용도 증가, e스포츠 시장의 확장 등 모바일 게임시장의 성장세는 계속될 전망입니다.

[국내 게임 시장의 규모와 전망]

(단위: 억원)

구분		2020	2021	2022(E)	2023(E)	2024(E)
PC게임	매출액	49,012	56,373	56,238	54,789	57,634
	성장률	2.0%	15.0%	-0.2%	-2.6%	5.2%
모바일게임	매출액	108,311	121,483	138,559	150,891	164,489
	성장률	39.9%	12.2%	14.1%	8.9%	9.0%
콘솔게임	매출액	10,925	10,520	10,078	10,376	11,160
	성장률	57.3%	-3.7%	-4.2%	3.0%	7.6%
아케이드게임	매출액	2,272	2,733	3,031	3,283	3,604
	성장률	1.6%	20.3%	10.9%	8.3%	9.8%
PC방	매출액	17,970	18,408	19,192	21,015	20,883
	성장률	-11.9%	2.4%	4.3%	9.5%	-0.6%
아케이드 게임장	매출액	365	396	625	816	808
	성장률	-48.1%	8.6%	57.6%	30.6%	-1.0%
합계	매출액	188,855	209,913	227,723	241,170	258,578
	성장률	21.3%	11.2%	8.5%	5.9%	7.2%

출처) 2022 대한민국 게임백서, 한국콘텐츠진흥원

2023년 세계 게임 시장 규모는 전년 대비 7.2% 증가한 2,427억 달러를 기록할 것으로 예상됩니다. 그 중 모바일게임이 전년대비 8.4%의 성장률을 기록하며 가장 높은 성장률을 보일 것으로 예상됩니다.

[세계 게임 시장 현황 및 전망]

(단위: 백만달러)

구분		2020	2021	2022(E)	2023(E)	2024(E)
콘솔게임	매출액	53,969	55,140	52,421	55,753	57,295
	성장률	18.9%	2.2%	-4.9%	6.4%	2.8%
아케이드게임	매출액	24,559	27,142	27,458	28,701	29,934
	성장률	-25.9%	10.5%	1.2%	4.5%	4.3%
PC게임	매출액	33,524	37,243	39,128	41,822	45,128
	성장률	5.8%	11.1%	5.1%	6.9%	7.9%
모바일게임	매출액	90,196	100,234	107,370	116,419	125,390
	성장률	21.1%	11.1%	7.1%	8.4%	7.7%
합계	매출액	202,248	219,758	226,378	242,694	257,747
	성장률	9.5%	8.7%	3.0%	7.2%	6.2%

출처) 2022 대한민국 게임백서, 한국콘텐츠진흥원

### (3) 경기변동의 특성 및 계절성

모바일 게임 다운로드 가격은 대체로 '무료 ~ 12,000원' 이거나 게임 내에서 선택적으로 구매할 수 있는 유료 아이템의 경우 '1,100원 ~ 120,000원' 대에서 형성되어 있어 가격대의 부담이 고객들에게 주는 영향은 미미합니다. 이처럼 모바일게임 서비스 이용 요금은 비교적 저렴하기 때문에 다른 산업과 비교하여 경기 변동 및 계절성에 민감하지 않다고 볼 수 있습니다. 따라서 경기변동 및 계절성에 따른 직접적인 영향보다는 게임의 재미와 게임성 등이 가장 큰 영향을 미치는 요소로 작용함을 알 수 있습니다.

또한 휴대폰의 성능에 따라 구동환경의 변화, 게임의 질적인 향상과 대작게임의 개발, 게임제 작업체의 수익성 개선 등이 가능하기 때문에 휴대폰 제작 기술과 네트워크 기술이 모바일게임 산업의 경기에 직접적인 영향을 주고 있다고 말할 수 있습니다.

### (4) 시장에서 경쟁력을 좌우하는 요인 및 회사의 경쟁상의 강점

동물그림, 도형, 벽돌 등의 퍼즐을 터트리는 게임, 이른바 '팡류' 게임은 이미 오래 전부터 PC온라인게임 및 피쳐폰 모바일게임 형식으로 존재하던 게임으로서 중독성이 높지 않은 게임이었습니다. 그러나 당사의 '애니팡' 시리즈 및 '디즈니 팝 타운' 등의 게임은 탄탄한 게임성을 기반으로 카카오톡, 라인 등의 소셜그래프의 힘을 가미시켜 지인들(Social Network)과의 친목도모(하트 선물 등), 랭킹 시스템에 따른 승부욕 자극 등이 새로운 '재미'와 '중독성'을 창조한 바 있습니다.

당사의 대표 게임인 '애니팡'은 한국능률협회컨설팅이 주관하는 2015년 한국산업의 브랜드 파워 조사에서 모바일 게임 최초로 게임 부문 1위에 선정된 바 있으며, 2012년 7월에 출시한 '애니팡'을 시작으로 '애니팡 사천성', '애니팡2', '애니팡 맞고', '애니팡 포커', '애니팡3', '애니팡4' 등 위메이드플레이가 출시한 다양한 라인업에 애니팡 IP를 접목하여 흥행을 이어가고 있습니다. 특히 애니팡 IP를 활용한 게임의 경우 30대 이상의 이용자 비율이 80%를 상회하며 비게임 이용자였던 성인그룹을 대규모로 유입시켜 고객기반을 확보하고, 단순하지만 몰입감이 높은 모바일 게임을 통해 장기 흥행의 기반을 만들었습니다.

또한 해외 유명 IP를 활용한 신작의 개발 및 출시도 이뤄지고 있습니다. 2017년 '스누피 틀린 그림찾기'에 스누피 IP를 사용했으며, 2018년에는 위 베어 베어스 IP를 사용한 '위 베어 베어스 더 퍼즐'을 출시했습니다. 2019년에는 디즈니 IP를 사용하여 '디즈니 팝 타운'을 출시했고

, 2020년에는 파워퍼프걸 IP를 사용한 'The PowerpuffGirls Smash'을 출시했습니다. 2021년에는 BT21 IP를 사용하여 'BT21 POP STAR'를 아시아권에 출시했으며, '니모를 찾아서' IP를 활용하여 '니모의 오션라이프'를 한국 시장에 출시했습니다. 유저에게 친숙한 IP를 활용하여 재미와 몰입도를 높이고, 해외 진출 시 인지도 있는 IP 활용으로 마케팅 효과를 누릴 수 있을 것으로 보입니다. 향후에도 글로벌 전역에서 인지도 있는 유명 IP를 활용하여 국내에서 뿐만 아니라 해외에서도 유의미한 성과를 창출하고 지속 가능한 성장을 도모할 것입니다.

자회사 플레이링스의 대표 소셜 카지노 게임 Slot mate, Electric Slots, High Roller Vegas, Rock N' Cash Casino 등을 통해 소셜 카지노 게임 사업 역량을 확대하며, 소셜 카지노 게임 사업 분야의 시너지 창출 및 사업경쟁력 강화를 기대하고 있습니다.

(5) 2022년 주요 재무정보

(단위: 백만원)

구분	자산	부채	자본	영업수익	영업이익	당기순이익
연결	404,135	181,812	222,323	134,045	893	-533
별도	255,882	49,522	206,360	65,686	4,397	1,223

※ 재무정보의 자세한 내용은 동 보고서의 'III. 재무에 관한 사항'을 참고하시기 바랍니다.

※ 당사는 게임의 제작 및 서비스가 주사업목적인 단일 영업부문으로 구성되어 있습니다.

(6) 신규사업의 내용 및 전망

위메이드플레이는 지속적으로 신규 게임을 개발하고 라인업을 확충하여 지속적인 성장을 도모해 나갈 계획입니다. 2012년 7월 '애니팡' 출시 이후 2013년 '애니팡 사천성'을 2014년에는 '애니팡2', '아쿠아스토리'를 선보인바 있습니다. 2015년에는 '상하이 애니팡'과 '애니팡 맞고'를 출시하여 캐주얼 퍼즐 게임 뿐만 아니라 모바일 웹보드 게임으로 장르 확장을 도모하였습니다. 2016년에는 '애니팡 포커', '애니팡3', '애니팡 터치'를 출시하며 애니팡 시리즈의 성공을 이어나갔으며, 2017년 '애니팡 셋다'를 출시하며 보드 게임의 라인업을 강화하였습니다. 2017년 하반기 스누피 IP를 활용한 캐주얼 신작 '스누피 틀린그림찾기'를 출시했습니다. 2018년에는 위 베어 베어스 IP를 활용하여 퍼즐에 스토리를 접목시킨 하이브리드형 캐주얼 게임 '위 베어 베어스 더 퍼즐'을 출시하여 신규 IP 확보와 캐주얼 게임 라인업을 강화했습니다. 또한 자회사인 선데이토즈플레이(현. 플레이링스)에서 'Slot mate'를 Facebook Instant에 출시하여 소셜 카지노로 영역을 확장했습니다. 2019년 디즈니 IP를 활용하여 '디즈니팝'을 국내에 선보인 데 이어, 디즈니팝의 글로벌 버전인 'Disney POP TOWN'을 아시아 지역에 출시했습니다. 2020년 '애니팡4'와 카툰네트워크 '파워퍼프걸' IP를 활용한 '상하이 애니팡'의 리메이크작 'The PowerpuffGirls Smash'를 아시아권에 출시했습니다. 2021년 'BT21' IP를 활용한 'BT21 POP STAR'를 아시아권에 출시했으며, 'Disney POP TOWN'을 북미/유럽 지역으로 확장하고, '니모를 찾아서' IP를 활용하여 '니모의 오션라이프'를 한국 시장에 출시했습니다. 2022년 자회사 플레이링스에서 'Slot mate'의 앱 버전을 글로벌과 아시아 지역에 출시했고, '니모의 오션라이프'의 글로벌 업데이트작 '니모의 아쿠아팝'을 아시아 지역에 출시했습니다.

위메이드플레이는 '애니팡2', '애니팡3', '애니팡4' 등 애니팡 IP를 사용한 게임의 지속적인 출시 및 업데이트를 진행하고 있습니다. 이를 통해 애니팡 IP를 강화하고 새로운 콘텐츠를 지

속적으로 제공하여 유저들의 만족도를 제고하고 자사의 안정적인 실적에도 긍정적인 영향을 줄 것으로 기대하고 있습니다.

또한 '위 베어 베어스', '디즈니', 'BT21', '니모를 찾아서' 등과 같은 유명 IP를 활용한 신작 개발을 통해 다양한 연령대의 유저가 즐길 수 있는 게임을 개발하고 글로벌 시장에서도 성공적으로 안착할 수 있도록 서비스하고 있습니다. 향후에도 지속적으로 해외 IP를 활용한 신작의 개발과 해외 출시를 통해 지속적인 성장기반을 마련할 계획입니다.

자회사 플레이링스를 통해 맞고류 뿐 아니라 소셜 카지노로 서비스 영역을 확대하고 있습니다. 플레이링스는 2021년 6월 소셜 카지노 개발사 링스게임즈와 합병 후 사명을 선데이토즈 플레이에서 플레이링스로 변경하며 현재의 통합법인으로 출범하였습니다. 플레이링스의 대표 게임으로는 Slot mate, Electric Slots, High Roller Vegas 가 있습니다. 2021년 11월 위메이드플레이(구. 선데이토즈)는 소셜 카지노 사업 확대를 위해 Rock N' Cash Casino 를 서비스하고 있는 소셜 카지노 개발사 플라이셔를 인수 했습니다. 이후 2022년 7월 1일 플레이링스가 플라이셔를 흡수 합병하여 플라이셔는 해산되고 플레이링스로 통합되었습니다. 플레이링스와 플라이셔의 합병을 통해 소셜 카지노 게임 사업 분야에서의 사업역량 확대, 안정적인 영업 활동을 기반으로한 시너지 창출 및 고도화된 사업 전개 가능성을 확보함으로써 소셜 카지노 게임 분야에서 더욱 경쟁력을 확보할 수 있을 것으로 기대됩니다.

또한 향후 위믹스 플랫폼을 통해 새로운 해외 판로 개척과 안정적인 유통망 확보를 더한 신작들로 P&E(Play&Earn) 대표 주자가 될 수 있도록 준비할 예정입니다.

### III. 재무에 관한 사항

#### 1. 요약재무정보

##### 가. 요약연결재무정보

(단위: 원)

구분	제13기	제12기	제11기
	2022년 12월말	2021년 12월말	2020년 12월말
유동자산	77,615,717,315	126,414,100,234	144,064,048,524
현금및현금성자산	47,373,567,997	49,558,753,233	36,214,622,797
단기금융상품	12,058,201,816	23,077,487,779	55,000,000,000
매출채권및기타채권	9,726,207,934	12,301,515,276	9,069,845,082
유동성당기손익공정가치측정금융자산	6,255,386,831	39,958,330,498	41,706,014,655
기타금융자산	364,236,752	0	0
기타유동자산	1,827,712,875	1,370,811,438	2,073,565,990
당기법인세자산	10,403,110	147,202,010	0
비유동자산	326,519,296,212	64,742,649,218	21,142,174,008
장기매출채권및기타채권	59,444,200	0	20,430,697
비유동당기손익공정가치측정금융자산	54,569,966,354	0	2,361,952,000
관계기업투자	44,208,424,959	8,178,062,367	7,553,229,255
유형자산	8,991,954,219	7,241,210,978	5,175,072,792
무형자산	41,434,989,718	45,533,662,817	309,436,344
투자부동산	168,543,142,327	0	0
기타비유동금융자산	1,634,988,458	1,923,311,473	1,190,984,119
기타비유동자산	1,196,241,889	118,830,935	1,881,828,507
순확정급여자산	3,139,977,594	0	0
이연법인세자산	2,740,166,494	1,747,570,648	2,649,240,294
자산총계	404,135,013,527	191,156,749,452	165,206,222,532
유동부채	27,115,496,142	17,558,109,882	16,658,899,023
비유동부채	154,696,136,139	8,111,539,245	3,995,223,707
부채총계	181,811,632,281	25,669,649,127	20,654,122,730
지배기업 소유주지분	213,021,469,056	157,924,571,192	144,398,223,466
자본금	5,734,921,000	4,784,921,000	4,784,921,000
기타자본구성요소	51,173,276,205	-2,183,979,253	-1,498,103,560
이익잉여금	156,113,271,851	155,323,629,445	141,111,406,026
비지배지분	9,301,912,190	7,562,529,133	153,876,336
자본총계	222,323,381,246	165,487,100,325	144,552,099,802
구분	제13기	제12기	제11기

	2022.01.01 ~2022.12.31	2021.01.01 ~2021.12.31	2020.01.01 ~2020.12.31
영업수익	134,045,125,478	105,734,197,125	106,203,952,676
영업이익	892,993,172	8,478,267,043	12,984,963,850
당기순이익	-532,578,590	14,172,554,724	14,643,914,860
지배기업 소유주지분	-382,037,714	14,237,654,619	14,643,914,860
비지배지분	-150,540,876	-65,099,895	0
기타포괄손익	1,240,269,508	-13,981,199	-125,320,497
총포괄손익	707,690,918	14,158,573,525	14,518,594,363
주당이익			
기본주당이익	-37	1,667	1,657
희석주당이익	-37	1,667	1,657
연결에 포함된 회사수	6	4	1

## 나. 요약재무정보

(단위: 원)

구분	제13기	제12기	제11기
	2022년 12월말	2021년 12월말	2020년 12월말
유동자산	40,601,683,422	101,945,530,930	133,225,927,762
현금및현금성자산	17,315,414,348	30,467,421,472	26,606,400,948
단기금융상품	8,000,000,000	23,077,487,779	55,000,000,000
매출채권및기타채권	5,513,638,444	7,343,243,339	7,938,219,210
유동당기손익공정가치측정금융자산	8,559,933,880	39,958,330,498	41,706,014,655
기타유동자산	1,212,696,750	951,859,262	1,975,292,949
당기법인세자산	0	147,188,580	0
비유동자산	215,280,646,594	61,100,094,240	30,470,416,051
장기매출채권및기타채권	1,780,397,607	0	0
비유동당기손익공정가치측정금융자산	54,569,966,354	1,940,099,848	2,361,952,000
종속기업투자	109,677,850,509	46,877,850,509	7,547,207,948
관계기업투자	35,390,000,000	5,274,000,000	10,523,986,000
유형자산	5,476,052,220	3,219,749,555	4,691,594,335
무형자산	378,633,441	258,837,753	300,569,557
기타비유동금융자산	1,142,341,941	1,257,304,360	1,032,758,257
기타비유동자산	608,158,896	74,420,341	1,877,564,134
순확정급여자산	2,641,327,065	0	0
이연법인세자산	3,615,918,561	2,197,831,874	2,134,783,820
자산총계	255,882,330,016	163,045,625,170	163,696,343,813
유동부채	14,077,402,098	10,368,150,110	14,346,554,627

비유동부채	35,445,047,629	2,457,910,312	3,754,680,000
부채총계	49,522,449,727	12,826,060,422	18,101,234,627
자본금	5,734,921,000	4,784,921,000	4,784,921,000
기타자본구성요소	54,202,270,621	1,075,667,932	3,997,418,357
이익잉여금	146,422,688,668	144,358,975,816	136,812,769,829
자본총계	206,359,880,289	150,219,564,748	145,595,109,186
종속·관계·공동기업 투자주식의 평가방법	원가법	원가법	원가법
구분	제13기	제12기	제11기
	2022.01.01 ~2022.12.31	2021.01.01 ~2021.12.31	2020.01.01 ~2020.12.31
영업수익	65,685,739,051	74,081,044,786	90,682,832,301
영업이익	4,396,591,919	7,279,369,127	8,619,028,864
당기순이익	1,222,632,286	7,619,069,891	13,712,666,757
기타포괄손익	841,080,566	-72,863,904	-83,271,624
총포괄손익	2,063,712,852	7,546,205,987	13,629,395,133
주당이익			
기본주당이익	119	892	1,552
희석주당이익	119	892	1,552

## 2. 연결재무제표

### 연결 재무상태표

제 13 기	2022.12.31 현재
제 12 기	2021.12.31 현재
제 11 기	2020.12.31 현재

(단위 : 원)

	제 13 기	제 12 기	제 11 기
자산			
유동자산	77,615,717,315	126,414,100,234	144,064,048,524
현금및현금성자산	47,373,567,997	49,558,753,233	36,214,622,797
단기금융상품	12,058,201,816	23,077,487,779	55,000,000,000
매출채권및기타채권	9,726,207,934	12,301,515,276	9,069,845,082
유동당기손익공정가치측정금융자산	6,255,386,831	39,958,330,498	41,706,014,655
기타금융자산	364,236,752	0	0
기타유동자산	1,827,712,875	1,370,811,438	2,073,565,990
당기법인세자산	10,403,110	147,202,010	0
비유동자산	326,519,296,212	64,742,649,218	21,142,174,008
장기매출채권및기타채권	59,444,200	0	20,430,697



비유동당기손익공정가치측정금융자산	54,569,966,354	0	2,361,952,000
관계기업투자	44,208,424,959	8,178,062,367	7,553,229,255
유형자산	8,991,954,219	7,241,210,978	5,175,072,792
무형자산	41,434,989,718	45,533,662,817	309,436,344
투자부동산	168,543,142,327	0	0
기타비유동금융자산	1,634,988,458	1,923,311,473	1,190,984,119
기타비유동자산	1,196,241,889	118,830,935	1,881,828,507
순확정급여자산	3,139,977,594	0	0
이연법인세자산	2,740,166,494	1,747,570,648	2,649,240,294
자산총계	404,135,013,527	191,156,749,452	165,206,222,532
부채			
유동부채	27,115,496,142	17,558,109,882	16,658,899,023
미지급금및기타채무	11,334,674,050	12,084,554,323	9,396,163,635
유동장기종업원급여부채	309,564,967	0	0
유동리스부채	2,621,124,651	1,925,284,780	1,187,892,183
기타금융부채	6,615,765,000	0	0
기타유동부채	2,087,789,845	2,414,833,638	3,734,015,864
유동총당부채	63,886,112	398,966,443	0
유동파생상품부채	2,217,636,665	0	0
당기법인세부채	1,865,054,852	734,470,698	2,340,827,341
비유동부채	154,696,136,139	8,111,539,245	3,995,223,707
순확정급여부채		495,373,645	536,945,660
장기종업원급여부채	1,325,572,316	1,930,504,019	1,166,092,808
장기차입금	93,600,000,000	0	0
비유동리스부채	4,432,017,239	2,344,120,050	1,659,499,275
신주인수권부사채	30,091,496,689	0	0
기타비유동금융부채	1,865,888,950	0	0
비지배지분금융부채	20,687,887,363	0	0
비유동당기법인세부채	416,166,184	101,002,076	0
이연법인세부채	1,435,694,237	2,735,020,290	0
비유동총당부채	841,413,161	505,519,165	632,685,964
부채총계	181,811,632,281	25,669,649,127	20,654,122,730
자본			
지배기업 소유주지분	213,021,469,056	157,924,571,192	144,398,223,466
자본금	5,734,921,000	4,784,921,000	4,784,921,000
기타자본구성요소	51,173,276,205	(2,183,979,253)	(1,498,103,560)
이익잉여금	156,113,271,851	155,323,629,445	141,111,406,026
비지배지분	9,301,912,190	7,562,529,133	153,876,336

자본총계	222,323,381,246	165,487,100,325	144,552,099,802
부채및자본총계	404,135,013,527	191,156,749,452	165,206,222,532

### 연결 포괄손익계산서

제 13 기 2022.01.01 부터 2022.12.31 까지  
제 12 기 2021.01.01 부터 2021.12.31 까지  
제 11 기 2020.01.01 부터 2020.12.31 까지

(단위 : 원)

	제 13 기	제 12 기	제 11 기
영업수익	134,045,125,478	105,734,197,125	106,203,952,676
영업비용	133,152,132,306	97,255,930,082	93,218,988,826
영업손익	892,993,172	8,478,267,043	12,984,963,850
금융수익	3,694,023,402	3,443,786,969	6,017,056,573
금융비용	14,570,311,389	1,026,973,369	1,709,367,222
기타수익	1,640,066,578	2,972,279,446	447,264,410
기타비용	1,531,669,767	3,308,716,670	1,174,877,426
지분법이익(손실)	9,712,265,815	4,465,188,702	(2,396,893,372)
법인세비용차감전순손익	(162,632,189)	15,023,832,121	14,168,146,813
법인세비용(수익)	369,946,401	851,277,397	(475,768,047)
당기순손익	(532,578,590)	14,172,554,724	14,643,914,860
기타포괄손익	1,240,269,508	(13,981,199)	(125,320,497)
후속적으로 당기손익으로 재분류되지 않는항목	1,240,269,508	(13,981,199)	(125,320,497)
확정급여제도의 재측정요소	1,240,269,508	(455,024)	(116,205,910)
지분법이익잉여금변동	0	(13,526,175)	(9,114,587)
총포괄손익	707,690,918	14,158,573,525	14,518,594,363
당기순손익의 귀속			
지배기업 소유주지분	(382,037,714)	14,237,654,619	14,643,914,860
비지배지분	(150,540,876)	(65,099,895)	0
총 포괄손익의 귀속			
지배기업 소유주지분	789,642,405	14,212,223,419	14,518,594,363
비지배지분	(81,951,487)	(53,649,894)	0
주당손익			
기본주당손익 (단위 : 원)	(37)	1,667	1,657
희석주당손익 (단위 : 원)	(37)	1,667	1,657

#### 연결 자본변동표

제 13 기 2022.01.01 부터 2022.12.31 까지  
제 12 기 2021.01.01 부터 2021.12.31 까지  
제 11 기 2020.01.01 부터 2020.12.31 까지

	자본						
	지배기업의 소유주에게 귀속되는 자본					비지배자본	자본 합계
	자본금	기타자본구성요소	기타포괄손익누계액	이익잉여금	지배기업의 소유주에게 귀속되는 자본 합계		
2020.01.01 (기초자본)	4,784,921,000	5,413,128,044	0	126,592,811,663	136,790,860,707	0	136,790,860,707
총포괄손익:							
당기순손익	0	0	0	14,643,914,860	14,643,914,860	0	14,643,914,860
기타포괄손익:							
확정급여제도의 재측정요소	0	0	0	(116,205,910)	(116,205,910)	0	(116,205,910)
자본법이이익잉여금변동	0	0	0	(9,114,587)	(9,114,587)	0	(9,114,587)
자본에 직접 반영된 소유주와의 거래 등:							
주식보상비	0	321,250,096	0	0	321,250,096	153,876,336	475,126,432
유상증자	0	0	0	0	0	0	0
비지배자본과의거래	0	0	0	0	0	0	0
자기주식의 취득	0	(7,232,481,700)	0	0	(7,232,481,700)	0	(7,232,481,700)
지분변동효과	0	0	0	0	0	0	0
사업결합	0	0	0	0	0	0	0
2020.12.31 (기말자본)	4,784,921,000	(1,498,103,560)	0	141,111,406,026	144,398,223,466	153,876,336	144,552,099,802
2021.01.01 (기초자본)	4,784,921,000	(1,498,103,560)	0	141,111,406,026	144,398,223,466	153,876,336	144,552,099,802
총포괄손익:							
당기순손익	0	0	0	14,237,654,619	14,237,654,619	(65,099,895)	14,172,554,724
기타포괄손익:							
확정급여제도의 재측정요소	0	0	0	(11,905,025)	(11,905,025)	11,450,001	(455,024)
자본법이이익잉여금변동	0	0	0	(13,526,175)	(13,526,175)	0	(13,526,175)
자본에 직접 반영된 소유주와의 거래 등:							
주식보상비	0	738,955,775	0	0	738,955,775	315,969,857	1,054,925,632
유상증자	0	0	0	0	0	0	0
비지배자본과의거래	0	0	0	0	0	0	0
자기주식의 취득	0	(3,660,706,200)	0	0	(3,660,706,200)	0	(3,660,706,200)
지분변동효과	0	0	0	0	0	0	0
사업결합	0	2,235,874,732	0	0	2,235,874,732	7,146,332,834	9,382,207,566
2021.12.31 (기말자본)	4,784,921,000	(2,183,979,253)	0	155,323,629,445	157,924,571,192	7,562,529,133	165,487,100,325
2022.01.01 (기초자본)	4,784,921,000	(2,183,979,253)	0	155,323,629,445	157,924,571,192	7,562,529,133	165,487,100,325
총포괄손익:							
당기순손익	0	0	0	(382,037,714)	(382,037,714)	(150,540,876)	(532,578,590)
기타포괄손익:							
확정급여제도의 재측정요소	0	0	0	1,171,680,120	1,171,680,120	68,589,388	1,240,269,508
자본법이이익잉여금변동	0	0	0	0	0	0	0
자본에 직접 반영된 소유주와의 거래 등:							
주식보상비	0	1,362,457,439	0	0	1,362,457,439	1,353,445,242	2,715,902,681
유상증자	950,000,000	51,764,145,250	0	0	52,714,145,250	0	52,714,145,250
비지배자본과의거래		230,652,769	0	0	230,652,769	467,889,303	698,542,072
자기주식의 취득	0	0	0	0	0	0	0
지분변동효과	0	0	0	0	0	0	0
사업결합	0	0	0	0	0	0	0
2022.12.31 (기말자본)	5,734,921,000	51,173,276,205	0	156,113,271,851	213,021,469,056	9,301,912,190	222,323,381,246

## 연결 현금흐름표

제 13 기 2022.01.01 부터 2022.12.31 까지

제 12 기 2021.01.01 부터 2021.12.31 까지

제 11 기 2020.01.01 부터 2020.12.31 까지

(단위 : 원)

	제 13 기	제 12 기	제 11 기
I. 영업활동현금흐름	9,256,406,155	10,201,002,741	17,773,503,843
1. 영업에서 창출된 현금흐름	9,431,153,418	11,079,814,249	13,978,732,868
당기순손익	(532,578,590)	14,172,554,724	14,643,914,860
당기순손익에 대한 조정	16,666,371,443	2,203,200,507	1,219,074,054
영업활동 자산·부채의 증감	(6,702,639,435)	(5,295,940,982)	(1,884,256,046)
2. 이자의 수취	1,316,469,739	776,097,205	1,973,501,570
3. 이자의 지급	(223,747,772)	(99,527,581)	0
4. 배당의 수취(납부)	242,600,785	0	0
5. 법인세의 수취(납부)	(1,510,070,015)	(1,555,381,132)	1,821,269,405
II. 투자활동현금흐름	(214,253,542,774)	9,240,228,708	10,307,123,340
1. 투자활동으로 인한 현금유입액	128,557,420,495	174,444,992,274	179,969,337,250
단기금융상품의 감소	21,077,487,779	55,000,000,000	138,902,654,433
대여금의 감소	41,303,100	35,837,090	36,267,250
유동성전대리스순투자의감소	159,048,628	3,386,269	20,547,750
당기손익공정가치측정금융자산의 처분	99,983,259,498	115,090,742,915	40,051,234,037
사업결합으로 인한 현금유입	0	1,754,125,333	0
관계기업투자의 처분	7,193,957,126	2,250,000,000	900,000,000
유형자산의 처분	3,636,364	147,491,327	18,273,780
기타금융자산의 감소	98,728,000	163,409,340	40,360,000
2. 투자활동으로 인한 현금유출액	(342,810,963,269)	(165,204,763,566)	(169,662,213,910)
단기금융상품의 증가	(10,058,201,816)	(23,077,487,779)	(129,000,000,000)
대여금의 증가	(70,000,000)	0	0
선급비용의 증가	(1,074,268,498)	0	0
당기손익공정가치측정금융자산의 취득	(124,677,934,052)	(111,552,045,033)	(39,253,157,672)
관계기업투자의 취득	(35,525,000,000)	0	0
사업결합으로 인한 현금유출액	0	(28,654,313,940)	0
유형자산의 취득	(306,444,464)	(1,255,316,007)	(1,169,250,666)
무형자산의 취득	(243,002,106)	(79,612,207)	(74,614,772)
투자부동산의 취득	(170,640,646,703)	0	0
기타금융자산의 증가	(215,465,630)	(585,988,600)	(165,190,800)
III. 재무활동현금흐름	203,161,709,152	(6,151,748,847)	(8,464,361,124)
1. 재무활동으로 인한 현금유입액	205,459,891,868	0	0
차입금 증가	93,600,000,000	0	0
임대보증금의 증가	8,481,653,950	0	0
신주인수권부사채의발행	30,000,000,000	0	0
유상증자	52,714,145,250	0	0
비지배지분으로 인한 현금증가	20,664,092,668	0	0
2. 재무활동으로 인한 현금유출액	(2,298,182,716)	(6,151,748,847)	(8,464,361,124)
리스부채의 원금상환	(2,042,104,109)	(1,549,170,704)	(1,231,879,424)
단기차입금의 감소	0	(941,871,943)	0

자기주식의 취득	0	(3,660,706,200)	(7,232,481,700)
배당금의 지급	(256,078,607)	0	0
IV.외화표시현금및현금성자산의 환율변동	(349,757,769)	54,647,834	(108,697,358)
V.현금및현금성자산의 순증감	(2,185,185,236)	13,344,130,436	19,507,568,701
VI.기초의 현금및현금성자산	49,558,753,233	36,214,622,797	16,707,054,096
VII.기말의 현금및현금성자산	47,373,567,997	49,558,753,233	36,214,622,797

### 3. 연결재무제표 주석

제13(당)기말 2022년 12월 31일 현재

제12(전)기말 2021년 12월 31일 현재

주식회사 위메이드플레이와 그 종속기업  
(구, 주식회사 선데이토즈와 그 종속기업)

#### 1. 일반사항

##### (1) 지배기업의 개요

주식회사 위메이드플레이와 그 종속기업(구, 주식회사 선데이토즈와 그 종속기업, 이하 "연결회사")의 지배기업인 주식회사 위메이드플레이(구, 주식회사 선데이토즈, 이하 "지배기업")는 소프트웨어 개발, 서비스 및 컨설팅업, 게임개발업 등을 주된 사업목적으로 하여 2009년 1월에 설립되었으며, 본사를 경기도 성남시 분당구 서현동에 두고 있습니다.

지배기업은 코스닥시장 상장을 위하여 주식회사 하나그린기업인수목적회사와 2013년 5월 30일 합병계약을 체결하였으며, 2013년 10월 18일을 합병기일로 하여 합병을 완료하였습니다. 법률적으로 상장법인인 주식회사 하나그린기업인수목적회사(합병회사)가 비상장법인인 주식회사 선데이토즈(피합병회사)를 흡수합병하였습니다.

지배기업은 2022년 3월 31일 사명을 주식회사 위메이드플레이로 변경하였습니다.

당기말 현재 지배기업의 자본금은 5,734,921천원(전기말: 4,784,921천원)이며, 주요 주주 현황은 다음과 같습니다.

(단위: 주)				
주주명	당기말		전기말	
	주식수	지분율	주식수	지분율
(주)위믹스코리아	3,900,000	34.00%	-	-
(주)스마일게이트홀딩스	806,506	7.03%	3,399,351	35.52%
김정섭	-	0.00%	13,000	0.14%
자기주식	1,068,801	9.32%	1,068,801	11.17%
기타주주	5,694,535	49.65%	5,088,690	53.17%
합계	11,469,842	100.00%	9,569,842	100.00%

(2) 종속기업의 개요

(가) 당기말과 전기말 현재 종속기업의 현황은 다음과 같습니다.

기업명	소재지	업종	보고기간 종료일	지분율		지배력판단근거
				당기말	전기말	
(주)플레이링스	대한민국	소프트웨어개발업	12월 31일	82.20%	84.65%	의결권과반수보유
(주)플레이토즈	대한민국	소프트웨어개발업	12월 31일	100.00%	100.00%	의결권과반수보유
(주)플레이매치컬	대한민국	소프트웨어개발업	12월 31일	90.91%	100.00%	의결권과반수보유
(주)플라이셔	대한민국	소프트웨어개발업	12월 31일	-	84.35%	(*1)
코람코일반사모부동산투자 신탁제142호	대한민국	투자업	8월 31일	94.74%	-	(*2)
유나이티드파트너스국내리 츠일반사모부동산투자신탁 제1호	대한민국	투자업	8월 31일	98.72%	-	(*2)
(주)케이원제19호위탁관리 부동산투자회사	대한민국	투자업	12월 31일	75.09%	-	의결권과반수보유

(\*1) 당기 중 종속기업투자인 (주)플레이링스와의 흡수합병으로 인하여 소멸되었습니다.

(\*2) 지배기업이 LP로 참여하고 있으며, 피투자회사의 변동이익 대부분에 노출되어 지배력을 보유하는 것으로 판단하였습니다.

(나) 당기말과 전기말 현재 종속기업의 요약재무정보는 다음과 같습니다.

① 당기

(단위: 천원)							
구분	(주)플레이링스	(주)플레이토즈	(주)플레이매치컬	(주)플라이셔(*1)	코람코일반사모부 동산투자신탁제 142호(*2)	유나이티드파트너 스국내리츠일반사 모부동산투자신탁 제1호(*3)	(주)케이원제19호 위탁관리부동산투 자회사(*4)
[재무상태표]							
유동자산	27,366,401	1,670,714	568,270	-	29,661	9,485	10,110,900
비유동자산	45,124,447	172,120	521,524	-	22,800,000	39,200,000	168,658,808
자산총계	72,490,848	1,842,834	1,089,794	-	22,829,661	39,209,485	178,769,708
유동부채	8,489,193	82,845	109,694	-	9,901	18,607	7,071,160
비유동부채	3,414,155	1,355,005	80,393	-	-	-	95,465,889
부채총계	11,903,348	1,437,850	190,087	-	9,901	18,607	102,537,049
자본총계	60,587,500	404,984	899,707	-	22,819,760	39,190,878	76,232,659
[포괄손익계산서]							
영업수익	51,479,022	819	-	13,657,160	347,284	61,479	3,907,756
당기순손익	1,288,987	(300,161)	(1,087,842)	(1,180,018)	275,839	(9,122)	(3,250,036)
총포괄손익	1,471,585	(303,028)	(1,053,012)	(995,391)	275,839	(9,122)	(3,250,036)

(\*1) 당기 중 (주)플레이링스와의 흡수합병으로 인하여 소멸됨에 따라 흡수합병 전까지 손익이 반영되었습니다

(\*2) 당기 취득후 편입된 펀드로 당기 2월부터 손익 반영 되었습니다.

(\*3) 당기 취득후 편입된 펀드로 당기 2월부터 손익 반영 되었습니다.

(\*4) 당기 취득후 편입된 펀드로 당기 2월부터 손익 반영 되었습니다.

② 전기

(단위: 천원)				
구분	(주)플레이링스(*1)	(주)플레이토즈(*2)	(주)플레이매치컬(*3)	(주)플라이셔(*4)
[재무상태표]				
유동자산	16,596,811	7,704	75,536	8,055,099
비유동자산	11,603,455	3,134	96,352	2,169,490
자산총계	28,200,266	10,838	171,888	10,224,589
유동부채	4,339,828	2,826	180,370	3,013,896
비유동부채	4,644,770	-	49,402	1,017,304
부채총계	8,984,598	2,826	229,772	4,031,200
자본총계	19,215,668	8,012	(57,884)	6,193,389
[포괄손익계산서]				
영업수익	30,350,899	4,091	-	2,247,041
당기순손익	1,790,544	(1,988)	(259,341)	(402,491)
총포괄손익	1,797,597	(1,988)	(257,883)	(338,592)

(\*1) 전기 중 관계기업투자인 링스게임즈(주)는 종속기업투자인 (주)플레이링스와의 흡수합병으로 인하여 소멸되었습니다.

(\*2) 전기 신설된 회사로 전기 4월부터 손익 반영 되었습니다.

(\*3) 전기 신설된 회사로 전기 8월부터 손익 반영 되었습니다.

(\*4) 전기 취득후 편입된 회사로 전기 12월부터 손익 반영 되었습니다.

(다) 당기와 전기 중 연결범위의 변동내역은 다음과 같습니다.

당기		
구분	기업명	사유
종속기업 추가	코람코일반사모부동산투자신탁제142호	신규투자
종속기업 추가	유나이티드파트너스국내리츠일반사모부동산투자신탁제1호	신규투자
종속기업 추가	(주)케이원제19호위탁관리부동산투자회사	신규투자
종속기업 소멸	(주)플라이셔	(주)플레이링스에게 흡수합병

전기		
구분	기업명	사유
종속기업 추가	(주)플레이토즈	신규설립
종속기업 추가	(주)플레이매치컬	신규설립
종속기업 추가	(주)플라이셔	신규투자

(라) 당기말 현재 종속기업에 대한 유의적인 제약은 존재하지 않습니다.

## 2. 중요한 회계정책

### 2.1 재무제표 작성기준

연결회사의 연결재무제표는 한국채택국제회계기준(이하 기업회계기준)에 따라 작성되었습니다. 한국채택국제회계기준은 국제회계기준위원회("IASB")가 발표한 기준서와 해석서 중 대한민국이 채택한 내용을 의미합니다.

연결재무제표는 다음을 제외하고는 역사적 원가에 기초하여 작성하였습니다.

- 특정 금융자산과 금융부채(파생상품 포함), 공정가치로 측정하는 특정 유형자산과 투자부동산 유형
- 순공정가치로 측정하는 매각예정자산
- 확정급여제도와 공정가치로 측정하는 사외적립자산

한국채택국제회계기준은 연결재무제표 작성 시 중요한 회계추정의 사용을 허용하고 있으며, 회계정책을 적용함에 있어 경영진의 판단을 요구하고 있습니다. 보다 복잡하고 높은 수준의 판단이 필요한 부분이나 중요한 가정 및 추정이 필요한 부분은 주석 3에서 설명하고 있습니다.

#### 2.1.1 연결회사가 채택한 제·개정 기준서 및 해석서

연결회사는 2022년 1월 1일로 개시하는 회계기간부터 다음의 제·개정 기준서 및 해석서를 신규로 적용하였습니다.

(1) 기업회계기준서 제 1116호 '리스' 개정 - 2021년 6월 30일 후에도 제공되는 코로나19 관련 임차료 할인 등

코로나19의 직접적인 결과로 발생한 임차료 할인 등이 리스변경에 해당하는지 평가하지 않을 수 있도록 하는 실무적 간편법의 적용대상이 2022년 6월 30일 이전에 지급하여야 할 리스료에 영향을 미치는 리스료 감면으로 확대되었습니다. 리스이용자는 비슷한 상황에서 특성이 비슷한 계약에 실무적 간편법을 일관되게 적용해야 합니다. 해당 기준서의 개정이 연결재무제표에 미치는 중요한 영향은 없습니다.

(2) 기업회계기준서 제1103호 '사업결합' 개정 - 개념체계의 인용

사업결합 시 인식할 자산과 부채의 정의를 개정된 재무보고를 위한 개념체계를 참조하도록 개정되었으나, 기업회계기준서 제1037호 '충당부채, 우발부채 및 우발자산' 및 해석서 제 2121호 '부담금'의 적용범위에 포함되는 부채 및 우발부채에 대해서는 해당 기준서를 적용하도록 예외를 추가하고, 우발자산이 취득일에 인식되지 않는다는 점을 명확히 하였습니다. 해당 기준서의 개정이 연결재무제표에 미치는 중요한 영향은 없습니다.

(3) 기업회계기준서 제1016호 '유형자산' 개정 - 의도한 사용 전의 매각금액

기업이 자산을 의도한 방식으로 사용하기 전에 생산된 품목의 판매에서 발생하는 수익을 생산원가와 함께 당기손익으로 인식하도록 요구하며, 유형자산의 취득원가에서 차감하는 것을



금지하고 있습니다. 해당 기준서의 개정이 연결재무제표에 미치는 중요한 영향은 없습니다.

(4) 기업회계기준서 제1037호 '충당부채, 우발부채 및 우발자산' 개정 - 손실부담계약: 계약 이행원가

손실부담계약을 식별할 때 계약이행원가의 범위를 계약 이행을 위한 증분원가와 계약 이행에 직접 관련되는 다른 원가의 배분이라는 점을 명확히 하였습니다. 해당 기준서의 개정이 연결재무제표에 미치는 중요한 영향은 없습니다.

(5) 한국채택국제회계기준 연차개선 2018-2020

한국채택국제회계기준 연차개선 2018-2020은 2022년 1월 1일 이후 시작하는 회계연도부터 적용되며, 조기적용이 허용됩니다. 해당 기준서의 개정이 연결재무제표에 미치는 중요한 영향은 없습니다.

- 기업회계기준서 제1101호 '한국채택국제회계기준의 최초 채택': 최초채택기업인 종속기업
- 기업회계기준서 제1109호 '금융상품': 금융부채 제거 목적의 10% 테스트 관련 수수료
- 기업회계기준서 제1041호 '농림어업': 공정가치 측정

2.1.2 연결회사가 적용하지 않은 제·개정 기준서 및 해석서

제정 또는 공표되었으나 시행일이 도래하지 않아 적용하지 아니한 제·개정 기준서 및 해석서는 다음과 같습니다.

(1) 기업회계기준서 제1001호 '재무제표 표시' 개정 - 부채의 유동/비유동 분류

보고기간말 현재 존재하는 실질적인 권리에 따라 유동 또는 비유동으로 분류되며, 부채의 결제를 연기할 수 있는 권리의 행사가능성이나 경영진의 기대는 고려하지 않습니다. 또한, 부채의 결제에 자기지분상품의 이전도 포함되나, 복합금융상품에서 자기지분상품으로 결제하는 옵션이 지분상품의 정의를 충족하여 부채와 분리하여 인식된 경우는 제외됩니다. 동 개정사항은 2024년 1월 1일 이후 시작하는 회계연도부터 적용하며, 조기적용이 허용됩니다. 연결회사는 동 개정으로 인한 연결재무제표의 영향을 검토 중에 있습니다.

(2) 기업회계기준서 제1001호 '재무제표 표시' - '회계정책'의 공시

중요한 회계정책 정보를 정의하고 이를 공시하도록 하였습니다. 동 개정 사항은 2023년 1월 1일 이후 최초로 시작하는 회계연도부터 적용되며 조기적용이 허용됩니다. 연결회사는 동 개정으로 인한 연결재무제표의 영향을 검토 중에 있습니다.

(3) 기업회계기준서 제1008호 '회계정책, 회계추정의 변경 및 오류' - '회계추정'의 정의

회계추정을 정의하고, 회계정책의 변경과 구별하는 방법을 명확히 하였습니다. 동 개정 사항은 2023년 1월 1일 이후 최초로 시작하는 회계연도부터 적용되며 조기적용이 허용됩니다. 연결회사는 동 개정으로 인해 연결재무제표에 중요한 영향은 없을 것으로 예상하고 있습니다.

(4) 기업회계기준서 제1012호 '법인세' - 단일거래에서 생기는 자산과 부채에 대한 이연법인세

자산 또는 부채가 최초로 인식되는 거래의 최초 인식 예외 요건에 거래시점 동일한 가산할 일시적차이와 차감할 일시적차이를 발생시키지 않는 거래라는 요건을 추가하였습니다. 동 개정사항은 2023년 1월 1일 이후 시작하는 회계연도부터 적용하며, 조기적용이 허용됩니다. 연결회사는 동 개정으로 인해 연결재무제표에 중요한 영향은 없을 것으로 예상하고 있습니다.

다.

#### (5) 기업회계기준서 제1117호 '보험계약' 제정

기업회계기준서 제1117호 '보험계약'은 기업회계기준서 제1104호 '보험계약'을 대체합니다. 보험계약에 따른 모든 현금흐름을 추정하고 보고시점의 가정과 위험을 반영한 할인율을 사용하여 보험부채를 측정하고, 매 회계연도별로 계약자에게 제공한 서비스(보험보장)를 반영하여 수익을 발생주의로 인식하도록 합니다. 또한, 보험사건과 관계없이 보험계약자에게 지급하는 투자요소(해약/만기환급금)는 보험수익에서 제외하며, 보험손익과 투자손익을 구분 표시하여 정보이용자가 손익의 원천을 확인할 수 있도록 하였습니다. 동 기준서는 2023년 1월 1일 이후 최초로 시작하는 회계연도부터 적용되며, 기업회계기준서 제1109호 '금융상품'을 적용한 기업은 조기적용이 허용됩니다. 연결회사는 동 개정으로 인해 연결재무제표에 중요한 영향은 없을 것으로 예상하고 있습니다.

기준서의 개정으로 기업회계기준서 제1117호를 최초로 적용하는 기업은 비교기간에 대해 선택적 분류 조정('overlay')를 적용할 수 있습니다. 이러한 분류 조정은 기업회계기준서 제1117호의 적용범위에 포함되는 계약과 연관성이 없는 금융자산을 포함한 모든 금융자산에 적용할 수 있습니다. 금융자산에 분류 조정을 적용하는 기업은 기업회계기준서 제1109호의 분류와 측정 요구사항을 해당 금융자산에 적용해왔던 것처럼 비교정보를 표시하며, 이러한 분류 조정은 상품별로 적용할 수 있습니다.

#### (6) 기업회계기준서 제1001호 '재무제표 표시' - 행사가격 조정 조건이 있는 금융부채 평가 손익 공시

발행자의 주가 변동에 따라 행사가격이 조정되는 조건이 있는 금융상품의 전부나 일부가 금융부채로 분류되는 경우 그 금융부채의 장부금액과 관련 손익을 공시하도록 하였습니다. 동 개정사항은 2023년 1월 1일 이후 시작하는 회계연도부터 적용하며, 조기적용이 허용됩니다. 연결회사는 동 개정으로 인한 연결재무제표에 영향을 검토 중에 있습니다.

## 2.2 연결

연결회사는 기업회계기준서 제1110호 '연결재무제표'에 따라 연결재무제표를 작성하고 있습니다.

### (1) 종속기업

종속기업은 지배기업이 지배하고 있는 모든 기업입니다. 연결회사가 투자한 기업에 관여해서 변동이익에 노출되거나 변동이익에 대한 권리가 있고, 투자한 기업에 대해 자신의 힘으로 그러한 이익에 영향을 미칠 능력이 있는 경우, 해당 기업을 지배한다고 판단합니다. 종속기업은 연결회사가 지배하게 되는 시점부터 연결재무제표에 포함되며, 지배력을 상실하는 시점에 연결재무제표에서 제외됩니다.

연결회사의 사업결합은 취득법으로 회계처리 됩니다. 이전대가는 취득일의 공정가치로 측정하고, 사업결합으로 취득한 식별가능한 자산·부채 및 우발부채는 취득일의 공정가치로 최초 측정하고 있습니다. 연결회사는 청산 시 순자산의 비례적 몫을 제공하는 비지배지분을 사업결합 건별로 판단하여 피취득자의 순자산 중 비례적 지분 또는 공정가치로 측정합니다. 그 밖의 비지배지분은 다른 기준서의 요구사항이 없다면 공정가치로 측정합니다. 취득관련 원가는 발생 시 당기비용으로 인식됩니다.

영업권은 이전대가, 피취득자에 대한 비지배지분의 금액과 취득자가 이전에 보유하고 있던 피취득자에 대한 지분의 취득일의 공정가치 합계액이 취득한 식별가능한 순자산을 초과하는 금액으로 인식됩니다. 이전대가 등이 취득한 종속기업 순자산의 공정가액보다 작다면, 그 차액은 당기손익으로 인식됩니다.

연결회사 내의 기업간에 발생하는 거래로 인한 채권, 채무의 잔액, 수익과 비용 및 미실현이익 등은 제거됩니다. 또한 종속기업의 회계정책은 연결회사에서 채택한 회계정책을 일관성 있게 적용하기 위해 차이가 나는 경우 수정됩니다.

지배력의 상실을 발생시키지 않는 비지배지분과의 거래는 비지배지분의 조정금액과 지급 또는 수취한 대가의 공정가치의 차이를 지배기업의 소유주에게 귀속되는 자본으로 직접 인식합니다.

연결회사의 종속기업에 대해 지배력을 상실하는 경우, 보유하고 있는 해당 기업의 잔여 지분은 동 시점에 공정가치로 재측정되며, 관련 차액은 당기손익으로 인식됩니다.

## (2) 관계기업

관계기업은 연결회사가 유의적 영향력을 보유하는 기업이며, 관계기업 투자는 최초에 취득 원가로 인식하며 이후 지분법을 적용합니다. 연결회사와 관계기업 간의 거래에서 발생한 미실현이익은 연결회사의 관계기업에 대한 지분에 해당하는 부분만큼 제거됩니다. 관계기업의 손실 중 연결회사의 지분이 관계기업에 대한 투자지분(순투자의 일부를 구성하는 장기투자지분 포함)과 같거나 초과하는 경우에는 지분법 적용을 중지합니다. 단, 연결회사의 지분이 영(0)으로 감소된 이후 추가 손실분에 대하여 연결회사에 법적-의제의무가 있거나, 관계기업을 대신하여 지급하여야 하는 경우, 그 금액까지만 손실과 부채로 인식합니다. 또한 관계기업 투자에 대한 객관적인 손상의 징후가 있는 경우 관계기업 투자의 회수가능액과 장부금액과의 차이는 손상차손으로 인식됩니다. 연결회사는 지분법을 적용하기 위하여 관계회사의 재무제표를 이용할 때, 유사한 상황에서 발생한 동일한 거래나 사건에 대하여 연결회사는 적용하는 회계정책과 동일한 회계정책이 적용되었는지 검토하여 필요한 경우 관계기업의 재무제표를 조정합니다.

## (3) 공동약정

둘 이상의 당사자들이 공동지배력을 보유하는 공동약정은 공동영업 또는 공동기업으로 분류됩니다. 공동영업자는 공동영업의 자산과 부채에 대한 권리와 의무를 보유하며, 공동영업의 자산과 부채, 수익과 비용 중 자신의 몫을 인식합니다. 공동기업참여자는 공동기업의 순자산에 대한 권리를 가지며, 지분법을 적용합니다.

## (4) 동일지배하 사업결합

동일지배하에 있는 기업실체나 사업에 대한 결합으로 취득된 자산과 인수한 부채는 최상위 지배기업의 연결재무제표 상 장부금액으로 인식됩니다. 연결실체는 이전대가와 취득한 순자산 장부금액의 차액을 기타자본에 가감하고 있습니다.

## 2.3 외화환산

### (1) 기능통화와 표시통화

연결재무제표는 연결회사의 기능통화이면서 표시통화인 "원(KRW)"으로 표시되고 있으며 별도로 언급하고 있는 사항을 제외하고는 "원(KRW)" 단위로 표시되고 있습니다.

## (2) 외화거래

기능통화로 외화거래를 최초로 인식하는 경우에 거래일의 외화와 기능통화 사이의 현물환율을 외화금액에 적용하여 기록하며, 보고기간말 화폐성 외화항목은 마감환율로 환산하며, 역사적원가로 측정하는 비화폐성 외화항목은 거래일의 환율로 환산하고, 공정가치로 측정하는 비화폐성 외화항목은 공정가치가 결정된 날의 환율로 환산하고 있습니다.

화폐성항목의 결제시점에 생기는 외환차이와 화폐성항목의 환산에 사용한 환율이 회계기간 중 최초로 인식한 시점이나 전기의 연결재무제표 환산시점의 환율과 다르기 때문에 생기는 외환차이는 그 외환차이가 생기는 회계기간의 손익으로 인식하고 있으며, 일정요건을 충족하는 위험회피회계를 적용하는 외환차이 등은 기타포괄손익으로 보고하고 있습니다.

비화폐성항목에서 생긴 손익을 기타포괄손익으로 인식하는 경우에 그 손익에 포함된 환율변동효과도 기타포괄손익으로 인식하며, 비화폐성항목에서 생긴 손익을 당기손익으로 인식하는 경우에는 그 손익에 포함된 환율변동효과도 당기손익으로 인식하고 있습니다.

## 2.4 현금및현금성자산

연결회사는 보유현금과 요구불예금, 유동성이 매우 높은 단기 투자자산으로서 확정된 금액의 현금으로 전환이 용이하고 가치변동의 위험이 경미한 자산을 현금 및 현금성자산으로 분류하고 있습니다. 지분상품은 현금성자산에서 제외하고 있으며 다만 상환일이 정해져 있고 취득일로부터 상환일까지의 기간이 단기인 우선주와 같이 실질적인 현금성자산인 경우에는 현금성자산에 포함하고 있으며, 금융회사의 요구에 따라 즉시 상환하여야 하는 당좌차월은 현금및현금성자산의 구성요소에 포함하고 있습니다.

## 2.5 금융자산

금융자산은 금융상품의 계약당사자가 되는 때에만 재무상태표에 인식하고 있으며, 금융자산의 정형화된 매입이나 매도는 매매일 또는 결제일에 인식하고 있습니다. 금융상품의 최초 인식시점에 사업모형과 금융자산의 계약상 현금흐름의 특성에 따라금융자산은 당기손익-공정가치측정금융자산, 기타포괄손익-공정가치측정금융자산,상각후원가측정금융자산으로 분류하고 있습니다.

금융자산은 최초인식시 공정가치로 측정하고 있으며, 당기손익-공정가치금융자산이 아닌 경우 당해 금융자산의 취득과 직접 관련되는 거래원가는 최초인식하는 공정가치에 가산하여 측정하고 있습니다.

### (1) 당기손익-공정가치측정금융자산

금융자산을 단기매매목적으로 보유하고 있거나, 당기손익-공정가치측정금융자산으로 지정하는 경우와 기타포괄손익-공정가치측정금융자산 또는 상각후원가측정금융자산으로 분류되지 않는 금융자산은 당기손익-공정가치측정금융자산으로 분류합니다.

또한 당기손익-공정가치측정금융자산의 지정이 서로 다른 기준에 따라 자산이나 부채를 측정하거나, 그에 따른 평가손익 등을 인식함으로써 발생할 수 있는 인식과 측정상의 불일치를 제거하거나 상당히 감소시킬 수 있는 경우에는 당기손익-공정가치 측정금융자산으로 지정할 수 있습니다.

당기손익-공정가치측정금융자산은 공정가치로 측정하며 공정가치 변동으로 인한 평가손익은 당기손익으로 인식하고 있습니다. 금융자산으로부터 획득한 배당금과 이자수익도 당기손익으로 인식합니다.

## (2) 기타포괄손익-공정가치측정금융자산

채무증권 중 사업모형이 현금흐름 수취 및 매도 사업모형으로 분류되고 계약상 현금흐름이 원금과 이자만으로 구성되어 있는지에 대한 검토를 만족하는 금융자산이나 단기간 내 매도할 목적이 아닌 지분증권 중 기타포괄손익-공정가치측정금융자산으로 지정한 상품은 기타포괄손익-공정가치측정금융자산으로 분류하고 있습니다. 기타포괄손익-공정가치측정금융자산은 최초인식 후에 공정가치로 측정합니다. 공정가치의 변동으로 인하여 발생하는 손익은 유효이자율법에 따른 이자수익, 배당수익 및 손익으로 직접 인식되는 화폐성자산에 대한 외환차이를 제외하고는 자본의 기타포괄손익항목으로 인식하고 있습니다.

기타포괄손익-공정가치측정금융자산을 처분하는 경우 기타포괄손익으로 인식한 누적손익은 해당 기간의 당기손익으로 인식합니다. 다만, 기타포괄손익-공정가치측정 금융자산으로 지정한 지분증권에서 발생한 누적평가손익은 처분시 해당기간의 당기손익으로 인식되지 않습니다.

외화로 표시된 기타포괄손익-공정가치측정금융자산의 공정가치는 해당 외화로 측정되며 보고기간 말 현재 환율로 환산합니다.

공정가치 변동분 중 상각후원가의 변동으로 인한 환산차이에서 발생한 부분은 당기손익으로 인식하며 기타 변동은 자본으로 인식하고 있습니다.

## (3) 상각후원가측정금융자산

사업모형이 현금흐름 수취로 분류되고 계약상 현금흐름 특성 평가를 만족하는 금융자산은 상각후원가 측정 금융자산으로 분류합니다. 최초 인식 후에는 유효이자율법을 사용한 상각후원가로 측정하며, 이자수익은 유효이자율법을 사용하여 인식합니다.

## (4) 금융자산의 제거

금융자산의 현금흐름에 대한 계약상 권리가 소멸하거나, 금융자산의 현금흐름에 대한 권리를 양도하고 금융자산의 소유에 따른 위험과 보상의 대부분을 이전할 때 금융자산을 제거하고 있습니다. 만약, 금융자산의 소유에 따른 위험과 보상의 대부분을 보유하지도 않고 이전하지도 아니한 경우, 연결회사가 금융자산을 통제하고 있지도 않다면 금융자산을 제거하고, 금융자산을 계속 통제하고 있다면 그 양도자산에 대하여 지속적으로 관여하는 정도까지 계속하여 인식하고, 관련 부채를 함께 인식하고 있습니다.

## (5) 금융자산(채무상품)의 기대신용손실

당기손익-공정가치측정금융자산을 제외한 상각후원가측정금융자산 및 기타포괄손익-공정가치측정채무상품은 매 보고기간 말에 기대신용손실을 평가하고 있습니다. 손실충당금의 측정방식은 신용위험의 유의적인 증가 여부에 따라 결정됩니다. 금융자산의 최초 인식 후 신용위험의 유의적인 증가 여부에 따라 아래 표와 같이 3단계로 구분하여 12개월 기대신용손실이나 전체기간 기대신용손실에 해당하는 금액으로 손실충당금을 인식합니다.

구분		손실충당금
Stage 1	최초 인식 후 신용위험이 유의적으로 증가하지 않은 경우(*)	12개월 기대신용손실: 보고기간 말 이후 12개월 내에 발생 가능한 금융상품의 채무불이행 사건으로 인한 기대신용손실
Stage 2	최초 인식 후 신용위험이 유의적으로 증가한 경우	전체기간 기대신용손실: 기대존속기간에 발생할 수 있는 모든 채무불이행 사건으로 인한 기대신용손실
Stage 3	신용이 손상된 경우	

(\*) 보고기간 말 신용위험이 낮은 경우에는 신용위험이 유의적으로 증가하지 않은 것으로 간주할 수 있음

최초 인식 시점에 신용이 손상된 금융자산에 대하여 최초 인식 후 전체기간 기대신용손실의 누적변동분만을 손실충당금으로 계상합니다.

한편, 매출채권, 계약자산, 리스채권 등에 대해서는 전체기간 기대신용손실에 해당하는 금액으로 손실충당금을 측정하는 간편법을 적용하고 있습니다.

기대신용손실은 일정 범위의 발생 가능한 결과를 확률가중된 값으로, 화폐의 시간가치를 반영하고, 보고기간 말에 과거사건, 현재 상황과 미래 경제적 상황에 대한 예측에 대한 과도한 원가나 노력 없이 이용할 수 있는 정보를 반영해 측정합니다.

## 2.6 유형자산

유형자산은 최초 인식시점에 원가로 측정하고 최초 인식 이후 취득원가에서 감가상각누계액과 손상차손누계액을 차감한 금액을 장부금액으로 표시하고 있습니다. 유형자산의 원가는 관세 및 환급불가능한 취득 관련 세금을 가산하고 매입할인과 리베이트 등을 차감한 구입가격, 경영진이 의도하는 방식으로 자산을 가동하는 데 필요한 장소와 상태에 이르게 하는 데 직접 관련되는 원가와 자산을 해체, 제거하거나 부지를 복구하는 데 소요될 것으로 최초에 추정되는 원가로 구성되고 있습니다.

후속원가는 자산으로부터 발생하는 미래경제적효익이 유입될 가능성이 높으며, 자산의 원가를 신뢰성 있게 측정할 수 있는 경우 자산의 장부금액에 포함하거나 적절한 경우 별도의 자산으로 인식하고 있으며, 일상적인 수선·유지와 관련하여 발생하는 원가는 발생시점에 당기손익으로 인식하고 있습니다.

유형자산 중 토지에 대해서는 감가상각을 하지 않으며, 토지를 제외한 유형자산은 아래의 내용연수와 감가상각방법을 적용하여 감가상각하고 있습니다.

구분	내용연수	감가상각방법
차량운반구	5년	정액법
비 품	5년	정액법
시 설 장 치	5년	정액법
사용권자산	리스기간	정액법

유형자산을 구성하는 일부의 원가가 당해 유형자산의 전체원가에 비교하여 유의적이란 면 해당 유형자산을 감가상각할 때 그 부분은 별도로 구분하여 감가상각하고 있습니다.

유형자산의 감가상각방법, 잔존가치 및 내용연수는 매 보고기간말에 재검토하고 있으며, 이를 변경하는 것이 적절하다고 판단되는 경우 회계추정의 변경으로 회계처리하고 있습니다.

유형자산의 장부금액은 처분하는 때, 사용이나 처분을 통하여 미래경제적효익이 기대되지 않을 때 제거하고 있으며 제거로 인하여 발생하는 손익은 자산을 제거할 때 당기손익으로 인식하고 있습니다.

## 2.7 투자부동산

임대수익이나 시세차익 또는 두 가지 모두를 얻기 위하여 보유하고 있는 부동산은 투자부동산으로 분류하고 있습니다. 투자부동산은 취득시 발생한 거래원가를 포함하여 최초 인식시점에 원가로 측정하며, 최초 인식 후에 원가에서 감가상각누계액과 손상차손누계액을 차감한 금액을 장부금액으로 표시하고 있습니다.

후속원가는 자산으로부터 발생하는 미래 경제적 효익이 유입될 가능성이 높으며, 그 원가를 신뢰성 있게 측정할 수 있는 경우에 한하여 자산의 장부금액에 포함하거나 적절한 경우 별도의 자산으로 인식하고 있으며, 후속지출에 의해 대체된 부분의 장부금액은 제거하고 있습니다. 한편, 일상적인 수선·유지와 관련하여 발생하는 원가는 발생시점에 당기손익으로 인식하고 있습니다.

투자부동산 중 토지에 대해서는 감가상각을 하지 않으며, 토지를 제외한 투자부동산은 경제적 내용연수에 따라 40년을 적용하여 정액법으로 상각하고 있습니다.

## 2.8 무형자산

연결회사는 자산에서 발생하는 미래경제적효익이 기업에 유입될 가능성이 높고 자산의 원가를 신뢰성 있게 측정할 수 있는 경우에 무형자산으로 인식하고 있으며, 최초 인식 후에 무형자산은 원가에서 상각누계액과 손상차손누계액을 차감한 금액을 장부금액으로 하고 있습니다.

### (1) 개별취득

개별 취득하는 무형자산의 원가는 구입가격(매입할인과 리베이트를 차감하고 수입관세와 환급받을 수 없는 제세금을 포함)과 자산을 의도한 목적에 사용할 수 있도록 준비하는 데 직접 관련되는 원가로 구성되고 있습니다.

### (2) 영업권

사업결합과 관련하여 이전대가, 피취득자에 대한 비지배지분의 금액 및 단계적으로 이루어지는 사업결합의 경우 연결회사가 이전에 보유하고 있던 피취득자에 대한 지분의 취득일의 공정가치의 합계금액이 취득일의 식별가능한 취득 자산과 인수 부채의 순액을 초과하는 경우 그 초과금액을 영업권으로 인식하고 있습니다.

영업권은 원가에서 손상차손누계액을 차감한 금액으로 표시되고 있습니다.

### (3) 사업결합으로 인한 취득

사업결합으로 취득하는 영업권과 분리하여 인식하는 무형자산의 취득원가는 취득일의 공정가치로 측정하고 있습니다.

### (4) 내부적으로 창출한 무형자산

연구(또는 내부 프로젝트의 연구단계)에서 발생한 지출은 발생시점에 비용으로 인식하고 있으며, 무형자산을 사용하거나 판매하기 위해 그 자산을 완성할 수 있는 기술적 실현가능성, 무형자산을 완성하여 사용하거나 판매하려는 기업의 의도, 무형자산을 사용하거나 판매할 수 있는 기업의 능력, 무형자산이 미래경제적효익을 창출하는 방법, 무형자산의 개발을 완료하고 그것을 판매하거나 사용하는 데 필요한 기술적, 재정적 자원 등의 입수가능성, 개발과정에서 발생한 무형자산 관련 지출을 신뢰성 있게 측정할 수 있는 기업의 능력을 모두 제시할 수 있는 경우에만 개발활동(또는 내부 프로젝트의 개발단계)에서 발생한 무형자산을 인식하고 있습니다. 내부적으로 창출한 무형자산의 원가는 무형자산의 인식기준을 최초로 충족시킨 이후에 발생한 지출금액의 합으로 하며 그 자산의 창출, 제조 및 경영자가 의도하는 방식으로 운영될 수 있게 준비하는 데 필요한 직접 관련된 모든 원가를 포함하고 있습니다. 내부적으로 창출한 영업권은 자산으로 인식하지 아니하고 있습니다.

#### (5) 내용연수 및 상각

내용연수가 유한한 무형자산의 경우 상각대상금액은 자산이 사용가능한 때부터 내용연수동안 정액법으로 배분하고 있습니다. 상각대상금액은 잔존가치를 차감하여 결정하고 있으며, 잔존가치는 내용연수 종료 시점에 제 3자가 자산을 구입하기로 한 약정이 있거나, 무형자산의 활성시장이 있어 잔존가치를 그 활성시장에 기초하여 결정할 수 있고 그러한 활성시장이 내용연수 종료 시점에 존재할 가능성이 높은 경우를 제외하고는 영(0)으로 하고 있습니다. 내용연수가 유한한 무형자산의 상각기간과 상각방법은 매 보고기간말에 재검토하고 있으며 이를 변경하는 것이 적절하다고 판단되는 경우 회계추정의 변경으로 회계처리하고 있습니다.

내용연수가 비한정인 무형자산은 상각하지 아니하며, 매 보고기간말 혹은 손상을 시사하는 징후가 있을 때 회수가능액과 장부금액을 비교하여 손상검사를 수행하고 있습니다. 무형자산의 내용연수가 비한정이라는 평가를 계속하여 정당화하는지를 매 보고기간말에 재검토하여 적절하지 않은 경우 회계추정의 변경으로 처리하고 있습니다.

무형자산은 아래의 내용연수와 상각방법을 적용하고 있습니다.

구분	내용연수	감가상각방법
소프트웨어	5년	정액법
산업재산권	5년	정액법
고객관계	2.7년~4.1년	정액법
특허권	5년	정액법
저작권	5년	정액법

#### (6) 무형자산의 제거

무형자산은 처분하는 때, 사용이나 처분으로부터 미래경제적효익이 기대되지 않을 때 재무상태표에서 제거하며 무형자산의 제거로 인하여 발생하는 이익이나 손실은 순매각가액과 장부금액의 차이로 결정하고 자산을 제거할 때 당기손익으로 인식하고 있습니다.

### 2.9 금융부채

금융부채는 금융상품의 계약당사자가 되는 때에만 재무상태표에 인식하고 있으며, 금융부채의 최초 인식시 당기손익-공정가치측정금융부채 또는 기타금융부채로 분류하고 공정가치로



측정하고 있습니다. 당기손익-공정가치측정금융부채를 제외하고는 해당 금융부채의 발생과 직접 관련되는 거래비용은 최초 측정시 공정가치에 차감하고 있습니다.

#### (1) 당기손익-공정가치측정부채

당기손익-공정가치측정금융부채는 최초 인식시점에 당기손익-공정가치측정금융부채로 지정한 금융부채를 포함하고 있습니다. 당기손익-공정가치측정금융부채는 최초 인식 후 공정가치로 측정하며, 공정가치의 변동은 당기손익으로 인식하고 있습니다. 한편, 최초 인식시점에 발행과 관련하여 발생한 거래비용은 발생 즉시 당기손익으로 인식하고 있습니다.

#### (2) 당기손익-공정가치측정부채로 분류되지 않는 금융부채

당기손익-공정가치측정부채로 분류되지 않는 금융부채는 다음의 금융부채를 제외하고는 최초인식 후 유효이자율법을 사용하여 상각후원가로 측정하고 있습니다.

금융자산의 양도가 제거 조건을 충족하지 못하거나 지속적관여접근법이 적용되는 경우에 발생하는 금융부채의 경우, 양도자산을 상각후원가로 측정한다면 양도자산과 관련부채의 순장부금액이 양도자가 보유하는 권리와 부담하는 의무의 상각후원가가 되도록 관련부채를 측정하며, 양도자산을 공정가치로 측정한다면 양도자산과 관련부채의 순장부금액이 양도자가 보유하는 권리와 부담하는 의무의 독립적으로 측정된 공정가치가 되도록 관련 부채를 측정하고 있습니다.

금융보증부채(금융자산의 양도가 제거 조건을 충족하지 못하거나 지속적관여접근법이 적용되는 경우에 발생하는 금융부채 제외)와 시장이자율보다 낮은 이자율로 대출하기로 한 약정은 기대신용손실모형에 따른 손실충당금과 최초인식금액에서 이익누계액을 차감한 금액 중 큰 금액으로 측정됩니다.

#### (3) 금융부채의 제거

금융부채(또는 금융부채의 일부)는 소멸한 경우(즉, 계약상 의무가 이행, 취소 또는 만료된 경우)에만 재무상태표에서 제거하고 있습니다. 기존 차입자와 대여자가 실질적으로 다른 조건으로 채무상품을 교환하거나 기존 금융부채(또는 금융부채의 일부)의 조건이 실질적으로 변경된 경우 최초의 금융부채를 제거하고 새로운 금융부채를 인식하고 있으며, 소멸하거나 제3자에게 양도한 금융부채(또는 금융부채의 일부)의 장부금액과 지급한 대가의 차액은 당기손익으로 인식하고 있습니다.

#### (4) 금융자산과 금융부채의 상계

연결회사는 인식한 자산과 부채에 대해 법적으로 집행가능한 상계권리를 현재 보유하고 있으면서 순액으로 결제하거나 자산을 실현하는 동시에 부채를 결제할 의도를 가지고 있는 경우에 금융자산과 금융부채를 상계하고 재무상태표에 순액으로 표시하고 있습니다.

#### (5) 부채와 자본의 분류

채무상품과 지분상품은 계약의 실질 및 금융부채와 지분상품의 정의에 따라 금융부채 또는 자본으로 분류하고 있습니다.

### 2.10 파생상품

파생상품은 최초 인식시 계약일의 공정가치로 측정하고 이후 공정가치로 재측정하고 있습니다.

(가) 내재파생상품

① 금융자산이 주계약인 복합계약

내재파생상품을 포함하는 금융자산은 복합계약 전체를 고려하여 분류를 결정하고 내재파생상품을 분리하여 인식하지 않습니다. 계약상 현금흐름이 원금과 이자로만 구성되어 있는지를 판단할 때에도 해당 복합계약 전체를 고려합니다.

② 그 밖의 복합계약(복합계약이 금융자산이 아닌 주계약을 포함하는 경우)

내재파생상품의 경제적 특성 및 위험이 주계약의 경제적 특성 및 위험과 밀접하게 관련되어 있지 않고, 내재파생상품과 동일한 조건을 가진 별도의 금융상품 등이 파생상품의 정의를 충족하며 복합계약의 공정가치 변동이 당기손익으로 인식되지 아니하는 경우 주계약과 분리하여 별도의 파생상품으로 회계처리하고 있습니다.

(나) 위험회피회계

연결회사는 특정위험으로 인해 인식된 자산이나 부채 또는 미인식된 확정계약의 전체 또는 일부의 공정가치 변동에 대한 위험회피의 경우 공정가치위험회피회계를 적용하며 특정위험으로 인해 인식된 자산이나 부채 또는 발생가능성이 매우 높은 예상거래의 현금흐름 변동에 대한 위험회피의 경우 현금흐름위험회피회계를 적용하고 있습니다.

위험회피회계를 적용하기 위하여 연결회사는 위험회피관계, 위험관리목적, 위험회피전략, 회피대상위험 및 위험회피효과 평가방법 등을 문서화하고 있습니다. 위험회피효과는 회피대상위험으로 인한 파생상품의 공정가치나 현금흐름의 변동이 위험회피대상항목의 공정가치나 현금흐름의 변동위험을 상쇄하는 효과를 의미합니다.

(다) 공정가치위험회피

위험회피수단으로 지정되고, 공정가치위험회피회계의 적용요건을 충족한 파생금융상품의 공정가치 변동은 당기손익으로 인식하고 있으며, 회피대상위험으로 인한 위험회피대상항목의 공정가치 변동도 당기손익으로 인식하고 있습니다.

단, 위험회피대상항목이 지분상품이며, 공정가치의 변동을 기타포괄손익으로 표시하기로 선택한 경우에는 위험회피수단의 손익 및 회피대상위험으로 인한 위험회피대상항목의 손익을 기타포괄손익으로 인식하고 있습니다. 공정가치위험회피회계는 위험회피수단이 소멸, 매각, 행사 또는 종료되거나 공정가치위험회피회계의 적용조건을 더 이상 충족하지 않을 경우 중단됩니다. 회피대상위험으로 인한 위험회피대상항목의 장부금액 조정액은 위험회피회계가 중단된 날부터 상각하여 당기손익으로 인식하고 있습니다.

(라) 현금흐름위험회피

위험회피수단으로 지정되고 현금흐름위험회피회계의 적용요건을 충족한 파생상품의 공정가치 변동분 중 위험회피에 효과적인 부분은 기타포괄손익으로 처리하며, 위험회피에 비효과적인 부분은 당기손익으로 인식하고 있습니다. 현금흐름위험회피회계는 위험회피수단이 소멸, 매각, 행사 또는 종료되거나, 현금흐름위험회피회계의 적용요건을 더 이상 충족하지 않을 경우 중단됩니다. 현금흐름위험회피회계를 중단하는 경우에 위험회피대상의 미래 현금흐름이 여전히 발생할 것으로 예상되는 경우에 현금흐름위험회피적립금 누계액은 미래 현금흐름이 생길 때까지 또는 현금흐름위험회피적립금이 차손이며 그 차손의 전부나 일부가 미래기간에 회복되지 않을 것으로 예상될 때까지 현금흐름위험회피적립금에 남겨두고 있습니다. 다만, 위험회피대상의 미래 현금흐름이 더 이상 발생할 것으로 예상되지 않는 경우에는 현금흐름위험회피적립금 누계액은 즉시 당기손익으로 인식합니다.

#### (마) 해외사업장순투자의 위험회피

해외사업장에 대한 순투자 위험회피의 경우, 위험회피에 효과적인 부분은 기타포괄손익으로 인식하며, 위험회피에 비효과적인 부분은 당기손익으로 인식하고 있습니다. 위험회피에 효과적이어서 기타포괄손익으로 인식한 부분은 향후 그 해외사업장을 처분하거나 그 해외사업장의 일부를 처분하는 시점에 기업회계기준서 제1021호 '환율변동효과'에 따라 재분류조정으로 기타포괄손익에서 당기손익으로 재분류합니다.

#### 2.11 리스

리스는 리스제공자가 대가와 교환하여 식별되는 자산의 사용 통제권을 일정기간 동안 리스이용자에게 이전하는 계약입니다. 연결회사는 계약의 약정시점에, 계약 자체가 리스인지, 계약이 리스를 포함하는지를 판단합니다.

리스이용자 및 리스제공자는 리스계약이나 리스를 포함하는 계약에서 계약의 각 리스요소를 리스가 아닌 요소(이하'비리스요소'라고 함)와 분리하여 리스로 회계처리합니다.

연결회사는 리스개시일에 기초자산을 사용할 권리를 나타내는 사용권자산과 리스료를 지급할 의무를 나타내는 리스부채를 인식합니다. 다만 연결회사는 단기리스와 소액기초자산리스에 대하여 리스이용자의 인식, 측정 및 표시 규정을 적용하지 않는 예외규정을선택하였습니다.

사용권자산은 리스개시일에 원가로 측정하고, 후속적으로 원가에서 감가상각누계액과 손상차손누계액을 차감하고, 리스부채의 재측정에 따른 조정을 반영하여 측정합니다. 또한 사용권자산은 리스개시일부터 사용권자산의 내용연수 종료일과 리스기간종료일 중 이른 날까지 감가상각합니다. 사용권자산은 재무상태표에 '유형자산'으로 분류합니다.

리스부채는 리스개시일 현재 지급되지 않은 리스료의 현재가치로 측정됩니다. 리스의 내재이자율을 쉽게 산정할 수 있는 경우에는 그 이자율로 리스료를 할인하며 그 이자율을 쉽게 산정할 수 없는 경우에는 리스이용자의 증분차입이자율을 사용합니다. 리스부채는 후속적으로 리스부채에 대한 이자비용만큼 증가하고, 지급한 리스료를 반영하여 감소합니다. 잔존가치보중에 따라 지급할 것으로 예상되는 금액의 변동,지수나 요율(이율)의 변동, 리스기간의 변경, 매수선택권이나 연장선택권의 행사여부평가의 변동에 따라 미래 리스료가 변경되는 경우에 리스부채를 재측정합니다. 리스부채는 재무상태표에 '유동성리스부채' 또는 '비유동장기리스부채'로 분류합니다.

단기리스(리스개시일에 리스기간이 12개월 이하인 리스)와 소액자산리스의 경우 예외 규정을 선택하여 리스료를 리스기간에 걸쳐 정액기준으로 비용을 인식합니다.

#### 2.12 충당부채

충당부채는 과거사건의 결과로 현재의무가 존재하고, 당해 의무를 이행하기 위하여 경제적 효익을 갖는 자원이 유출될 가능성이 높으며 당해 의무의 이행에 소요되는 금액을 신뢰성 있게 추정할 수 있는 경우에 인식하고 있습니다.

충당부채로 인식하는 금액은 현재의무를 보고기간말에 이행하기 위하여 소요되는 지출에 대한 최선의 추정치로서 최선의 추정치를 구할 때에는 관련된 사건과 상황에 대한 불가피한 위험과 불확실성을 고려하고 있습니다. 화폐의 시간가치 효과가 중요한 경우 충당부채는 의무

를 이행하기 위하여 예상되는 지출액의 현재가치로 평가하고 있으며 할인율은 부채의 고유한 위험과 화폐의 시간가치에 대한 현행 시장의 평가를 반영한 세전 이율이며 이 할인율에 반영되는 위험에는 미래 현금흐름을 추정할 때 고려된 위험은 반영하지 아니하고 있습니다. 현재의무를 이행하기 위하여 소요되는 지출 금액에 영향을 미치는 미래사건이 발생할 것이라는 충분하고 객관적인 증거가 있는 경우에는 그러한 미래사건을 감안하여 충당부채 금액을 추정하고 있으며, 자산의 예상처분이익은 충당부채를 측정하는 데 고려하지 아니하고 있습니다.

충당부채를 결제하기 위하여 필요한 지출액의 일부 또는 전부를 제 3자가 변제할 것이 예상되는 경우 연결회사가 의무를 이행한다면 변제를 받을 것이 거의 확실하게 되는 때에 한하여 변제금액을 인식하고 별도의 자산으로 회계처리하고 있으며 자산으로 인식하는 금액은 관련 충당부채 금액을 초과할 수 없습니다.

매 보고기간말마다 충당부채의 잔액을 검토하고, 보고기간말 현재 최선의 추정치를 반영하여 조정하며 의무이행을 위하여 경제적효익을 갖는 자원이 유출될 가능성이 더 이상 높지 아니한 경우에는 관련 충당부채를 환입하고 있습니다. 충당부채는 최초인식과 관련된 지출에만 사용하고 있습니다.

### 2.13 자기주식

연결회사가 자기지분상품을 재취득하는 경우 이러한 지분상품은 자본에서 자기주식의 과목으로 하여 차감하고 있습니다. 자기지분상품을 매입 또는 매도하거나 발행 또는 소각하는 경우의 손익은 당기손익으로 인식하지 아니하고 있습니다.

### 2.14 주식기준보상

주식기준보상거래에서 제공받는 재화나 용역은 그 재화나 용역을 제공받는 날에 인식하고 있습니다. 주식결제형 주식기준보상거래로 재화나 용역을 제공받는 경우에는 그에 상응한 자본의 증가를 인식하고, 현금결제형 주식기준보상거래로 재화나 용역을 제공받는 경우에는 그에 상응한 부채의 증가를 인식하고 있으며, 주식기준보상거래에서 제공받는 재화나 용역이 자산의 인식요건을 충족하지 못하는 경우에는 비용으로 인식하고 있습니다.

#### (1) 주식결제형 주식기준보상거래

연결회사가 재화나 용역을 제공받는 대가로 자신의 지분상품(주식 또는 주식선택권 등)을 부여하는 주식기준보상거래 혹은 재화나 용역을 제공받지만 이를 제공한 자에게 주식기준보상거래를 결제할 의무가 없는 주식기준보상거래에 대하여, 제공받는 재화나 용역과 그에 상응하는 자본의 증가를 제공받는 재화나 용역의 공정가치로 직접 측정하며, 제공받는 재화나 용역의 공정가치를 신뢰성 있게 추정할 수 없다면 제공받는 재화나 용역과 그에 상응하는 자본의 증가는 부여한 지분상품의 공정가치에 기초하여 간접 측정하고 있습니다. 특정기간의 용역을 제공하여야 부여된 지분상품이 가득되는 경우 지분상품의 대가에 해당하는 용역을 미래 가득기간에 제공받는 것으로 보아 당해 용역은 가득기간에 배분하여 인식하며 그에 상응하여 자본의 증가를 인식하고 있습니다.

시장조건이 아닌 가득조건은 거래금액 측정시 포함되는 지분상품의 수량을 조정할 때 고려하여 부여한 지분상품의 대가로 제공받는 재화나 용역에 대해 인식하는 금액이 궁극적으로 가득되는 지분상품의 수량에 기초하여 결정될 수 있도록 하고 있으며 후속적인 정보에 비추어 볼 때 미래에 가득될 것으로 예상되는 지분상품의 수량이 직전 추정치와 다르다면 당해 추정치를 변경하여 가득일에는 궁극적으로 가득된 지분상품의 수량과 일치하도록 당해 추정

치를 변경하고 있습니다. 목표주가와 같은 시장조건은 부여한 지분상품의 공정가치를 추정할 때 고려하고 있습니다.

지정된 가득조건(시장조건 제외)이 충족되지 않아 지분상품이 가득되지 못하는 경우를 제외하고는 지분상품을 부여한 당시의 조건을 변경하는지, 부여한 지분상품을 취소하거나 중도청산하는지 여부와 관계없이 제공받는 근무용역은 최소한 지분상품의 부여일 당시의 공정가치에 따라 인식하고 있으며 주식기준보상약정의 총공정가치를 증가시키거나 종업원에게 유리하게 조건을 변경하는 경우에는 추가로 조건변경의 효과를 인식하고 있습니다.

부여한 지분상품이 가득기간 중에 취소되거나 중도청산되는 경우에는 취소나 중도청산으로 인해 부여한 지분상품이 일찍 가득된 것으로 보아 취소나 중도청산이 없다면 잔여가득기간에 제공받을 용역에 대해 인식될 금액을 즉시 인식하며, 취소나 중도청산시 종업원 등에게 지급하는 금액은 자기지분상품의 재매입으로 보아 자본에서 차감하고 있습니다.

## (2) 현금결제형 주식기준보상거래

연결회사가 재화나 용역을 제공받는 대가로 연결회사의 지분상품(주식 또는 주식선택권 등)의 가격(또는 가치)에 기초한 금액만큼 현금이나 그 밖의 자산을 지급해야 하는 부채를 재화나 용역의 공급자에게 부담하는 주식기준보상거래에 대하여 제공받는 재화나 용역과 그 대가로 부담하는 부채를 부채의 공정가치로 측정하고 부채가 결제될 때까지 매 보고기간말과 결제일에 부채의 공정가치를 재측정하고 공정가치의 변동액은 당기손익으로 인식하고 있으며, 종업원에게서 제공받는 근무용역과 그 대가로 부담하는 부채는 근무용역을 제공받는 기간에 인식하고 있습니다.

## 2.15 수익

### (1) 수행의무의 식별

연결회사는 고객에게 게임서비스를 제공하는 사업을 영위하고 있습니다.

기업회계기준서 제1115호 적용 시 고객과의 계약의 수행의무를 단일의 수행의무로 식별합니다.

연결회사는 계약기간 동안 고객에게 게임서비스 용역을 제공할 의무가 있으므로 이러한 수행의무에 배분된 거래가격을 용역을 제공하는 기간에 걸쳐 수익으로 인식하고 있습니다.

### (2) 기간에 걸쳐 이행하는 수행의무

고객은 연결회사가 제공하는 서비스대로 그 수행에서 제공되는 효익을 동시에 얻고 소비하므로 연결회사의 수행의무는 기간에 걸쳐 이행하는 수행의무에 해당되어, 기간에 걸쳐 수익을 인식하고 있습니다.

## 2.16 종업원급여

### (1) 단기종업원급여

단기종업원급여는 임금, 사회보장분담금, 종업원이 관련 근무용역을 제공하는 보고기간의 말부터 12개월 이내에 결제될 유급연차휴가 또는 유급병가 등과 같은 단기유급휴가, 종업원이 관련 근무용역을 제공하는 보고기간의 말부터 12개월 이내에 지급될 이익분배금과 상여금 및 현직종업원을 위한 비화폐성급여를 포함하고 있습니다. 종업원이 회계기간에 근무용역을

제공한 때 근무용역과 교환하여 지급이 예상되는 단기종업원급여의 할인되지 않은 금액을 이미 지급한 금액을 차감한 후 미지급비용으로 인식하며, 이미 지급한 금액이 해당 급여의 할인되지 않은 금액보다 많은 경우에는 그 초과액 때문에 미래 지급액이 감소하거나 현금이 환급되는 만큼을 선급비용으로 인식하며, 다른 한국채택국제회계기준서에 따라 해당 급여를 자산의 원가에 포함하는 경우를 제외하고는 비용으로 인식하고 있습니다.

## (2) 퇴직급여

### (가) 확정기여제도

확정기여제도는 연결회사가 별개의 실체(기금)에 고정 기여금을 납부하고 연결회사의 법적 의무나 의제의무는 기금에 출연하기로 약정한 금액으로 한정되며 종업원이 받을 퇴직급여액은 연결회사와 종업원이 퇴직급여제도나 보험회사에 출연하는 기여금과 그 기여금에서 발생하는 투자수익에 따라 결정되는 퇴직급여제도입니다. 일정기간 종업원이 근무용역을 제공하였을 때 그 근무용역과 교환하여 확정기여제도에 납부해야 할 기여금은 이미 납부한 기여금을 차감한 후 미지급비용으로 인식하고, 이미 납부한 기여금이 보고기간말 이전에 제공된 근무용역에 대해 납부하여야 하는 기여금을 초과하는 경우에는 초과 기여금 때문에 미래 지급액이 감소하거나 현금이 환급되는 만큼을 선급비용으로 인식하며, 다른 한국채택국제회계기준서에 따라 해당 기여금을 자산의 원가에 포함하는 경우를 제외하고는 비용으로 인식하고 있습니다.

### (나) 확정급여제도

확정급여제도는 확정기여제도 이외의 모든 퇴직급여제도로서 순확정급여부채로 인식하는 금액은 보고기간말 현재 확정급여채무의 현재가치에서 관련 확정급여채무를 직접 결제하는데 사용할 수 있는 사외적립자산의 보고기간말 현재 공정가치를 차감한 금액입니다. 확정급여채무는 매년 독립적인 보험계리법인에 의해 예측단위적립방식에 따라 산정하고 있습니다.

확정급여채무의 현재가치는 급여가 지급될 통화로 표시되고 관련 확정급여부채의 지급시점과 만기가 유사한 우량회사채의 시장수익률로 기대미래현금유출액을 할인하여 산정하고 있습니다.

확정급여원가 중 근무원가와 순확정급여부채(자산)의 순이자(손익)는 당기손익으로 인식하며, 순확정급여부채(자산)의 재측정요소(손익)는 기타포괄손익으로 인식하고 있습니다. 한편, 기타포괄손익에 인식되는 순확정급여부채(자산)의 재측정요소(손익)는 후속기간에 당기손익으로 재분류하지 아니하고 있습니다.

부의 순확정급여부채인 순확정급여자산은 제도로부터 환급받거나 제도에 대한 미래기여금이 절감되는 방식으로 이용가능한 경제적효익의 현재가치의 합계를 한도로 인식하고 있습니다.

연결회사가 급여를 과거근무용역에 귀속시키는 확정급여제도를 새로 도입하거나 기존의 확정급여제도에서 과거근무용역에 대하여 지급해야 하는 급여를 변경하는 경우 발생하는 과거근무원가는 제도개정(변경)에 의하여 발생하는 부채의 변동금액으로 측정하고 즉시 비용으로 인식하고 있습니다.

## (3) 기타장기종업원급여

기타장기종업원급여는 종업원이 관련 근무용역을 제공한 보고기간의 말부터 12개월이 지난 후에 결제될 것으로 예상되는 장기유급휴가, 그 밖의 장기근속급여, 장기장애급여, 이익분배

금과 상여금, 이연보상을 포함하고 있습니다. 기타장기종업원급여와 관련하여 부채로 인식할 금액은 보고기간말 현재 확정급여채무의 현재가치에서 관련 확정급여채무를 직접 결제하는데 사용할 수 있는 사외적립자산의 보고기간말 현재 공정가치를 차감하여 인식하고 있습니다.

## 2.17 자산손상

재고자산, 기업회계기준서 제1115호 '고객과의 계약에서 생기는 수익'에 따라 인식하는 계약 자산과 계약을 체결하거나 이행하기 위해 든 원가에서 생기는 자산, 이연법인세자산, 종업원 급여에서 생기는 자산, 금융자산 등을 제외한 모든 자산의 손상은 아래의 방법으로 손상차손을 인식하고 있습니다.

내용연수가 비한정인 무형자산, 아직 사용할 수 없는 무형자산 및 사업결합으로 취득한 영업권에 대해서는 자산손상을 시사하는 징후가 있는지에 관계없이 매년 회수가능액을 추정하고 장부금액과 비교하여 손상검사를 하고 있으며, 그 외의 자산은 매 보고기간말마다 자산손상을 시사하는 징후가 있는지를 검토하고 그러한 징후가 있다면 개별 자산별로 회수가능액을 추정하며 개별 자산의 회수가능액을 추정할 수 없다면 그 자산이 속하는 현금창출단위의 회수가능액을 추정하고 있습니다.

자산의 회수가능액은 자산 또는 현금창출단위의 순공정가치와 사용가치 중 더 많은 금액으로 측정하고 있습니다. 자산의 회수가능액이 장부금액에 미달하는 경우 자산의 장부금액을 회수가능액으로 감소시키며, 손상차손은 즉시 당기손익으로 인식하고 있습니다.

손상검사 목적상 사업결합으로 취득한 영업권은 사업결합으로 인한 시너지효과의 혜택을 받게 될 것으로 기대되는 각 현금창출단위에 취득일로부터 배분되고 있습니다. 영업권이 배분된 현금창출단위에 대해서는 매년 그리고 손상을 시사하는 징후가 있을 때마다 영업권을 포함한 현금창출단위의 장부금액과 회수가능액을 비교하여 손상검사를 하고 있으며 현금창출단위의 장부금액이 회수가능액을 초과하는 경우에는 손상차손을 인식하고 있습니다. 현금창출단위의 손상차손은 우선 현금창출단위에 배분된 영업권의 장부금액을 감소시키고 그 다음 현금창출단위에 속하는 다른 자산에 각각 장부금액에 비례하여 배분하고 있습니다.

매 보고기간말마다 영업권을 제외한 자산에 대해 과거에 인식한 손상차손이 더 이상 존재하지 않거나 감소된 것을 시사하는 징후가 있는지를 검토하여 징후가 있는 경우 당해 자산의 회수가능액을 추정하고 있으며 직전 손상차손의 인식시점 이후 회수가능액을 결정하는데 사용된 추정치에 변화가 있는 경우에만 환입하고 있습니다. 손상차손환입으로 증가된 장부금액은 과거에 손상차손을 인식하기 전 장부금액의 감가상각 또는 상각 후 잔액을 초과할 수 없으며, 손상차손환입은 즉시 당기손익으로 인식하고 있습니다. 현금창출단위의 손상차손환입은 현금창출단위를 구성하는 자산들(영업권 제외)의 장부금액에 비례하여 배분하며, 영업권에 대해 인식한 손상차손은 후속기간에 환입하지 않고 있습니다.

## 2.18 법인세

법인세비용(수익)은 당기법인세비용(수익)과 이연법인세비용(수익)으로 구성되고 있습니다. 당기법인세와 이연법인세는 수익이나 비용으로 인식하여 당기손익에 포함하고 있으며, 동일 회계기간 또는 다른 회계기간에 자본에 직접 가감되는 항목과 관련된 당기법인세와 이연법인세는 자본에 직접 가감하고 있습니다.

### (1) 당기법인세

당기법인세는 회계기간의 과세소득(세무상결손금)에 대하여 납부할(환급받을) 법인세액이며, 과세소득(세무상결손금)은 과세당국이 제정한 법규에 따라 납부할(환급받을) 법인세를 산출하는 대상이 되는 회계기간의 이익(손실)으로서 포괄손익계산서의 손익과는 차이가 있습니다.

당기 및 과거기간의 당기법인세부채(자산)는 보고기간말까지 제정되었거나 실질적으로 제정된 세율(및 세법)을 사용하여, 과세당국에 납부할(과세당국으로부터 환급받을) 것으로 예상되는 금액으로 측정하고 있습니다.

당기 및 과거기간의 당기법인세 중 납부되지 않은 부분을 부채로 인식하며, 과거기간에 납부하여야 할 금액을 초과해서 납부하였다면 그 초과금액은 자산으로 인식하고 있으며, 과거 회계기간의 당기법인세에 대하여 소급공제가 가능한 세무상결손금과 관련된 혜택은 자산으로 인식하고 있습니다.

## (2) 이연법인세

연결회사는 모든 가산할 일시적차이에 대하여 이연법인세부채를 인식하고 있습니다. 다만 영업권을 최초로 인식하는 경우와 자산부채가 최초로 인식되는 거래가 사업결합거래가 아니고 거래 당시의 회계이익이나 과세소득(세무상결손금)에 영향을 미치지 아니하는 거래인 경우 및 종속기업·지점 및 관계기업에 대한 투자자산 그리고 공동약정투자지분과 관련된 가산할 일시적차이에 대하여 지배기업·투자자 또는 참여자가 일시적차이의 소멸시점을 통제할 수 있고 예측가능한 미래에 일시적차이가 소멸하지 않을 가능성이 높을 경우에 발생하는 이연법인세부채는 인식하지 아니하고 있습니다.

연결회사는 차감할 일시적차이가 사용될 수 있는 과세소득의 발생가능성이 높은 경우에 모든 차감할 일시적차이에 대하여 이연법인세자산을 인식하고 있습니다. 다만, 자산이나 부채를 최초로 인식할 때 발생하는 거래로 사업결합거래가 아니고 거래 당시 회계이익이나 과세소득(세무상결손금)에 영향을 미치지 않는 거래인 경우 및 종속기업·지점 및 관계기업에 대한 투자자산 그리고 공동약정투자지분과 관련된 모든 차감할 일시적차이에 대하여 일시적차이가 예측가능한 미래에 소멸할 가능성이 높지않거나 일시적차이가 사용될 수 있는 과세소득이 발생할 가능성이 높지 않은 경우에는 이연법인세자산은 인식하지 아니하고 있습니다. 미사용 세무상결손금과 세액공제가 사용될 수 있는 미래 과세소득의 발생가능성이 높은 경우 그 범위 안에서 이월된 미사용 세무상결손금과 세액공제에 대하여 이연법인세자산을 인식하고 있습니다.

이연법인세자산의 장부금액은 매 보고기간말에 검토하며 이연법인세자산의 일부 또는 전부에 대한 혜택이 사용되기에 충분한 과세소득이 발생할 가능성이 더 이상 높지않다면 이연법인세자산의 장부금액을 감액시키고 감액된 금액은 사용되기에 충분한 과세소득이 발생할 가능성이 높아지면 그 범위 내에서 환입하고 있습니다.

이연법인세 자산과 부채는 보고기간말까지 제정되었거나 실질적으로 제정된 세율(및세법)에 근거하여 당해 자산이 실현되거나 부채가 결제될 회계기간에 적용될 것으로 기대되는 세율을 사용하여 측정하고 있으며 이연법인세 자산과 부채는 할인하지 아니하고 있습니다.

연결회사가 당기법인세자산과 당기법인세부채를 상계할 수 있는 법적으로 집행가능한 권리를 가지고 있으며 동일한 과세당국에 의해서 부과되는 법인세와 관련하여 이연법인세자산과 이연법인세부채를 상계하고 있습니다.



## 2.19 주당손익

연결회사는 기본주당손익과 희석주당손익을 보통주에 귀속되는 계속영업손익과 당기순손익에 대하여 계산하고 포괄손익계산서에 표시하고 있습니다.

기본주당손익은 보통주에 귀속되는 특정 회계기간의 당기순손익을 그 기간에 유통된보통주식수를 가중평균한 주식수로 나누어 계산하고 있으며, 보통주에 귀속되는 금액은 계속영업손익과 당기순손익 각각의 금액에서 자본으로 분류된 우선주에 대한 세후우선주 배당금, 우선주 상환시 발생한 차액 및 유사한 효과를 조정한 금액입니다.

희석주당손익은 모든 희석효과가 있는 잠재적보통주의 영향을 고려하여 보통주에 귀속되는 당기순손익 및 가중평균유통보통주식수를 조정하여 계산하고 있습니다.

## 2.20 영업부문

연결회사는 모바일게임의 개발 및 유통이 주사업목적인 단일 영업부문으로 구성되어 있으며, 영업부문은 최고이사결정자에게 보고되는 내부 보고자료와 동일한 방법으로 보고되고 있습니다.

## 2.21 연결재무제표의 승인

연결회사의 재무제표는 2023년 3월 2일자로 이사회 승인되었으며, 정기주주총회에서 수정 승인 될수 있습니다.

## 3. 중요한 회계추정 및 가정

재무제표 작성에는 미래에 대한 가정 및 추정이 요구되며 경영진은 연결회사의 회계정책을 적용하기 위해 판단이 요구됩니다. 추정 및 가정은 지속적으로 평가되며, 과거 경험과 현재의 상황에 비추어 합리적으로 예측가능한 미래의 사건을 고려하여 이루어집니다. 회계추정의 결과가 실제 결과와 동일한 경우는 드물 것이므로 중요한 조정을 유발할 수 있는 유의적인 위험을 내포하고 있습니다.

다음 회계연도에 자산 및 부채 장부금액의 조정에 영향을 미칠 수 있는 경영진 판단과 유의적 위험에 대한 추정 및 가정은 다음과 같습니다. 일부 항목에 대한 유의적인 판단 및 추정에 대한 추가적인 정보는 개별 주석에 포함되어 있습니다.

### (1) 영업권과 현금창출단위의 손상차손

영업권 및 현금창출단위의 손상 여부를 검토하기 위한 현금창출단위의 회수가능액은 사용가치의 계산에 기초하여 결정됩니다.

### (2) 법인세

연결회사의 과세소득에 대한 법인세는 다양한 국가의 세법 및 과세당국의 결정을 적용하여 산정되므로 최종 세효과를 산정하는 데에는 불확실성이 존재합니다.

연결회사는 특정 기간동안 과세소득의 일정 금액을 투자, 임금증가 등에 사용하지 않았을때 세법에서 정하는 방법에 따라 산정된 법인세를 추가로 부담합니다. 따라서, 해당 기간의 당기 법인세와 이연법인세를 측정할 때 이에 따른 세효과를 반영하여야 하고, 이로 인해 연결회사가 부담할 법인세는 각 연도의 투자, 임금증가 등의 수준에 따라 달라지므로 최종 세효과를

산정하는데에는 불확실성이 존재합니다.

이연법인세자산과 부채의 인식과 측정은 미래의 실현가능성 등에 대한 경영진의 판단을 필요로 합니다. 특히, 이연법인세자산의 인식 여부와 인식 범위는 미래상황에 대한 가정 및 경영진의 판단에 의해 영향을 받게 됩니다.

### (3) 게임아이템 사용기간의 추정

연결회사는 고객에게 모바일 게임에서 사용할 수 있는 아이템을 판매하는 게임서비스를 제공하고 있습니다. 아이템 판매에 따른 수익의 인식은 아이템의 기대사용기간동안 이연하여 인식하고 있습니다. 연결회사는 아이템의 기대사용 기간을 추정하기 위하여 아이템의 속성 및 게임의 속성을 고려한 고객의 행동패턴 등을 분석하여 사용기간을 추정하고 있으며, 계속적으로 이러한 추정치의 변동여부를 검토하고 있습니다. 연결회사의 아이템 판매에 따른 수익인식 기간은 과거의 실적치에 근거한 기대사용기간으로 향후 시장의 변동 및 고객의 변동에 따라 중요하게 변경될 수 있습니다.

### (4) 금융상품의 공정가치

활성시장에서 거래되지 않는 금융상품의 공정가치는 원칙적으로 평가기법을 사용하여 결정됩니다. 연결회사는 보고기간말 현재 중요한 시장상황에 기초하여 다양한 평가기법의 선택 및 가정에 대한 판단을 하고 있습니다.

### (5) 금융자산의 손상

금융자산의 손실충당금은 부도위험 및 기대손실률 등에 대한 가정에 기초하여 측정됩니다. 연결회사는 이러한 가정의 설정 및 손상모델에 사용되는 투입변수의 선정에 있어서 연결회사의 과거 경험, 현재 시장 상황, 재무보고일 기준의 미래전망정보 등을 고려하여 판단합니다

### (6) 순확정급여부채

순확정급여부채의 현재가치는 보험수리적방식에 의해 결정되는 다양한 요소들 특히 할인율의 변동에 영향을 받습니다.

### (7) 기타장기종업원급여부채

기타장기종업원급여부채의 현재가치는 보험수리적 방식에 의해 결정되는 다양한 요소들의 변동에 영향을 받습니다.

## 4. 영업부문

연결회사는 모바일게임의 개발 및 유통이 주사업목적인 단일 영업부문으로 구성되어있으며, 영업부문은 최고영업의사결정자에게 보고되는 내부 보고자료와 동일한 방법으로 보고되고 있습니다. 따라서 보고부문별 영업수익 및 법인세비용차감전순이익, 자산·부채총액에 대한 주석기재는 생략하였습니다.

(1) 당기와 전기 중 주요 용역매출로부터 발생한 영업수익의 내역은 다음과 같습니다.

(단위: 천원)		
구분	당기	전기
모바일게임매출	102,971,127	81,499,485
기타매출	31,073,998	24,234,712

합계	134,045,125	105,734,197
----	-------------	-------------

(2) 당기와 전기 중 지역부문별 영업수익 내역은 다음과 같습니다.

(단위: 천원)		
구분	당기	전기
국내	62,723,186	63,182,109
국외	71,321,939	42,552,088
합계	134,045,125	105,734,197

(3) 연결회사의 게임매출의 주요 고객은 업종 특성상 불특정 다수의 스마트 기기 사용자로 구성되어 있습니다. 모바일 게임시장의 특성상 이와 같은 모바일 게임서비스는 대부분 글로벌 플랫폼 사업자인 구글, 애플 등을 통해 제공 및 결제되고 있으며, 모바일 광고서비스의 경우는 글로벌 모바일 광고회사들로 구성되어 있습니다.

### 5. 금융상품의 범주 및 상계

(1) 당기말과 전기말 현재 금융자산의 범주별 분류는 다음과 같습니다.

#### ① 당기말

(단위: 천원)			
구분	당기손익공정가치측정금융자산	상각후원가 측정금융자산	합계
현금및현금성자산	-	47,373,568	47,373,568
단기금융상품	-	12,058,202	12,058,202
매출채권및기타채권	-	9,522,653	9,522,653
당기손익공정가치측정금융자산	60,825,353	-	60,825,353
기타금융자산	-	1,999,225	1,999,225
합계	60,825,353	70,953,648	131,779,001

#### ② 전기말

(단위: 천원)			
구분	당기손익공정가치측정금융자산	상각후원가 측정금융자산	합계
현금및현금성자산	-	49,558,753	49,558,753
단기금융상품	-	23,077,488	23,077,488
매출채권및기타채권	-	12,301,515	12,301,515
당기손익공정가치측정금융자산	39,958,330	-	39,958,330
기타금융자산	-	1,923,311	1,923,311
합계	39,958,330	86,861,067	126,819,397

(2) 당기말과 전기말 현재 금융부채의 범주별 분류는 다음과 같습니다.

① 당기말

(단위: 천원)			
구분	당기손익공정가치 측정금융부채	상각후원가측정 금융부채	합계
미지급금및기타채무(*)	-	7,116,914	7,116,914
신주인수권부사채	-	30,091,497	30,091,497
파생상품부채	2,217,637	-	2,217,637
기타금융부채	-	8,481,654	8,481,654
비지배지분금융부채	-	20,687,887	20,687,887
장기차입금	-	93,600,000	93,600,000
합계	2,217,637	159,977,952	162,195,589

② 전기말

(단위: 천원)			
구분	당기손익공정가치 측정금융부채	상각후원가측정 금융부채	합계
미지급금및기타채무(*)	-	8,183,341	8,183,341
합계	-	8,183,341	8,183,341

(\*) '미지급금 및 기타채무'에서 종업원급여 관련 부채 등은 제거되었습니다.

(3) 당기와 전기 중 금융상품의 범주별 순손익은 다음과 같습니다.

(단위: 천원)		
구분	당기	전기
<금융자산>		
상각후원가측정금융자산:		
이자수익	1,452,700	711,677
기타의 대손충당금 환입	30,747	35,837
외환차익	2,298,939	749,907
외화환산이익	16,688	86,910
외환차손	(1,323,702)	(252,703)
외화환산손실	(415,483)	(52,156)
소계	2,059,889	1,279,472
당기손익공정가치측정금융자산:		
외환차익	-	400
당기손익공정가치측정금융자산평가이익	-	647,058
당기손익공정가치측정금융자산처분이익	906,982	1,621,305

당기손익공정가치측정금융자산평가손실	(6,644,868)	(813,925)
당기손익공정가치측정금융자산처분손실	(184,349)	(144)
소계	(5,922,235)	1,454,694
<b>&lt;금융부채&gt;</b>		
상각후원가로 인식된 금융부채:		
이자비용	(4,942,800)	(2,840)
외환차익	222,291	39,871
외화환산이익	6,679	1,620
외환차손	(540,969)	(165,739)
외화환산손실	(8,242)	(4,017)
소계	(5,263,041)	(131,105)
당기손익공정가치측정금융부채:		
파생상품평가손실	(1,574,057)	-
소계	(1,574,057)	-
합계	(10,699,444)	2,603,061

## 6. 공정가치

(1) 당기말과 전기말 현재 연결재무상태표에서 공정가치로 후속측정되지 않는 금융상품의 장부금액과 공정가치는 유사하다고 판단하고 있습니다.

(2) 공정가치란 측정일에 시장참여자 사이의 정상거래에서 자산을 매도하면서 수취하거나 부채를 이전하면서 지급하게 될 가격을 의미합니다. 공정가치 측정은 측정일에 현행 시장 상황에서 자산을 매도하거나 부채를 이전하는 시장참여자 사이의 정상거래에서의 가격을 추정하는 것으로, 연결회사는 공정가치 평가시 시장정보를 최대한 사용하고, 관측 가능하지 않은 변수는 최소한으로 사용하고 있습니다.

연결회사는 공정가치로 측정되는 자산·부채를 공정가치 측정에 사용된 투입변수에 따라 다음과 같은 공정가치 서열체계로 분류하였습니다.

구분	투입변수의 유의성
수준1	측정일에 동일한 자산이나 부채에 대한 접근 가능한 활성시장의 조정되지 않은 공시가격
수준2	수준 1의 공시가격 이외에 자산이나 부채에 대해 직접적으로 또는 간접적으로 관측 가능한 투입변수
수준3	자산이나 부채에 대한 관측가능하지 않은 투입변수

당기말과 전기말 현재 연결재무상태표에서 공정가치로 후속측정되는 금융상품의 공정가치를 공정가치 서열체계 수준별로 분류한 내역은 다음과 같습니다.

### ① 당기말

(단위: 천원)
----------

구분	장부금액	수준1	수준2	수준3	합계
당기손익공정가치측정금융자산					
랩	4,264,748	-	4,264,748	-	4,264,748
펀드	56,560,605	-	1,990,639	54,569,966	56,560,605
합계	60,825,353	-	6,255,387	54,569,966	60,825,353
당기손익공정가치측정금융부채					
파생상품부채	2,217,637	-	2,217,637	-	2,217,637
합계	2,217,637	-	2,217,637	-	2,217,637

## ② 전기말

(단위: 천원)					
구분	장부금액	수준1	수준2	수준3	합계
당기손익공정가치측정금융자산					
파생결합증권	4,980,200	-	-	4,980,200	4,980,200
신탁자산	27,594,244	-	27,594,244	-	27,594,244
랩	4,347,981	-	4,347,981	-	4,347,981
펀드	3,035,906	-	3,035,906	-	3,035,906
합계	39,958,331	-	34,978,131	4,980,200	39,958,331

(3) 당기말과 전기말 현재 수준 2와 수준 3의 공정가치 측정을 위해 사용된 평가방법과 투입 변수는 다음과 같습니다.

### ① 당기말

구분	가치평가방법	투입변수	투입변수 범위
파생결합증권	기초자산에 근거한 평가기관의 독립적인 가치평가 및 순자산가치법, ELS-시가평가 등	회사채금리, KOSPI200지수, 역외펀드 NAV, 주가 등	해당사항없음
신탁자산, 랩, 펀드	기초자산에 근거한 평가기관의 독립적인 가치평가	금리, 주식 및 채권 등 기초자산가격	해당사항없음
파생상품부채	TF모형	주가, 주가변동성, 할인율	할인율 3.79%~5.05% 변동성 50.9%

### ② 전기말

구분	가치평가방법	투입변수	투입변수 범위
파생결합증권	기초자산에 근거한 평가기관의 독립적인 가치평가 및 순자산가치법, ELS-시가평가 등	회사채금리, KOSPI200지수, 역외펀드 NAV, 주가 등	해당사항없음
신탁자산, 랩, 펀드	기초자산에 근거한 평가기관의 독립적인 가치평가 및 순자산가치법	금리, 주식 및 채권 등 기초자산가격	해당사항없음

(4) 당기와 전기 중 연결재무상태표에서 반복적으로 공정가치로 측정되는 금융상품 중 수준 3으로 분류되는 당기손익 공정가치 측정 금융자산의 변동내역은 다음과 같습니다.

(단위: 천원)				
구분	당기		전기	
	파생결합증권	펀드	파생결합증권	투자전환사채
기초	4,980,200	-	7,990,906	2,361,952
매입	-	52,544,966	-	-
매도	-	-	(2,999,556)	-
평가	(4,980,200)	-	(11,150)	(336,719)
기타변경효과(*)	-	2,025,000	-	(2,025,233)
기말	-	54,569,966	4,980,200	-

(\*) 전기 중 관계기업인 령스게임즈(주)는 종속기업인 (주)플레이링스의 흡수합병으로 인하여 소멸되었으며, 그로 인해 투자전환사채 2,025,233천원은 제거되었습니다.  
 당기 중 기타변경효과는 관계기업으로 편입 후 지분을 변동으로 금융자산으로 대체한 금액을 포함하고 있습니다.

#### (5) 민감도분석

파생상품의 공정가치에 대해 다른 투입변수가 일정하게 유지되는 경우 유의적인 투입변수 중 하나가 보고일에 합리적으로 변동하는 경우의 영향은 다음과 같습니다.

(단위: 천원)								
구분	당기말				전기말			
	주가변동		주가변동성		주가변동		주가변동성	
	유리한 변동	불리한 변동	유리한 변동	불리한 변동	유리한 변동	불리한 변동	유리한 변동	불리한 변동
금융부채								
신주인수권부사채(*)	551,870	(632,550)	399,008	(448,118)	-	-	-	-

(\*) 신주인수권부사채는 주요 투입변수인 기초자산인 주가 및 주가변동성을 10%만큼 증가 또는 감소시킴으로써 공정가치 변동을 산출하였습니다.

#### 7. 현금및현금성자산

당기말과 전기말 현재 현금및현금성자산의 내역은 다음과 같습니다.

(단위: 천원)		
구분	당기말	전기말
현금	3,000	-
요구불예금	26,553,681	13,734,481
단기투자자산	20,816,887	35,824,272
합계	47,373,568	49,558,753

#### 8. 단기금융상품

당기말과 전기말 현재 단기금융상품의 내역은 다음과 같습니다.

(단위: 천원)		
구분	당기말	전기말

정기예금	6,000,000	8,000,000
중소기업금융채권	5,000,000	6,000,000
자사주신탁(*1)	-	9,077,488
기타예금(*2)	1,058,202	-
합계	12,058,202	23,077,488

(\*1) 자사주신탁계좌의 자산은 자사주매입에만 사용하고 있습니다. 당기 중 자사주 신탁 계약을 해지하였습니다.

(\*2) 기타예금 1,058,202천원은 장기차입금에 대한 질권설정이 되어 사용이 제한되어 있습니다.

## 9. 매출채권 및 기타채권

(1) 당기말과 전기말 현재 매출채권 및 기타채권의 내역은 다음과 같습니다.

(단위: 천원)				
구분	당기말		전기말	
	유동	비유동	유동	비유동
총장부금액:				
매출채권	9,114,695	-	11,918,047	-
대여금	-	59,444	30,747	-
미수수익	330,110	-	111,215	-
미수금	18,404	-	272,253	-
전대리스순투자	262,999	-	-	-
소계:	9,726,208	59,444	12,332,262	-
손실총당금:				
매출채권	-	-	-	-
대여금	-	-	(30,747)	-
미수수익	-	-	-	-
미수금	-	-	-	-
전대리스순투자	-	-	-	-
소계:	-	-	(30,747)	-
장부금액:				
매출채권	9,114,695	-	11,918,047	-
대여금	-	59,444	-	-
미수수익	330,110	-	111,215	-
미수금	18,404	-	272,253	-
전대리스순투자	262,999	-	-	-
합계	9,726,208	59,444	12,301,515	-

당기와 전기 중 연결회사는 전액 손상차손을 인식하였던 단기대여금 중 일부 금액이 회수됨에 따라 각각 30,747천원 및 35,837천원에 대하여 손상차손환입을 인식하였습니다.



(2) 당기와 전기 중 손실충당금의 변동내역은 다음과 같습니다.

① 당기

(단위: 천원)					
구분	기초장부금액	설정금액	제각금액	환입금액	기말장부금액
단기대여금	(30,747)	-	-	30,747	-

② 전기

(단위: 천원)					
구분	기초장부금액	설정금액	제각금액	환입금액	기말장부금액
단기대여금	(66,584)	-	-	35,837	(30,747)

(3) 당기말과 전기말 현재 매출채권 및 기타채권의 연령분석은 다음과 같습니다.

(단위: 천원)		
구분	당기말	전기말
연체되지도 않고 손상되지 않은 매출채권 및 기타채권:		
회수기간내	9,418,910	11,368,338
연체되었으나 손상되지 않은 매출채권 및 기타채권:		
6개월 이하	351,546	933,160
6개월 초과 12개월 이하	15,196	-
12개월 초과	-	17
소계	366,742	933,177
손상된 매출채권 및 기타채권:		
6개월 이하	-	-
6개월 초과 12개월 이하	-	-
12개월 초과	-	30,747
소계	-	30,747
총장부금액	9,785,652	12,332,262
손실충당금	-	(30,747)
순장부금액	9,785,652	12,301,515

연결회사의 매출채권 및 기타채권에 중요한 신용위험의 집중은 없으며 다수의 거래처(소비자)에 분산되어 있습니다.

10. 당기손익공정가치측정금융자산

(1) 당기말과 전기말 현재 당기손익공정가치측정금융자산의 내역은 다음과 같습니다

(단위: 천원)		
구분	당기말	전기말

	유동	비유동	유동	비유동
파생결합증권	-	-	4,980,200	-
신탁자산	-	-	27,594,243	-
랩	4,264,748	-	4,347,981	-
펀드	1,990,639	54,569,966	3,035,906	-
합계	6,255,387	54,569,966	39,958,330	-

(2) 당기와 전기 중 당기손익공정가치측정금융자산의 변동내역은 다음과 같습니다.

(단위: 천원)		
구분	당기	전기
기초장부금액	39,958,330	44,067,967
취득	124,677,934	111,552,045
평가	(6,644,867)	(166,867)
처분	(99,191,044)	(113,469,582)
기타(*1)(*2)	2,025,000	(2,025,233)
기말장부금액	60,825,353	39,958,330

(\*1) 당기 중 관계기업의 지분을 변동으로 금융자산으로 대체하였습니다.

(\*2) 전기 중 관계기업인 링스게임즈(주)는 종속기업인 (주)플레이링스와의 흡수합병으로 인하여 소멸되었으며, 그로 인해 투자전환사채 2,025,233천원은 제거되었습니다.

## 11. 기타자산

당기말과 전기말 현재 기타자산의 내역은 다음과 같습니다.

(단위: 천원)				
구분	당기말		전기말	
	유동	비유동	유동	비유동
선급금	2,000	1,072,268	200	-
선급비용(*)	1,521,267	123,973	1,149,887	118,831
부가가치세대급금	304,446	-	220,724	-
합계	1,827,713	1,196,241	1,370,811	118,831

(\* ) 연결회사는 마켓수수료 등의 계약체결증분원가 348,440천원(전기말: 328,629천원)을 선급비용으로 인식하였습니다.

라인채널링 미니멈개런티 지급건은 자산성검토후 75,835천원 (전기말: 2,552,378천원) 손상처리 하였습니다.

## 12. 관계기업투자

(1) 당기말과 전기말 현재 관계기업의 현황은 다음과 같습니다.

기업명	소재지	업종	보고기간 종료일	지분율		측정방법
				당기말	전기말	
애니팡미래콘텐츠투자조합	대한민국	투자업	12월 31일	30.00%	30.00%	지분법

케이원제23호역삼위탁관리부 동산투자회사	대한민국	투자업	10월 31일	27.93%	-	지분법
스마트유니온비대면투자조합	대한민국	투자업	12월 31일	34.01%	-	지분법
코나메타버스타투자조합	대한민국	투자업	12월 31일	30.00%	-	지분법

(2) 당기말과 전기말 현재 관계기업투자의 내역은 다음과 같습니다.

(단위: 천원)						
구분	당기말			전기말		
	취득원가	순자산지분가액	장부금액	취득원가	순자산지분가액	장부금액
애니팡미래콘텐츠투자조합	1,890,000	12,577,125	12,577,125	5,274,000	8,178,062	8,178,062
케이원제23호역삼위탁관리 부동산투자회사	30,000,000	28,175,766	28,175,766	-	-	-
스마트유니온비대면투자조 합	500,000	472,979	472,979	-	-	-
코나메타버스타투자조합	3,000,000	2,982,555	2,982,555	-	-	-
합계	35,390,000	44,208,425	44,208,425	5,274,000	8,178,062	8,178,062

(3) 당기와 전기 중 관계기업투자의 변동내역은 다음과 같습니다.

① 당기

(단위: 천원)						
구분	기초장부금액	처분	취득	지분법손익	기타증감	기말장부금액
애니팡미래콘텐츠투자조합	8,178,062	(7,193,956)	-	11,593,019	-	12,577,125
케이원제23호역삼위탁관리 부동산투자회사	-	-	30,000,000	(1,824,234)	-	28,175,766
스마트유니온비대면투자조합	-	-	500,000	(27,021)	-	472,979
코나메타버스타투자조합	-	-	3,000,000	(17,445)	-	2,982,555
퓨처플레이 뉴-엔터테인먼트 (*)	-	-	2,025,000	(12,054)	(2,012,946)	-
합계	8,178,062	(7,193,956)	35,525,000	9,712,265	(2,012,946)	44,208,425

(\*) 당기 중 지분율의 변동으로 금융자산으로 대체 되었습니다.

② 전기

(단위: 천원)						
구분	기초장부금액	처분	합병	지분법손익	지분법 이익잉여금변동	기말장부금액
애니팡미래콘텐츠투자조합	6,072,447	(2,250,000)	-	4,355,616	-	8,178,063
링스게임즈(주)	1,480,782	-	(1,576,829)	109,573	(13,526)	-
합계	7,553,229	(2,250,000)	(1,576,829)	4,465,189	(13,526)	8,178,063

(4) 당기말과 전기말 현재 관계기업의 요약재무정보는 다음과 같습니다.

① 당기

(단위: 천원)					
구분	애니팡미래콘텐츠투자조합	케이원제23호역삼위탁관리 부동산투자회사(*2)	스마트유니온비대면투자조합(*2)	코나메타버스터투자조합(*2)	퓨처플레이 뉴-엔터테인먼트 펀드(*1)(*2)
[재무상태표]					
유동자산	763,017	35,021,699	971,353	9,970,780	-
비유동자산	41,476,133	281,206,481	500,000	-	-
자산총계	42,239,150	316,228,180	1,471,353	9,970,780	-
유동부채	315,401	47,354,508	80,794	28,930	-
비유동부채	-	168,004,430	-	-	-
부채총계	315,401	215,358,938	80,794	28,930	-
자본총계	41,923,749	100,869,242	1,390,559	9,941,850	-
[포괄손익계산서]					
영업수익	51,092,327	5,692,680	2,013	35,816	5,144
당기순손익	38,643,398	(3,795,200)	(79,441)	(58,150)	(52,234)
총포괄손익	38,643,398	(3,795,200)	(79,441)	(58,150)	(52,234)

(\*1) 당기 중 관계기업으로 편입 후 지분을 변동으로 금융자산으로 대체하였습니다. 기재된 당기 금액은 2022년 6월 30일까지 발생한 금액입니다.

(\*2) 당기 중 취득한 펀드로서 기재된 금액은 취득 시점부터 발생한 금액입니다.

## ② 전기

(단위: 천원)		
구분	애니팡미래콘텐츠투자조합	링스게임즈(주)(*)
[재무상태표]		
유동자산	882,953	-
비유동자산	26,749,021	-
자산총계	27,631,974	-
유동부채	371,766	-
비유동부채	-	-
부채총계	371,766	-
자본총계	27,260,208	-
[포괄손익계산서]		
영업수익	18,595,196	7,104,736
당기순손익	14,518,719	273,933
총포괄손익	14,518,719	240,117

(\*) 전기 중 관계기업투자인 링스게임즈(주)는 종속기업투자인 (주)플레이링스와의 흡수합병으로 인하여 2021년 6월 1일 소멸되었습니다. 따라서 기재된 전기 금액은 2021년 5월 31일까지 발생한 금액입니다.

관계기업의 요약재무정보는 지분법을 사용할 때 수행된 조정사항을 반영하고 있습니다.

(5) 당기말과 전기말 현재 관계기업의 재무정보금액을 관계기업투자의 장부금액으로 조정함

내역은 다음과 같습니다.

① 당기말

(단위: 천원)					
기업명	순자산	지분율	순자산지분금액	투자차액	기말장부금액
애니팡미래콘텐츠투자조합	41,923,749	30.00%	12,577,125	-	12,577,125
케이원제23호역삼위탁관리 부동산투자회사	100,869,242	27.93%	28,175,766	-	28,175,766
스마트유니온비대면투자조 합	1,390,559	34.01%	472,979	-	472,979
코나메타버스투자조합	9,941,850	30.00%	2,982,555	-	2,982,555
합계	154,125,400		44,208,425	-	44,208,425

② 전기말

(단위: 천원)					
기업명	순자산	지분율	순자산지분금액	투자차액	기말장부금액
애니팡미래콘텐츠투자조합	27,260,208	30.00%	8,178,062	-	8,178,062
합계	27,260,208		8,178,062	-	8,178,062

13. 유형자산

(1) 당기말과 전기말 현재 유형자산의 내역은 다음과 같습니다.

① 당기말

(단위: 천원)			
구분	취득원가	감가상각누계액	장부금액
비품	3,153,817	(2,130,286)	1,023,531
시설장치	3,221,297	(2,225,141)	996,156
사용권자산	13,059,209	(6,086,941)	6,972,268
합계	19,434,323	(10,442,368)	8,991,955

② 전기말

(단위: 천원)			
구분	취득원가	감가상각누계액	장부금액
차량운반구	24,704	(15,234)	9,470
비품	2,849,145	(1,699,681)	1,149,464
시설장치	3,216,337	(1,780,332)	1,436,005
사용권자산	9,185,577	(4,539,305)	4,646,272
합계	15,275,763	(8,034,552)	7,241,211

(2) 당기와 전기 중 유형자산의 변동내역은 다음과 같습니다.

① 당기

(단위: 천원)						
구분	기초장부금액	취득	처분	감가상각	기타증감	기말장부금액
차량운반구	9,470	-	(8,646)	(824)	-	-
비품	1,149,464	304,671	-	(430,604)	-	1,023,531
시설장치	1,436,005	4,960	-	(444,809)	-	996,156
사용권자산	4,646,272	232,029	(427,313)	(2,234,360)	4,755,640	6,972,268
합계	7,241,211	541,660	(435,959)	(3,110,597)	4,755,640	8,991,955

② 전기

(단위: 천원)						
구분	기초장부금액	취득	처분	감가상각	기타증감	기말장부금액
차량운반구	14,411	-	-	(4,941)	-	9,470
비품	934,639	467,763	(25,973)	(377,597)	150,632	1,149,464
시설장치	1,018,418	792,613	(92,877)	(644,448)	362,299	1,436,005
사용권자산	3,207,604	2,329,452	(6,657)	(1,774,042)	889,915	4,646,272
합계	5,175,072	3,589,828	(125,507)	(2,801,028)	1,402,846	7,241,211

14. 무형자산

(1) 당기말과 전기말 현재 무형자산의 내역은 다음과 같습니다.

① 당기말

(단위: 천원)			
구분	취득원가	상각누계액	장부금액
소프트웨어	564,966	(472,887)	92,079
산업재산권	244,169	(176,723)	67,446
회원권	660,884	-	660,884
저작권	6,000	(2,700)	3,300
고객관계	13,202,589	(4,214,448)	8,988,141
영업권	31,623,140	-	31,623,140
합계	46,301,748	(4,866,758)	41,434,990

② 전기말

(단위: 천원)			
구분	취득원가	상각누계액	장부금액
소프트웨어	536,801	(430,702)	106,099
산업재산권	185,735	(155,243)	30,492
회원권	503,297	-	503,297

특허권	3,778	(148)	3,630
저작권	6,000	(1,500)	4,500
고객관계	14,381,033	(1,118,528)	13,262,505
영업권	31,623,140	-	31,623,140
합계	47,239,784	(1,706,121)	45,533,663

(2) 당기와 전기 중 무형자산의 변동내역은 다음과 같습니다.

① 당기

(단위: 천원)				
구분	기초장부금액	취득	상각	기말장부금액
소프트웨어	106,099	29,093	(43,113)	92,079
산업재산권	34,121	55,695	(22,371)	67,445
회원권	503,297	157,587	-	660,884
저작권	4,500	-	(1,200)	3,300
고객관계	13,262,506	-	(4,274,364)	8,988,142
영업권	31,623,140	-	-	31,623,140
합계	45,533,663	242,375	(4,341,048)	41,434,990

② 전기

(단위: 천원)					
구분	기초장부금액	취득	상각	사업결합	기말장부금액
소프트웨어	118,158	27,268	(48,821)	9,494	106,099
산업재산권	23,284	15,604	(13,680)	5,284	30,492
회원권	162,294	-	-	341,003	503,297
특허권	-	-	(148)	3,778	3,630
저작권	5,700	-	(1,200)	-	4,500
고객관계	-	-	(1,314,935)	14,577,440	13,262,505
영업권	-	-	-	31,623,140	31,623,140
합계	309,436	42,872	(1,378,784)	46,560,139	45,533,663

(3) 연결회사는 매년 영업권에 대한 손상검사를 수행하고 있습니다. 손상평가 수행결과, 연결회사의 현금창출단위의 장부가액이 회수가능액을 초과하지는 않을 것으로 판단하고 있습니다. 현금창출단위의 회수가능액액은 사용가치 계산에 근거하여 결정되었으며, 사용가치의 계산은 경영진이 승인한 재무예산에 근거하여 세후현금흐름추정치를 사용하였습니다.

(주)플레이링스의 피합병법인인 링스게임즈(주)와 (주)플라이셔에 대한 현금흐름창출단위 영업권 회수가능액은 미래현금흐름할인기법 이용시 사용된 세전 할인율 15.89%, 영구성장률 1% 등 주요 가정의 변동으로부터 영향을 받습니다. 당기말 현재 주요 가정의 변동에 따른 링스게임즈 현금창출단위와 플라이셔 현금창출단위에 대한 현금흐름창출단위 영업권 회수가능액의 민감도 분석은 다음과 같습니다.

(가) 링스게임즈 현금창출단위

(단위: 천원)		
구분	1% 증가시	1% 감소시
할인율	(811,437)	930,205
영구성장률	557,823	(487,615)

(나) 플라이셔 현금창출단위

(단위: 천원)		
구분	1% 증가시	1% 감소시
할인율	(2,835,874)	3,260,751
영구성장률	2,004,470	(1,752,188)

(4) 당기와 전기 중 비용으로 인식한 연구와 개발 지출의 총액은 다음과 같습니다.

(단위: 천원)		
구분	당기	전기
경상연구개발비	15,566,368	14,317,677

15. 투자부동산

(1) 당기말 현재 투자부동산의 내역은 다음과 같습니다.

(단위: 천원)			
구분	취득원가	상각누계액	장부금액
토지	79,113,182	-	79,113,182
건물	91,527,464	(2,097,504)	89,429,960
합계	170,640,646	(2,097,504)	168,543,142

(2) 당기말 현재 투자부동산의 변동내역은 다음과 같습니다.

(단위: 천원)				
구분	기초장부금액	취득	상각	기말장부금액
토지	-	79,113,182	-	79,113,182
건물	-	91,527,464	(2,097,504)	89,429,960
합계	-	170,640,646	(2,097,504)	168,543,142

당기 중 취득한 임대목적의 토지 및 건물입니다. 당기말 현재 연결회사는 장기차입금과 관련하여 투자부동산을 담보로 제공하고 있습니다.(주석 36 참고)



(3) 당기 중 투자부동산 관련 임대수익과 관련 비용은 다음과 같습니다.

(단위: 천원)	
구분	당기
임대수익	3,907,756
비용	3,183,620

### 16. 기타금융자산

당기말과 전기말 현재 기타금융자산의 내역은 다음과 같습니다.

(단위: 천원)				
구분	당기말		전기말	
	유동	비유동	유동	비유동
임차보증금	381,305	1,502,139	-	1,883,554
기타보증금	-	337,145	-	201,379
현재가치할인차금:				
임차보증금	(17,068)	(185,314)	-	(147,923)
기타보증금	-	(18,982)	-	(13,699)
합계	364,237	1,634,988	-	1,923,311

### 17. 미지급금 및 기타채무

당기말과 전기말 현재 미지급금 및 기타채무의 내역은 다음과 같습니다.

(단위: 천원)		
구분	당기말	전기말
미지급금	5,418,165	5,269,989
미지급비용	5,916,509	6,814,565
합계	11,334,674	12,084,554

### 18. 차입금

(1) 당기말과 전기말의 차입금의 내역은 다음과 같습니다.

(단위: 천원)		
구분	당기말	전기말
장기차입금	93,600,000	-

당기 중 취득한 투자부동산 관련 차입금입니다. 당기말 현재 연결회사는 장기차입금과 관련하여 단기금융상품, 보험금 수령권, 토지 및 건물을 담보로 제공하고 있습니다(주석 36 참조).

(2) 당기말 현재 차입금의 상세내역은 다음과 같습니다.

(단위: 천원)					
구분	차입처	이자율(%)	당기말	만기일	상환방법

장기차입금	삼성생명보험(주)	3.3	70,000,000	2025-2-18	만기일시
	(주)대신저축은행	4.5	10,000,000	2025-2-18	만기일시
	(주)한국투자저축은행	4.5	9,600,000	2025-2-18	만기일시
	유안타저축은행(주)	4.5	4,000,000	2025-2-18	만기일시
합계			93,600,000		

## 19. 리스

(1) 당기말과 전기말 현재 사용권자산의 내역은 다음과 같습니다.

(단위: 천원)		
구분	당기말	전기말
건물	6,429,686	4,055,520
차량운반구	481,529	502,565
기타	61,053	88,187
합계	6,972,268	4,646,272

당기 중 증가된 사용권자산은 4,987,669천원(전기: 3,219,368천원)입니다(주석 13 참조).

(2) 당기말과 전기말 현재 리스부채의 내역은 다음과 같습니다.

(단위: 천원)		
구분	당기말	전기말
유동성리스부채	2,621,125	1,925,285
비유동리스부채	4,432,017	2,344,120
합계	7,053,142	4,269,405

(3) 당기와 전기 중 사용권자산 및 리스부채와 관련하여 연결포괄손익계산서에 인식된 금액은 다음과 같습니다.

(단위: 천원)		
구분	당기	전기
사용권자산의 감가상각비:		
건물	1,970,688	1,630,862
차량운반구	236,538	122,829
기타	27,135	20,351
합계	2,234,361	1,774,042
리스관련 수익:		
전대리스순투자에 대한 이자수익(금융수익)	9,667	1,204
리스관련 비용:		
리스부채에 대한 이자비용(금융비용)	183,590	133,462
단기리스료(영업비용)	5,761	-
단기리스가 아닌 소액자산 리스료(영업비용)	56,657	56,341

합계	246,008	189,803
----	---------	---------

당기 중 리스로 인한 총 현금유출은 2,288,113천원(전기: 1,738,973천원)입니다.

(4) 당기말과 전기말 현재 전대리스순투자의 내역은 다음과 같습니다.

(단위: 천원)		
구분	당기말	전기말
유동성전대리스순투자	262,999	-
전대리스순투자	-	-
합계	262,999	-

(5) 당기와 전기 중 전대리스순투자의 변동내역은 다음과 같습니다.

(단위: 천원)		
구분	당기	전기
기초장부금액	-	38,244
발생	412,381	-
이자수익	9,667	1,204
회수	(159,049)	(3,386)
사업결합(*)	-	(36,062)
기말장부금액	262,999	-

(\*) 전기 중 관계기업인 링스게임즈(주)는 종속기업인 (주)플레이링스와의 흡수합병으로 인하여 소멸되었고, 그로 인해 전대리스순투자 36,062천원은 제거되었습니다.

(6) 다음은 전대리스순투자에 대한 만기분석표이며, 당기말과 전기말 이후에 받게될 리스료를 할인되지 않은 금액으로 표시하였습니다.

(단위: 천원)		
구분	당기말	전기말
1년 이내	269,684	-
1년 초과~2년 이내	-	-
2년 초과~3년 이내	-	-
할인되지 않은 총 리스료	269,684	-
미실현 금융수익	(6,685)	-
전대리스순투자	262,999	-

## 20. 기타부채

(1) 당기말과 전기말 현재 기타부채의 내역은 다음과 같습니다.

(단위: 천원)		
구분	당기말	전기말

선수금	1,937	-
계약부채	1,226,344	1,218,238
예수금	441,408	496,100
부가가치세예수금	418,101	700,496
합계	2,087,790	2,414,834

(2) 당기와 전기 중 계약부채의 변동내역은 다음과 같습니다.

(단위: 천원)		
구분	당기	전기
기초장부금액	1,218,238	1,171,313
수익이연	3,383,711	1,183,238
수익인식	(3,375,605)	(1,512,402)
사업결합	-	376,089
기말장부금액	1,226,344	1,218,238

## 21. 기타금융부채

(1) 당기말과 전기말 현재 기타금융부채의 내역은 다음과 같습니다.

(단위: 천원)				
구분	당기말		전기말	
	유동	비유동	유동	비유동
임대보증금	6,615,765	1,865,889	-	-

## 22. 순확정급여부채(자산)

연결회사는 퇴직급여제도로 확정급여형 퇴직급여제도와 확정기여형 퇴직급여제도를 운영하고 있습니다.

### (1) 확정급여형 퇴직급여제도

확정급여제도에 따르면 종업원의 퇴직시 근속 1년당 최종 3개월 평균급여에 지급률을 곱한 금액을 지급하도록 되어 있습니다. 확정급여채무의 보험수리적 평가는 적격성이 있는 독립적인 보험계리인에 의해서 예측단위적립방식을 사용하여 수행되었습니다.

① 당기말과 전기말 현재 순확정급여부채(자산)의 내역은 다음과 같습니다.

(단위: 천원)		
구분	당기말	전기말
확정급여채무 현재가치	7,142,839	8,870,597
사외적립자산 공정가치	(10,282,816)	(8,375,224)
합계	(3,139,977)	495,373

② 당기와 전기 중 확정급여채무의 변동내역은 다음과 같습니다.

(단위: 천원)		
구분	당기	전기
기초장부금액	8,870,597	6,205,400
당기근무원가	2,195,220	2,038,593
이자원가	335,517	198,619
재측정요소:		
-재무적가정의 변동에서 발생한 보험수리적손익	(1,741,527)	(361,599)
-경험조정으로 인해 발생한 보험수리적손익	(71,080)	259,003
급여지급액	(2,248,383)	(2,596,466)
과거근무원가	(202,907)	-
사업결합으로 인한 변동액	-	3,127,047
관계사전입액	5,402	-
기말장부금액	7,142,839	8,870,597

③ 당기와 전기 중 사외적립자산의 공정가치 변동내역은 다음과 같습니다.

(단위: 천원)		
구분	당기	전기
기초장부금액	8,375,224	5,668,454
이자수익	313,810	177,629
재측정요소:		
-사외적립자산의 수익 (이자수익에 포함된 금액 제외)	(178,353)	(103,179)
사용자의 기여금	3,783,896	2,795,720
급여지급액	(2,011,761)	(1,899,571)
사업결합효과	-	1,736,171
기말장부금액	10,282,816	8,375,224

당기 중 사외적립자산의 실제 수익은 각각 135,458원(전기: 74,449천원)입니다. 또한, 확정급여제도와 관련하여 연결회사가 2023년 중 납입할 것으로 예상되는 사용자기여금의 합리적인 추정치는 1,872,260천원입니다.

④ 당기와 전기 중 당기손익으로 인식한 총비용의 내역은 다음과 같습니다.

(단위: 천원)		
구분	당기	전기
당기근무원가	2,195,220	2,038,593
순이자손익	21,707	20,990
과거근무원가	(202,907)	-

합계	2,014,020	2,059,583
----	-----------	-----------

⑤ 당기와 전기 중 기타포괄손익으로 인식하는 재측정요소는 다음과 같습니다.

(단위: 천원)		
구분	당기	전기
법인세차감전 재측정요소	1,634,255	(583)
법인세효과	(393,986)	128
법인세차감후 재측정요소	1,240,269	(455)

⑥ 보험수리적가정

당기말과 전기말 현재 보험수리적가정의 주요 내역은 다음과 같습니다.

구분	당기말	전기말
할인율	5.87%~5.91%	3.54%~3.63%
미래임금상승률	3.73%~4.24%	3.89%~4.17%

⑦ 당기말 현재 주요 가정의 변동에 따른 확정급여채무의 민감도 분석은 다음과 같습니다.

(단위: 천원)		
구분	1% 상승시	1% 하락시
할인율의 변동	(596,586)	695,160
미래임금상승률의 변동	716,956	(623,748)

⑧ 당기말 현재 연결회사의 확정급여채무의 가중평균만기는 9.5년이며, 할인되지 않은 연금 급여지급액의 만기분석은 다음과 같습니다.

(단위: 천원)						
구분	1년미만	1년~2년미만	2년~5년미만	5년~10년미만	10년 이상	합계
급여지급액	639,650	599,097	1,635,627	2,547,895	8,122,729	13,544,998

⑨ 당기말과 전기말 현재 사외적립자산은 다음 항목으로 구성됩니다.

(단위: 천원)		
구분	당기말	전기말
금융상품	10,282,816	8,375,224

(2) 확정기여형 퇴직급여제도

연결회사는 자격을 갖춘 종업원들 중 가입희망자를 위해 확정기여형 퇴직급여제도를 운영하고 있습니다. 사외적립자산은 수탁자의 관리하에서 기금형태로 연결회사의 자산들로부터 독립적으로 운용되고 있습니다. 종업원들이 확정기여형의 가득조건을 충족하기 전에 퇴사하는

경우에 연결회사가 지불해야 할 기여금은 상실되는 기여금만큼 감소하게 됩니다.

당기와 전기 중 확정기여형 퇴직급여제도와 관련하여 비용으로 인식한 금액은 각 84,611천 원, 7,435천원이며, 당기말 현재 미지급된 금액은 없습니다.

### 23. 장기종업원급여부채

연결회사는 일정 기준을 충족한 장기근속임직원을 대상으로 휴가 및 상여금을 지급하는 리프레쉬 휴가제도를 운영하고 있으며, 이에 대한 평가는 적격성이 있는 독립적인 보험계리인에 의해서 예측단위적립방식을 사용하여 수행되었습니다. 당기말과 전기말 현재 장기종업원 급여부채의 내역은 다음과 같습니다.

(단위: 천원)		
구분	당기말	전기말
장기종업원급여부채(유동)	309,565	-
장기종업원급여부채(비유동)	1,325,572	1,930,504

### 24. 총당부채

(1) 당기말과 전기말 현재 총당부채의 내역은 다음과 같습니다.

(단위: 천원)		
구분	당기말	전기말
유동복구총당부채	63,886	398,966
비유동복구총당부채	841,413	505,519
합계	905,299	904,485

(2) 당기와 전기 중 총당부채의 변동내역은 다음과 같습니다.

#### ① 당기

(단위: 천원)			
구분	기초장부금액	증감	기말장부금액
복구총당부채	904,485	814	905,299

#### ② 전기

(단위: 천원)				
구분	기초장부금액	사업결합	기타증감	기말장부금액
복구총당부채	632,686	60,283	211,516	904,485

### 25. 신주인수권부사채

(단위: 천원)			
구분	발행일	만기일	당기말

신주인수권부사채	2022-01-25	2025-01-25	30,000,000
사채할인발행차금			(1,611,796)
상환할증금			1,703,292
장부금액			30,091,496

구분	내용
구분	제1회 무기명식 무보증 비분리형 사모 신주인수권부사채
발행일	2022년 1월 25일
만기일	2025년 1월 25일
최초 발행금액	30,000,000,000원
모집방법	사모
만기보장수익률	6%
행사가격(*)	22,827원
권리행사기간	2023년 1월 25일 ~ 2024년 12월 25일

(\*) 2022년 7월 25일 행사가액이 22,827원으로 조정되었습니다.

## 26. 자본금

(1) 당기말과 전기말 현재 지배기업의 자본금의 내역은 다음과 같습니다.

(단위: 천원)		
구분	당기말	전기말
발행할주식의 총수	100,000,000주	100,000,000주
1주당 액면금액	500원	500원
발행한 주식수	11,469,842주	9,569,842주
보통주자본금	5,734,921	4,784,921

(2) 당기와 전기 중 지배기업의 자본금 변동내역은 다음과 같습니다.

(단위: 천원)				
구분	당기		전기	
	주식수	보통주자본금	주식수	보통주자본금
기초장부금액	9,569,842주	4,784,921	9,569,842주	4,784,921
유상증자	1,900,000주	950,000	-	-
기말장부금액	11,469,842주	5,734,921	9,569,842주	4,784,921

## 27. 기타자본구성요소

(1) 당기말과 전기말 현재 지배기업의 기타자본구성요소 내역은 다음과 같습니다.

(단위: 천원)
----------



구분	당기말	전기말
주식발행초과금	67,963,831	16,199,686
주식선택권	4,243,602	5,174,391
자기주식처분손실	(573,665)	(573,665)
자기주식	(19,724,744)	(19,724,744)
기타자본잉여금	(735,747)	(3,259,647)
합계	51,173,277	(2,183,979)

(2) 당기와 전기 중 지배기업의 기타자본구성요소 변동내역은 다음과 같습니다.

① 당기

(단위: 천원)						
구분	주식발행초과금	주식선택권	자기주식처분손실	자기주식	기타자본잉여금	합계
기초장부금액	16,199,686	5,174,391	(573,665)	(19,724,744)	(3,259,647)	(2,183,979)
유상증자	51,764,145	-	-	-	-	51,764,145
주식보상비(*)	-	1,362,457	-	-	-	1,362,457
기타증감	-	(2,293,247)	-	-	2,293,247	-
비지배지분과의거래	-	-	-	-	230,653	230,653
기말장부금액	67,963,831	4,243,601	(573,665)	(19,724,744)	(735,747)	51,173,276

② 전기

(단위: 천원)						
구분	주식발행초과금	주식선택권	자기주식처분손실	자기주식	기타자본잉여금	합계
기초장부금액	16,199,686	4,435,437	(573,665)	(16,064,039)	(5,495,522)	(1,498,103)
주식보상비(*)	-	738,954	-	-	-	738,954
자기주식의 취득	-	-	-	(3,660,705)	-	(3,660,705)
비지배지분과의거래	-	-	-	-	2,235,875	2,235,875
기말장부금액	16,199,686	5,174,391	(573,665)	(19,724,744)	(3,259,647)	(2,183,979)

(\*) 이연법인세에 대해 자본으로 인식한 금액 (-)71,213천원(전기: 71,213천원)을 포함하고 있습니다.

당기와 전기 중 지배기업은 주가안정 및 주주가치 제고 등을 목적으로 자기주식을 취득하였습니다.

(3) 주식기준보상제도

연결회사는 임직원에게 연결회사의 주식을 미리 정해진 가격(행사가격)으로 취득할 수 있는 권리(Stock Option, 이하 "스톡옵션") 및 임직원에게 자기주식을 무상으로 지급하는 계약(Stock Grant, 이하 "스톡그랜트")을 체결하고 있습니다. 당기말 현재 지배기업이 부여한 스톡그랜트는 모두 행사되거나 부여 취소되었습니다.

① 당기말 현재 주식기준보상 부여내역은 다음과 같습니다.

구분	지배기업			

	2018년 부여분	2019년 부여분	2021년 부여분	2022년 부여분
주식선택권 부여일	2018년 3월 23일	2019년 4월 8일	2021년 4월 6일	2022년 3월 31일
발행주식의 종류	기명식 보통주	기명식 보통주	기명식 보통주	기명식 보통주
발행주식의 주식수	285,760주	14,118주	254,628주	280,802주
부여방법	신주발행교부 및 행사 가격과 시가와의 차액을 현금으로 지급하는 방법 중 이사회 결의로 정함	신주발행교부 및 행사 가격과 시가와의 차액을 현금으로 지급하는 방법 중 이사회 결의로 정함	신주발행교부 및 행사 가격과 시가와의 차액을 현금으로 지급하는 방법 중 이사회 결의로 정함	신주발행교부 및 행사 가격과 시가와의 차액을 현금으로 지급하는 방법 중 이사회 결의로 정함
주식선택권 행사가격	37,064원	24,755원	22,764원	26,350원
주식선택권 행사기간	2020년 3월 23일부터 2023년 3월 22일까지	2021년 4월 8일부터 2024년 4월 7일까지	2023년 4월 6일부터 2026년 4월 5일까지	2025년 3월 31일부터 2030년 3월 30일까지

구분	(주)플레이링스				
	2018년 1차부여분	2018년 2차부여분	2020년 3차부여분	2021년 4차부여분	2020년 03월 30일 부여분(*1)
주식선택권 부여일	2018년 3월 30일	2018년 5월 18일	2020년 10월 12일	2021년 11월 02일	2020년 3월 30일
발행주식의 종류	기명식 보통주	기명식 보통주	기명식 보통주	기명식 보통주	기명식 보통주
발행주식의 주식수	3,470주	130주	2,400주	1,042주	1,020주
부여방법	신주발행교부 및 행사 가격과 시가와의 차액을 현금으로 지급하는 방법 중 이사회 결의로 정함	신주발행교부 및 행사 가격과 시가와의 차액을 현금으로 지급하는 방법 중 이사회 결의로 정함	신주발행교부 및 행사 가격과 시가와의 차액을 현금으로 지급하는 방법 중 이사회 결의로 정함	신주발행교부 및 행사 가격과 시가와의 차액을 현금으로 지급하는 방법 중 이사회 결의로 정함	신주발행교부 및 행사 가격과 시가와의 차액을 현금으로 지급하는 방법 중 이사회 결의로 정함
주식선택권 행사가격	126,000원	126,000원	200,000원	200,000원	75,972원
주식선택권 행사기간	2020년 3월 30일부터 2023년 3월 29일까지	2020년 5월 18일부터 2023년 5월 17일까지	2022년 10월 12일부터 2025년 10월 11일까지	2023년 11월 02일부터 2026년 11월 01일까지	2022년 03월 30일부터 2025년 03월 29일까지

구분	(주)플레이링스			
	2019년 1차 부여분(*2)	2020년 2차 부여분(*2)	2021년 3차 부여분(*2)	2021년 4차 부여분(*2)
주식선택권 부여일	2019년 9월 04일	2020년 10월 02일	2021년 06월 18일	2021년 10월 29일
발행주식의 종류	기명식 보통주	기명식 보통주	기명식 보통주	기명식 보통주
발행주식의 주식수	3,499주	1,616주	635주	4,315주
부여방법	신주발행교부 및 행사 가격과 시가와의 차액을 현금으로 지급하는 방법 중 이사회 결의로 정함	신주발행교부 및 행사 가격과 시가와의 차액을 현금으로 지급하는 방법 중 이사회 결의로 정함	신주발행교부 및 행사 가격과 시가와의 차액을 현금으로 지급하는 방법 중 이사회 결의로 정함	신주발행교부 및 행사 가격과 시가와의 차액을 현금으로 지급하는 방법 중 이사회 결의로 정함
주식선택권 행사가격	71,092원	173,532원	165,024원	170,650원
주식선택권 행사기간	2021년 09월 04일부터 2025년 09월 03일까지	2023년 10월 02일부터 2026년 10월 01일까지	2023년 11월 30일부터 2027년 06월 17일까지	2023년 11월 01일부터 2027년 10월 31일까지

(\*1) 전기 중 관계기업인 링스게임즈(주)는 회사에 흡수합병되었으며, 관련 주식선택권은 회사에 승계되었습니다.

(\*2) 당기 중 종속기업인 (주)플라이셔가 종속기업인 (주)플레이링스에 흡수합병되었으며, 관련 주식선택권은 (주)플레이링스에 승계되었습니다.

구분	(주)플레이매치컬
----	-----------

	2022년 부여
주식선택권 부여일	2022년 3월 31일
발행주식의 종류	기명식 보통주
발행주식의 주식수	18,200주
부여방법	신주발행교부, 자기주식교부, 차액주식보상, 차액현금보상방식중 회사가 정하는 방식
주식선택권 행사가격	5,000원
주식선택권 행사기간	2025년 3월 31일부터 2030년 3월 30일까지

② 당기와 전기 중 스톡옵션에 대한 주식선택권의 수량과 가중평균행사가격의 변동내역은 다음과 같습니다.

(가) 지배기업

구분	당기		전기	
	주식수	가중평균 행사가격	주식수	가중평균 행사가격
기초장부금액	367,726주	27,751원	269,278주	36,419원
부여	280,802주	26,350원	254,628주	22,764원
취소	(42,200주)	23,860원	(156,180주)	34,564원
기말장부금액	606,328주	27,373원	367,726주	27,751원

(나) (주)플레이링스

구분	당기		전기	
	주식수	가중평균 행사가격	주식수	가중평균 행사가격
기초장부금액	7,939주	151,182원	6,000주	155,600원
부여	-	-	1,042주	200,000원
취소	(1,465주)	166,402원	(123주)	156,640원
행사	(3,957주)	121,486원	-	-
기타증감	9,748주	138,263원	1,020주	75,972원
기말장부금액	12,265주	148,676원	7,939주	151,182원

(다) (주)플레이매치컬

구분	당기	
	주식수	가중평균 행사가격
기초장부금액	-	-
부여	18,200주	5,000원

취소	(2,000주)	5,000원
행사	-	-
기말장부금액	16,200주	5,000원

③ 주식선택권 부여일 시점 보상원가는 이항모형을 이용한 공정가액접근법을 적용하여 산정하였으며, 보상원가를 산정하기 위한 제반가정 및 변수는 다음과 같습니다.

구분	지배기업			
	2018년 부여분	2019년 부여분	2021년 부여분	2022년 부여분
주식선택권의 가중평균공정가치	15,941원	10,536원	7,711원	11,170원
기대주가변동성	61.51%	62.72%	38.18%	36.05%
기대만기	3.5년	3.5년	4년	8년
무위험수익률	2.34%	1.75%	1.49%	2.90%

구분	(주)플레이링스				
	2018년 1차부여분	2018년 2차부여분	2020년 3차부여분	2021년 4차부여분	2020년 03월 30일 부여분(*1)
주식선택권의 가중평균공정가치	35,217원	34,462원	102,118원	228,531원	295,449원
기대주가변동성	44.32%	43.14%	57.20%	41.06%	45.12%
기대만기	3.5년	3.5년	5년	5년	3.8년
무위험수익률	2.31%	2.36%	1.10%	2.30%	1.48%

구분	(주)플레이링스			
	2019년 1차 부여분(*2)	2020년 2차 부여분(*2)	2021년 3차 부여분(*2)	2021년 4차 부여분(*2)
주식선택권의 가중평균공정가치	604,215원	525,074원	534,089원	533,318원
기대주가변동성	45.88%	45.88%	45.88%	45.88%
기대만기	3.8년	4.8년	5.5년	5.9년
무위험수익률	1.92%	1.98%	2.03%	2.06%

(\*1) 전기 중 관계기업인 링스게임즈(주)는 회사에 흡수합병되었으며, 관련 주식선택권은 회사에 승계되었습니다.

(\*2) 당기 중 종속기업인 (주)플라이셔가 회사에 흡수합병되었으며, 관련 주식선택권은 회사에 승계되었습니다. 승계한 주식선택권에 대한 합병일 기준 공정가치 평가 결과 기존 (주)플라이셔 주식선택권의 가치가 (주)플레이링스 합병신주 주식선택권의 가치를 상회하여 불리한 조건 변경에 해당됨에 따라 보상 원가를 조정하지 않았습니다. 가중평균공정가치는 (주)플라이셔 주식선택권의 최초 인식 시의 공정가치에서 합병비율을 조정하여 반영한 금액입니다.

구분	(주)플레이매치컬
	2022년 부여

주식선택권의 가중평균공정가치	2,599원
기대주가변동성	46.33%
기대만기	8년
무위험수익률	2.90%

④ 당기와 전기 중 주식선택권의 변동내역은 다음과 같습니다.

(단위: 천원)		
구분	당기	전기
기초장부금액	5,174,391	4,435,436
주식보상비(*)	1,362,458	738,956
기타증감	(2,293,247)	-
기말장부금액	4,243,602	5,174,392

(\*) 이연법인세에 대해 자본으로 인식한 금액 (-)71,213천원(전기:71,213천원)을 포함하고 있습니다.

⑤ 당기와 전기 중 주식기준보상제도와 관련하여 인식한 비용의 내역은 다음과 같습니다.

(단위: 천원)		
구분	당기	전기
스톡옵션	2,787,115	983,713

(4) 당기와 전기 중 지배기업의 자기주식 변동내역은 다음과 같습니다.

(단위: 천원)				
구분	당기		전기	
	주식수	금액	주식수	금액
기초장부금액	1,068,801주	(19,724,744)	900,209주	(16,064,038)
취득	-	-	168,592주	(3,660,706)
기말장부금액	1,068,801주	(19,724,744)	1,068,801주	(19,724,744)

## 28. 이익잉여금

(1) 당기말과 전기말 현재 이익잉여금의 내역은 다음과 같습니다.

(단위: 천원)		
구분	당기말	전기말
지분법이이익잉여금변동	(27,994)	(27,994)
이익준비금(*)	154,148	154,148
미처분이익잉여금	155,987,118	155,197,475
합계	156,113,272	155,323,629

(\*) 상법의 규정에 따라 자본금의 50%에 달할 때까지 매 결산기의 금전에 의한 이익배당액의 10% 이상의 금액을 이익준비금으로 적립하고 있으며, 이익배당목적으로 사용될 수 없으며 자본전입 또는 결손보전에만 사용이 가능합니다.

(2) 당기와 전기 중 이익잉여금의 변동내역은 다음과 같습니다.

(단위: 천원)		
구분	당기	전기
기초장부금액	155,323,629	141,111,406
당기순손익	(532,579)	14,172,555
차감: 비지배지분	150,541	65,099
확정급여제도의 재측정요소(법인세차감후)	1,240,270	(455)
차감: 비지배지분	(68,590)	(11,450)
지분법이이익잉여금변동	-	(13,526)
기말장부금액	156,113,271	155,323,629

## 29. 영업비용

(1) 당기와 전기 중 영업비용의 내역은 다음과 같습니다.

(단위: 천원)		
구분	당기	전기
급여	27,923,641	22,765,863
퇴직급여	2,104,757	2,095,131
복리후생비	6,112,942	4,245,922
주식보상비	2,787,115	983,713
지급임차료	52,378	56,785
감가상각비	5,208,101	2,801,028
무형자산상각비	4,341,048	1,378,784
건물관리비	2,291,253	1,021,197
보험료	162,904	157,572
세금과공과	434,660	292,937
여비교통비	191,096	35,068
통신비	124,975	98,400
차량유지비	63,737	46,049
지급수수료	16,758,980	12,606,063
게임수수료	35,734,160	35,356,623
광고선전비	28,363,249	12,589,367
접대비	144,220	90,582
장기종업원급여	190,334	561,578
기타비용	162,582	73,268

합계	133,152,132	97,255,930
----	-------------	------------

### 30. 금융수익 및 금융비용

(1) 당기와 전기 중 금융수익의 내역은 다음과 같습니다.

(단위: 천원)		
구분	당기	전기
이자수익	1,462,367	712,881
기타의 대손충당금 환입	30,747	35,837
당기손익공정가치측정금융자산평가이익	-	647,058
당기손익공정가치측정금융자산처분이익	906,982	1,621,305
외환차익	1,293,577	344,054
외화환산이익	350	82,652
합계	3,694,023	3,443,787

(2) 당기와 전기 중 금융비용의 내역은 다음과 같습니다.

(단위: 천원)		
구분	당기	전기
이자비용	5,126,390	136,302
당기손익공정가치측정금융자산평가손실	6,644,868	813,925
당기손익공정가치측정금융자산처분손실	184,349	144
파생상품평가손실	1,574,057	-
외환차손	690,542	48,599
외화환산손실	350,105	28,004
합계	14,570,311	1,026,974

(3) 당기와 전기 중 금융비용에 포함된 이자비용의 내역은 다음과 같습니다.

(단위: 천원)		
구분	당기	전기
리스부채에 대한 이자비용	183,590	133,462
신주인수권부사채에 대한 이자비용	735,076	-
차입금에 대한 이자비용	3,506,359	-
비지배금융부채에 대한 이자비용	701,365	-
합계	5,126,390	133,462

### 31. 기타수익 및 기타비용

(1) 당기와 전기 중 기타수익의 내역은 다음과 같습니다.

(단위: 천원)		
----------	--	--

구분	당기	전기
수입임대료	52,200	-
배당금수익	158,219	-
유형자산처분이익	22,800	16,605
잡이익	82,948	20,882
관계기업투자처분이익	12,054	2,466,694
외환차익	1,288,829	460,670
외화환산이익	23,016	7,428
합계	1,640,066	2,972,279

(2) 당기와 전기 중 기타비용의 내역은 다음과 같습니다.

(단위: 천원)		
구분	당기	전기
유형자산처분손실	12,556	36,737
복구충당부채전입액	36,351	27,230
기부금	108,822	273,779
기타의대손상각비	75,835	2,552,378
잡손실	3,062	5,097
외환차손	1,221,073	385,327
외화환산손실	73,972	28,168
합계	1,531,671	3,308,716

### 32. 법인세비용

(1) 당기와 전기 중 법인세비용의 내역은 다음과 같습니다.

(단위: 천원)		
구분	당기	전기
법인세부담액	3,127,066	1,479,077
과거기간 당기법인세에 대하여 당기에 인식한 조정사항	-	(1,676,931)
일시적차이로 인한 이연법인세변동액	(2,291,922)	977,790
자본에 직접 반영된 법인세비용	(465,198)	71,341
법인세비용	369,946	851,277

(2) 당기와 전기 중 자본에 직접 반영된 법인세비용의 내역은 다음과 같습니다.

(단위: 천원)						
구분	당기			전기		
	법인세 차감전	법인세효과	법인세 차감후	법인세 차감전	법인세효과	법인세 차감후
이연법인세:						
확정급여제도의 재측정요소	1,634,255	(393,986)	1,240,269	(583)	128	(455)



주식선택권	-	(71,213)	-	-	71,213	-
지분법이이익잉여금변동	-	-	-	(13,526)	-	(13,526)
합계	1,634,255	(465,199)	1,240,269	(14,109)	71,341	(13,981)

(3) 당기와 전기 중 법인세비용차감전순손익과 법인세비용간의 관계는 다음과 같습니다.

(단위: 천원)		
구분	당기	전기
법인세비용차감전순손익	(162,632)	15,023,832
적용세율에 따른 법인세(*1)	(35,779)	2,717,935
조정사항:		
비공제비용	392,811	68,218
과거기간 당기법인세에 대하여 당기에 인식한 조정사항	-	(1,680,185)
세액공제감면	(1,328,067)	(587,676)
이연법인세가 인식되지 않은 일시적차이	-	(30,687)
기타(*2)	1,340,981	363,672
법인세비용	369,946	851,277
평균유효세율(*3)	-	5.7%

2억원 이하: 11.00%,

- (\*1) 2억원 초과 200억 이하: 22.00%,  
200억원 초과 3,000억원 이하: 24.20%  
3,000억원 초과: 27.50%

(\*2) 이연법인세 계산시 적용세율의 차이로 인한 효과 등이 포함되어 있습니다.

(\*3) 당기에는 법인세비용차감전순손실이 발생하여 평균유효세율을 계산하지 않았습니다.

(4) 이연법인세자산과 부채의 회수 및 결제 시기는 다음과 같습니다.

구분	당기	전기
이연법인세자산		
12개월 이내에 회수될 이연법인세자산	2,371,182	2,652,170
12개월 후에 회수될 이연법인세자산	6,113,229	3,875,280
이연법인세부채		
12개월 이내에 결제될 이연법인세부채	2,045,516	1,957,252
12개월 후에 결제될 이연법인세부채	5,134,423	5,557,648
이연법인세 자산(부채) 순액	1,304,472	(987,450)

(5) 당기와 전기 중 일시적차이 및 이연법인세자산(부채)의 증감내역은 다음과 같습니다.

① 당기

(단위: 천원)				
구분	기초금액	당기손익반영	자본반영	기말금액

퇴직급여충당부채	1,932,617	(58,666)	(393,985)	1,479,966
연차부채	255,825	(106,591)	-	149,234
미지급비용	759,868	(256,254)	-	503,614
미수수익	(144,532)	(49,125)	-	(193,657)
미확정비용	453,070	9,242	-	462,312
주식보상비	243,615	(172,402)	(71,213)	-
퇴직연금운용자산	(1,840,887)	360,923	-	(1,479,964)
장기종업원급여부채	409,339	(64,293)	-	345,046
업무용승용차	65,569	2,557	-	68,126
복구충당부채	209,481	(16,532)	-	192,949
시설장치	49,113	(15,934)	-	33,179
당기손익공정가치 측정 금융자산	417,714	1,288,479	-	1,706,193
미확정수익	(839,590)	498,899	-	(340,691)
사용권자산	(978,602)	(460,513)	-	(1,439,115)
리스부채	885,418	735,912	-	1,621,330
임차보증금	29,667	16,820	-	46,487
전대리스순투자	(6,886)	(189,137)	-	(196,023)
손실충당금	6,765	(6,765)	-	-
감가상각누계액	(11,681)	3,045	-	(8,636)
선급비용	561,523	(9,598)	-	551,925
고객관계	(2,917,552)	1,030,414	-	(1,887,138)
기부금	(1,190)	1,190	-	-
장애인고용부담금	-	25,699	-	25,699
사채상환할증금	-	357,691	-	357,691
파생상품부채	-	473,216	-	473,216
사채할인발행차금	-	(338,477)	-	(338,477)
고용증대기업 세액공제	62,564	(62,564)	-	-
이월결손금	55,232	335,658	-	390,890
투자주식	(643,910)	(575,774)	-	(1,219,684)
합계	(987,450)	2,757,120	(465,198)	1,304,472

(\*) 일시적차이에 적용되는 세율은 미래의 예상세율로서 일시적차이의 소멸이 예상되는 시기의 세율을 적용하고 있습니다.

## ② 전기

(단위: 천원)						
구분	기초금액	기초잔액수정	당기손익반영	자본반영	사업결합	기말금액
퇴직급여충당부채	1,355,732	-	(72,682)	128	649,439	1,932,617
연차부채	235,811	-	14,666	-	5,348	255,825
미지급비용	724,020	-	(109,645)	-	145,493	759,868
미수수익	(43,213)	-	(101,319)	-	-	(144,532)
미확정비용	507,531	-	(54,461)	-	-	453,070
주식보상비	-	-	172,402	71,213	-	243,615

퇴직연금운용자산	(1,224,144)	-	(267,111)	-	(349,632)	(1,840,887)
장기종업원급여부채	256,540	-	60,297	-	92,502	409,339
업무용승용차	45,725	-	6,435	-	13,409	65,569
복구충당부채	139,191	-	57,028	-	13,262	209,481
시설장치	18,385	-	30,728	-	-	49,113
당기손익공정가치 측정금융자산	478,966	-	(61,252)	-	-	417,714
미확정수익	(125,163)	-	(706,426)	-	(8,001)	(839,590)
사용권자산	(705,673)	-	(143,018)	-	(129,911)	(978,602)
리스부채	626,426	-	131,618	-	127,374	885,418
임차보증금	26,519	-	(5,238)	-	8,386	29,667
전대리스순투자	(8,414)	-	1,528	-	-	(6,886)
손실충당금	11,395	3,254	(7,884)	-	-	6,765
감가상각누계액	10,265	-	(2,214)	-	(19,732)	(11,681)
선급비용	-	-	561,523	-	-	561,523
고객관계	-	-	289,286	-	(3,206,838)	(2,917,552)
기부금	-	-	(1,190)	-	-	(1,190)
고용중대기업 세액공제	-	-	62,564	-	-	62,564
이월결손금	-	-	55,232	-	-	55,232
투자주식	319,341	-	(963,251)	-	-	(643,910)
합계	2,649,240	3,254	(1,052,384)	71,341	(2,658,901)	(987,450)

(\*) 일시적차이에 적용되는 세율은 미래의 예상세율로서 일시적차이의 소멸이 예상되는 시기의 세율을 적용하고 있습니다.

(6) 당기와 전기 중 이연법인세자산으로 인식되지 아니한 내역은 다음과 같습니다.

(단위: 천원)		
구분	당기	전기
종속기업투자주식	1,487,100	201,988
주식보상비	10,587,468	7,458,097
이월결손금	5,047,667	4,585,460
이월세액공제	1,157,469	932,561
합계	18,279,704	13,178,106

(7) 당기와 전기 중 이연법인세부채로 인식되지 아니한 일시적차이의 내역은 다음과 같습니다.

(단위: 천원)		
구분	당기	전기
종속기업투자주식	3,132,941	7,556,243

(8) 이연법인세가 인식되지 않은 이월결손금 및 세액공제의 소멸시기 및 금액은 다음과 같습니다.

(단위: 천원)	
구분	당기
2024년	376,692
2028년	503,200
2029년	3,229,673
2030년	417,340
2031년	284,314
2032년	79,123
2035년	806,399
2037년	508,395
합계	6,205,136

### 33. 주당손익

(1) 당기와 전기 중 지배기업의 기본주당손익의 내역은 다음과 같습니다.

(단위: 천원)		
구분	당기	전기
지배기업에 귀속되는 당기순손익	(382,038)	14,237,655
가중평균유통보통주식수	10,270,904주	8,543,062주
기본주당손익	(37)원	1,667원

가중평균유통보통주식수는 기초의 유통보통주식수에 회계기간 중 취득 및 처분된 자기주식수 또는 신규 발행된 보통주식수를 각각의 유통기간에 따른 가중치를 고려하여 조정한 보통주식수입니다.

한편, 당기 및 전기 중 발행보통주식수를 유통기간으로 가중평균하여 산정한 유통보통주식수의 산출내역은 다음과 같습니다.

#### ① 당기

(단위: 주)			
구분	주식수	가중치(일)	적수
기초	9,569,842	365	3,492,992,330
자기주식	(1,068,801)	365	(390,112,365)
유상증자	1,900,000	340	646,000,000
소계	10,401,041		3,748,879,965
일수(일)			365
가중평균유통보통주식수			10,270,904

#### ② 전기

(단위: 주)
---------

구분	주식수	가중치(일)	적수
기초	9,569,842	365	3,492,992,330
자기주식	(1,068,801)	3~365	(374,774,575)
소계	8,501,041		3,118,217,755
일수(일)			365
가중평균유통보통주식수			8,543,062

(2) 지배기업의 희석주당손익은 보통주 및 잠재적보통주 1주에 대한 손익을 계산한 것으로서 희석증권의 반희석효과로 인하여 희석주당손익을 계산할 때 고려하지 아니한 바, 당기의 희석주당손익은 기본주당손익과 동일하며, 당기말 현재 잠재적보통주의 내역은 다음과 같습니다.

구분	행사가능기간	발행될 보통주식수	행사가액
주식선택권 (2018년 부여분)	2020년 3월 23일부터 2023년 3월 22일까지	126,280주	37,064원
주식선택권 (2019년 부여분)	2021년 4월 8일부터 2024년 4월 7일까지	14,118주	24,755원
주식선택권 (2021년 부여분)	2023년 4월 6일부터 2026년 4월 5일까지	198,028주	22,764원
주식선택권 (2022년 부여분)	2025년 3월 31일부터 2030년 3월 30일까지	267,902주	26,350원
신주인수권부사채 (2022년 발행분)	2023년 1월 25일부터 2024년 12월 25일까지	1,314,233주	22,827원

### 34. 현금흐름표

(1) 현금및현금성자산은 재무상태표와 현금흐름표상의 금액이 일치하게 관리되고 있습니다.

(2) 당기와 전기 중 당기순손익에 대한 조정 내역은 다음과 같습니다.

(단위: 천원)		
구분	당기	전기
퇴직급여	2,020,145	2,059,582
장기종업원급여	190,334	561,578
주식보상비	2,787,115	983,713
감가상각비	5,208,101	2,801,028
무형자산상각비	4,341,048	1,378,784
복구충당부채전입액	36,351	27,230
이자비용	5,126,390	136,302
당기손익공정가치측정금융자산평가손실	6,644,868	813,925
당기손익공정가치측정금융자산처분손실	184,349	144
외화환산손실	424,077	56,172

유형자산처분손실	12,556	36,737
파생상품평가손실	1,574,057	-
기타의대손상각비	45,088	2,516,541
법인세비용(수익)	369,946	851,277
이자수익	(1,462,367)	(712,881)
배당금수익	(158,219)	-
당기손익공정가치측정금융자산평가이익	-	(647,058)
당기손익공정가치측정금융자산처분이익	(906,982)	(1,621,305)
외화환산이익	(23,367)	(90,080)
유형자산처분이익	(22,800)	(16,605)
지분법이익	(9,712,266)	(4,465,189)
관계기업투자처분이익	(12,054)	(2,466,694)
합계	16,666,370	2,203,201

(3) 당기와 전기 중 영업활동 자산·부채의 증감 내역은 다음과 같습니다.

(단위: 천원)		
구분	당기	전기
매출채권의 증감	2,754,314	381,897
미수금의 증감	183,892	(238,288)
미수수익의 증감	20,971	-
선금금의 증감	200	105,033
선급비용의 증감	(554,769)	(101,120)
부가가치세대급금의 증감	(83,721)	(19,120)
장기선급비용의 증감	102,412	227,713
미지급금의 증감	73,290	(3,973,975)
미지급비용의 증감	(4,420,170)	3,791,301
계약부채의 증감	8,106	(335,421)
선수금의 증감	1,937	-
예수금의 증감	(54,693)	182,548
부가가치세예수금의 증감	(282,747)	(1,606,268)
퇴직금의 지급	(259,876)	(696,890)
장기종업원급여의 지급	(407,889)	(217,631)
사외적립자산의 납입	(3,783,896)	(2,795,720)
합계	(6,702,639)	(5,295,941)

(4) 당기와 전기 중 현금및현금성자산의 사용을 수반하지 않는 중요한 거래내역은 다음과 같습니다.

(단위: 천원)
----------

구분	당기	전기
사용권자산의 신규설정	4,987,669	3,219,368
유무형자산취득관련 미지급금의 변동	2,560	6,056

(5) 당기 중 재무활동에서 생기는 부채의 조정내역은 다음과 같습니다.

① 당기

(단위: 천원)				
구분	기초장부금액	재무현금흐름	비현금흐름	기말장부금액
리스부채	4,269,405	(2,042,104)	4,825,841	7,053,142
신주인수권부사채	-	30,000,000	91,497	30,091,497
장기차입금	-	93,600,000	-	93,600,000
보증금	-	8,481,654	-	8,481,654
합계	4,269,405	130,039,550	4,917,338	139,226,293

② 전기

(단위: 천원)				
구분	기초장부금액	재무현금흐름	비현금흐름	기말장부금액
리스부채	2,847,391	(1,549,171)	2,971,185	4,269,405
단기차입금	-	(941,872)	941,872	-
합계	2,847,391	(2,491,043)	3,913,057	4,269,405

35. 특수관계자거래

(1) 당기말과 전기말 현재 특수관계자 현황은 다음과 같습니다.

관계	기업명	
	당기말	전기말
최상위지배자	-	권혁빈
최상위지배기업	(주)위메이드	-
지배기업	(주)위믹스코리아	(주)스마일게이트홀딩스

(2) 당기말과 전기말 연결회사와의 거래 또는 채권, 채무 잔액이 있는 특수관계자 현황은 다음과 같습니다.

관계	기업명	
	당기말	전기말
관계기업	애니팡미래콘텐츠투자조합	애니팡미래콘텐츠투자조합
	케이원제23호역삼위탁관리부동산투자회사	-
	스마트유니온비대면투자조합	-

	코나메타버스투자조합	-
	-(*)	-
기타특수관계자	(주)위메이드커넥트	-
	(주)라이트컨	-
	(주)엔티게임즈	-
	임직원	-

(\*) 퓨처플레이 뉴-엔터테인먼트는 당기에 관계기업투자주식으로 취득하였으나, 지분율의 변동으로 기중에 금융자산으로 대체되었습니다.

(3) 당기와 전기 중 특수관계자와의 중요한 영업상의 거래내역은 다음과 같습니다.

① 당기

(단위: 천원)					
특수관계자	관계	매출 등		매입등	
		사용료수익	용역매출 등	신주인수권부사채	게임수수료 등
(주)위메이드	최상위지배기업	-	194,107	-	107,109
(주)위믹스코리아	지배기업	-	-	735,076	-
케이원제23호역삼위탁관리부동산투자회사	관계기업	-	158,219	-	-
임직원	기타특수관계자	-	857	-	-
(주)라이트컨(*)	기타특수관계자	223,636	-	-	-
합계		223,636	353,183	735,076	107,109

(\*) 연결회사는 당기 슬롯게임 라이선스 계약을 체결하였습니다.

② 전기

(단위: 천원)		
특수관계자	관계	용역매출 등
링스게임즈(주)(*)	관계기업	1,204

(\*) 전기 중 관계기업투자인 링스게임즈(주)는 종속기업투자인 (주)플레이링스와의 흡수합병으로 인하여 2021년 6월 1일 소멸되었습니다. 따라서 기재된 당기 금액은 2021년 5월 31일까지 발생한 금액입니다.

(4) 당기와 전기 중 특수관계자와의 자금거래 내역은 다음과 같습니다.

① 당기

(단위: 천원)								
특수관계자	관계	현금출자	유상증자(감자)	배당금수익	차입	대여	회수	전대리스 회수액
(주)위메이드(*1)	최상위지배기업	-	15,000,000	-	-	-	-	149,381
(주)위믹스코리아(*2)	지배기업	-	52,714,145	-	30,000,000	-	-	-
애니팡미래콘텐츠투자조합	관계기업	-	(3,384,000)	-	-	-	-	-
케이원제23호역삼위탁관리부동산투자회사	관계기업	30,000,000	-	158,219	-	-	-	-
스마트유니온비대면투자조합	관계기업	500,000	-	-	-	-	-	-
코나 메타버스 투자조합	관계기업	3,000,000	-	-	-	-	-	-



퓨처플레이 뉴-엔터테인먼트(*3)	관계기업	2,025,000	-	-	-	-	-	-
임직원	기타특수관계자	-	-	-	-	70,000	(10,556)	-
합계		35,525,000	64,330,145	158,219	30,000,000	70,000	(10,556)	149,381

- (\*1) (주)위메이드로부터 연결실체가 현금출자 받은 금액이 포함되어 있습니다.
- (\*2) 당기 중 지배기업이 연결회사의 유상증자에 참여했으며, 연결회사는 신주인수권부사채를 발행하였습니다.
- (\*3) 퓨처플레이 뉴-엔터테인먼트는 당기에 관계기업투자주식으로 취득하였으나, 지분율의 변동으로 기중에 금융자산으로 대체되었습니다.

② 전기

(단위: 천원)			
특수관계자	관계	자금회수	유상감자
애니팡미래콘텐츠투자조합	관계기업	-	(2,250,000)
링스게임즈(주)(*)	관계기업	2,182	-
합계		2,182	(2,250,000)

(\* ) 전기 중 관계기업투자인 링스게임즈(주)는 종속기업투자인 (주)플레이링스와의 흡수합병으로 인하여 2021년 6월 1일 소멸되었습니다. 따라서 기재된 전기 금액은 2021년 5월 31일까지 발생한 금액입니다.

(5) 당기말 현재 특수관계자에 대한 중요한 채권·채무의 내역은 다음과 같으며, 전기말 현재 특수관계자에 대한 중요한 채권·채무의 내역은 없습니다.

① 당기말

(단위: 천원)						
특수관계자	관계	채권			채무	
		매출채권	전대리스순투자	기타채권	신주인수권부사채	게임수수료 등 미지급금
(주)위메이드	최상위지배기업	1,178	262,999	-	-	545,468
(주)위믹스코리아	지배기업	-	-	-	30,091,497	-
케이원제23호역삼위탁관리부동산투자회사	관계기업	-	-	158,219	-	-
(주)위메이드커넥트	기타특수관계자	-	-	305,402	-	-
(주)엔티게임즈	기타특수관계자	-	-	200,000	-	-
(주)라이트컨	기타특수관계자	44,000	-	-	-	103,890
임직원	기타특수관계자	-	-	59,444	-	-
합계		45,178	262,999	723,065	30,091,497	649,358

(6) 특수관계자 약정사항

- ① 연결회사는 관계기업인 주식회사 케이원제23호역삼위탁관리부동산투자회사의 타 주주와 주주간 협약을 통해 관계기업이 소유하고 있는 부동산에 대한 우선매수권, 우선임차권을 부여받았습니다.
- ② 연결회사는 종속기업인 주식회사 케이원제19호위탁관리부동산투자회사의 타 주주와 주주간 협약을 통해 종속기업이 소유하고 있는 부동산에 대한 우선임차권 및 우선매수권을 최

상위지배기업 (주)위메이드에게 부여하였습니다.

(7) 주요경영진에 대한 보상

주요경영진은 직·간접적으로 당해 연결회사 활동의 계획·지휘·통제에 대한 권한과 책임을 가진 자로서 모든 이사(업무집행이사 여부를 불문함)를 포함하고 있으며, 당기와 전기 중 주요경영진에 대한 보상내역은 다음과 같습니다.

(단위: 천원)		
구분	당기	전기
단기종업원급여	2,881,576	2,101,867
퇴직급여	267,852	241,726
장기종업원급여	-	3,155
주식보상비	1,725,603	198,022
합계	4,875,031	2,544,770

36. 우발상황과 약정사항

(1) 당기말과 전기말 현재 사용이 제한된 금융자산의 내역은 다음과 같습니다.

(단위: 천원)		
구분	당기말	전기말
단기금융상품		
자사주 관련 신탁	-	9,077,488
장기차입금 질권설정(*)	1,058,202	-

(\*) 당기말 현재 연결회사는 장기차입금에 대하여 이자유보계좌, 보증금계좌, 보험금지급계좌에 대하여 대출약정금의 120%의 예금근질권이 설정되어 있습니다.

(2) 당기말 현재 연결회사의 금융기관과의 주요 약정한도는 다음과 같습니다.

(단위: 천원)			
구분	금융기관	당기말	전기말
중소기업자금대출(*)	IBK 기업은행	-	1,000,000

(\*) 전기말 해당 대출약정에 대해 기술보증기금으로부터 950백만원에 해당하는 지급보증을 제공받았으며, 당기말 현재는 약정 해지되었습니다.

(3) 당기말 현재 연결회사는 장기차입금에 대하여 토지 및 건물 등의 부동산, 보험금청구권 및 이자유보계좌, 보증금계좌, 보험금계좌 등의 예금을 담보로 제공하고 있으며 각 담보물에 대하여 대출약정금의 120%를 채권최고액으로 설정하고 있습니다. 장기차입금에 대한 세부 내역 및 채권최고액은 다음과 같습니다.

(단위: 천원)			
설정권자	채권최고액	관련채무	관련채무금액
삼성생명보험(주)	84,000,000	장기차입금	70,000,000

(주)대신저축은행	12,000,000	장기차입금	10,000,000
(주)한국투자저축은행	11,520,000	장기차입금	9,600,000
유안타저축은행(주)	4,800,000	장기차입금	4,000,000
(주)마이즈랩	5,753,194	임대보증금	5,753,194
합계	118,073,194		99,353,194

(4) 당기말 현재 연결회사가 원고 또는 피고로 계류중인 소송사건은 없습니다.

(5) 당기말 현재 연결회사는 Apple, Google Inc. 등과 모바일게임의 유통 및 결제에 대한 거래약정을 체결하고 있으며, 관련 매출액의 일정비율을 게임수수료로 지급하고 있습니다. 또한, 당사는 Cartoon Network Enterprises Inc. 및 Peanuts Worldwide LLC, The Walt Disney Company(Korea)LLC, 아이피엑스(주), (주)위메이드커넥트, (주)엔티게임즈, (주)라이트컨과 미니멈개런티 및 매출액의 일정비율을 지급하는 지적재산권 라이선싱 계약을 체결하였습니다.

(6) 당기말 현재 연결회사는 수익증권등 3곳에 출자금 총 140억원, 3곳에 6천만달러를 약정하였으며, 현재 총 출자약정금액중 43.6%를 출자완료하였습니다.(주석 10,12 참고)

(7) 투자부동산 주요약정 사항

① 자산관리계약

당기말 현재 연결회사는 (주)한국토지신탁과 부동산 취득, 관리, 개량 및 처분, 부동산의 임대차 등 자산의 투자운용 업무 위탁계약을 체결하고 있으며, 다음의 위탁수수료를 지급하도록 약정하고 있습니다.

구분	수수료	비고
매입수수료	3,120백만원	· 1차 매입수수료 1,560백만원은 부동산 소유권 이전등기접수 후 청구일로 부터 7일 이내 지급 · 2차 매입수수료 1,560백만원은 공모에 따른 증자 등기 완료 후 지급
운용수수료	연간 312백만원	· 매 결산기 정기주주총회 개최 이후 7일 이내 지급
매각기본수수료	처분가액의 0.5%	· 부동산 처분 후 청구일로부터 7일 이내 지급
매각성과수수료	매각차익의 15%	· 부동산 처분 후 청구일로부터 7일 이내 지급

② 자산보관위탁계약

당기말 현재 연결회사는 엔에이치투자증권(주)와 부동산의 보관, 증권·현금의 보관 및 관리, 해산(청산)관련 업무 등에 대한 자산보관위탁계약을 체결하고 있으며, 매 결산기마다 7,500 천원(연 15,000천원)을 자산보관수수료로 지급하도록 약정하고 있습니다.

③ 일반사무위탁계약

당기말 현재 연결회사는 우리펀드서비스(주)와 주식의 발행·운영·계산에 관한 사무, 세무에 관한 업무, 법령 또는 정관에 의한 통지업무, 해산 및 청산 업무 등에 대한 일반사무위탁계약을 체결하고 있으며, 연간 30,000천원을 일반사무수탁수수료로 지급하도록 약정하고 있습니다.

#### ④ 부동산관리위탁계약

당기말 현재 연결회사는 (주)젠스타메이트와 보유 부동산과 관련하여 부동산관리 업무 등에 대한 부동산관리위탁계약을 체결하고 있으며, 동 계약에 의거 매월 일정한 부동산위탁관리비를 지급하도록 약정하고 있습니다.

#### ⑤ 건물관리도급계약

당기말 현재 연결회사는 동우공영(주)와 보유 부동산과 관련하여 시설관리 업무 등에 대한 건물관리도급계약을 체결하고 있으며, 동 계약에 의거 매월 건물관리비를 지급하도록 약정하고 있습니다.

#### (8) 특수관계자 약정사항

① 연결회사는 관계기업인 주식회사 케이원제23호역삼위탁관리부동산투자회사의 타 주주와 주주간 협약을 통해 관계기업이 소유하고 있는 부동산에 대한 우선매수권, 우선임차권을 부여받았습니다.

② 연결회사는 종속기업인 주식회사 케이원제19호위탁관리부동산투자회사의 타 주주와 주주간 협약을 통해 종속기업이 소유하고 있는 부동산에 대한 우선임차권 및 우선매수권을 최상위지배기업 (주)위메이드에게 부여하였습니다.

### 37. 위험관리

#### (1) 위험관리의 개요

연결회사는 금융상품을 운용함에 따라 다음과 같은 위험에 노출되어 있습니다.

- ① 신용위험
- ② 유동성위험
- ③ 환위험
- ④ 이자율위험
- ⑤ 기타 가격위험

본 주석은 상기 위험에 대한 연결회사의 노출정도 및 이와 관련하여 연결회사가 수행하고 있는 자본관리와 위험관리의 목적, 정책 및 절차와 위험측정방법 등에 대한 질적 공시사항과 양적 공시사항을 포함하고 있습니다.

#### (2) 위험관리 개념체계

연결회사의 위험관리는 연결회사의 재무적 성과에 영향을 미치는 잠재적 위험을 식별하여 연결회사가 허용가능한 수준으로 감소, 제거 및 회피하는 것을 그 목적으로 하고 있습니다. 연결회사는 전사적인 수준의 위험관리 정책 및 절차를 마련하여 운영하고 있으며, 연결회사의 재무부에서 위험관리에 대한 총괄책임을 담당하고 있습니다. 연결회사의 재무부은 연결회사의 영업과 관련한 금융위험을 감시하고 관리하는 역할을 하고 있으며, 금융위험의 성격과 노출정도를 주기적으로 분석하고 있습니다.

또한, 연결회사의 내부감사인은 위험관리 정책 및 절차의 준수 여부와 위험노출 한도를 지속적으로 검토하고 있습니다. 연결회사의 전반적인 금융위험 관리전략은 전기와 동일합니다.

#### (3) 금융위험관리

##### ① 신용위험관리

연결회사는 금융상품의 당사자 중 일방이 의무를 이행하지 않아 상대방에게 재무손실을 입힐 신용위험에 노출되어 있습니다. 연결회사의 경영진은 신용위험을 관리하기 위하여 신용도가 일정 수준 이상인 거래처와 거래하고 있으며, 금융자산의 신용보장을 위한 정책과 절차

를 마련하여 운영하고 있습니다.

연결회사는 신규 거래처와 계약시 공개된 재무정보와 신용평가기관에 의하여 제공된정보 등을 이용하여 거래처의 신용도를 평가하고 이를 근거로 신용거래한도를 결정하고 있으며, 담보 또는 지급보증을 제공받고 있습니다. 또한, 연결회사는 주기적으로 거래처의 신용도를 재평가하여 신용거래한도를 재검토하고 담보수준을 재조정하고 있으며, 회수가 지연되는 금융자산에 대하여는 분기 단위로 회수지연 현황 및 회수대책을 보고하고 있으며 지연사유에 따라 적절한 조치를 취하고 있습니다.

금융자산의 장부금액은 신용위험에 대한 최대노출정도를 표시하고 있습니다. 당기말과 전기말 현재 연결회사의 신용위험에 대한 최대 노출정도는 다음과 같습니다.

(단위: 천원)		
구분	당기말	전기말
현금및현금성자산(*)	47,370,568	49,558,753
단기금융상품	12,058,202	23,077,488
매출채권및기타채권	9,522,653	12,301,515
당기손익공정가치측정금융자산	60,825,353	39,958,330
기타금융자산	1,999,225	1,923,311
합계	131,776,001	126,819,397

(\*) 현금 시재액을 제외하였기 때문에 재무상태표 상 금액과 차이가 있습니다.

연결회사는 중소기업은행 등의 금융기관에 현금및현금성자산 및 장·단기금융상품자산 등을 예치하고 있으며, 신용등급이 우수한 금융기관과 거래하고 있으므로 금융기관으로부터의 신용위험은 제한적입니다.

## ② 유동성위험관리

연결회사는 현금 등 금융자산을 인도하여 결제하는 금융부채와 관련된 의무를 충족하는 데 어려움을 겪게 될 유동성위험에 노출되어 있습니다. 연결회사의 경영진은 유동성위험을 관리하기 위하여 단기 및 중장기 자금관리계획을 수립하고 현금유출예산과 실제현금유출액을 지속적으로 분석·검토하여 금융부채와 금융자산의 만기구조를 대응시키고 있습니다. 연결회사의 경영진은 영업활동현금흐름과 금융자산의 현금유입으로 금융부채를 상환가능하다고 판단하고 있습니다. 당기말과 전기말 현재 부채의 잔존계약만기에 따른 만기분석은 다음과 같습니다.

(단위: 천원)					
구분	장부금액	계약상현금흐름	3개월미만	3개월~1년	1년~5년
당기말:					
미지급금및기타채무	7,116,914	7,116,914	7,116,914	-	-
기타금융부채	8,481,654	8,481,654	324,806	6,290,959	1,865,889
리스부채	7,053,142	7,536,664	658,096	2,035,601	4,842,967
신주인수권부사채	30,091,497	31,800,000	-	-	31,800,000
차입금	93,600,000	101,187,000	843,000	2,529,000	97,815,000
비지배지분금융부채	20,687,887	20,687,887	-	-	20,687,887

합계	167,031,094	176,810,119	8,942,816	10,855,560	157,011,743
전기말:					
미지급금및기타채무	8,183,341	8,183,341	8,183,341	-	-
리스부채	4,269,405	4,483,587	555,360	1,407,093	2,521,134
합계	12,452,746	12,666,928	8,738,701	1,407,093	2,521,134

상기 부채의 잔존만기별 현금흐름은 할인되지 아니한 명목금액으로서 지급을 요구받을 수 있는 기간 중 가장 이른 일자를 기준으로 작성되었습니다.

### ③ 환위험관리

연결회사는 해외시장관리와 관련하여 외화의 환율변동위험에 노출되어 있습니다. 연결회사의 경영진은 내부적으로 원화 환율 변동에 대한 환위험을 정기적으로 측정하고 있으며, 필요한 경우 환위험관리를 목적으로 파생상품계약을 체결하고 있습니다. 당기말과 전기말 현재 기능통화 이외의 외화로 표시된 화폐성자산·부채의 장부금액은 다음과 같습니다.

(단위: 천원)				
구분	당기말		전기말	
	화폐성자산	화폐성부채	화폐성자산	화폐성부채
USD	9,546,026	1,453,183	13,046,240	1,733,311
JPY	174,929	66,877	1,233,543	188,553
기타	182,253	-	399,415	-
합계	9,903,208	1,520,060	14,679,198	1,921,864

당기말과 전기말 현재 외화에 대한 원화환율 10% 변동시 환율변동이 세전손익에 미치는 영향은 다음과 같습니다.

(단위: 천원)				
구분	당기말		전기말	
	10% 상승시	10% 하락시	10% 상승시	10% 하락시
USD	809,284	(809,284)	1,131,293	(1,131,293)
JPY	10,805	(10,805)	104,499	(104,499)
기타	18,225	(18,225)	39,941	(39,941)
합계	838,314	(838,314)	1,275,733	(1,275,733)

상기 민감도 분석은 보고기간말 현재 기능통화 이외의 외화로 표시된 화폐성 자산 및부채를 대상으로 하였습니다.

### ④ 이자율위험관리

당기말 현재 연결회사는 금융기관차입금 등 변동금리 이자부부채를 보유하지 않음에 따라 이자율변동위험에 노출되어 있지 않습니다.

### ⑤ 기타 가격위험관리

연결회사는 당기손익공정가치측정금융자산과 관련하여 시장가격의 변동으로 인하여 금융상

품의 공정가치나 미래현금흐름이 변동할 기타 가격변동위험에 노출되어 있습니다. 연결회사의 경영진은 시장가격의 변동으로 인하여 상장지분상품의 공정가치또는 미래현금흐름이 변동할 위험을 정기적으로 측정하고 있습니다. 한편, 당기말 현재 연결회사의 당기손익공정가치측정금융자산의 수익구조를 고려할 때 가격지수변동이 금융자산의 공정가치 또는 미래현금흐름에 미치는 영향은 중요하지 아니합니다

#### (4) 자본위험관리

연결회사의 자본관리는 계속기업으로서의 존속능력을 유지하고 건전한 자본구조의 유지 및 자본조달비용의 최소화를 통하여 주주이익을 극대화하는 것을 그 목적으로 하고 있습니다. 연결회사의 자본구조는 부채총계에서 현금및현금성자산 등을 차감한순부채와 자본으로 구성되며, 전반적인 자본위험 관리 정책은 전기와 동일합니다.

한편, 당기말과 전기말 현재 자본으로 관리하고 있는 항목의 내역은 다음과 같습니다.

(단위: 천원)		
구분	당기말	전기말
부채총계	181,811,632	25,669,649
차감:		
현금및현금성자산	(47,373,568)	(49,558,753)
단기금융상품	(12,058,202)	(23,077,488)
당기손익공정가치측정금융자산	(60,825,353)	(39,958,330)
순부채	61,554,509	(86,924,922)
자본총계	222,323,381	165,487,100

연결회사는 건전한 재무상태를 유지하기 위해 노력하고 있습니다. 연결회사의 경영진은 매 분기 자기자본수익률과 이자부부채의 가중평균이자율을 비교하여 자본위험 관리정책의 타당성을 검토하고 있습니다.

### 38. 사업결합

(1) 2021년 6월 1일자로 종속기업인 (주)선데이토즈플레이가 관계기업인 링스게임즈(주)를 흡수합병함에 따라 지배기업의 종속회사 지분율이 84.65%로 변동 되었습니다. 관련 거래로 발생한 이전대가와 취득한 자산과 인수한 부채의 공정가치는 아래와 같습니다.

(단위: 천원)	
구분	전기말
I. 이전대가	10,994,212
주식선택권	217,010
지분해당액	8,751,969
기존거래정산	2,025,233
II. 식별가능한 자산과 부채로 인식된 금액	5,901,084
[자산]	
현금및현금성자산	1,754,125
매출채권및기타채권	1,384,448

유형자산	35,439
무형자산	7,749
고객관계	4,953,479
기타자산	134,369
소계	8,269,609
[부채]	
매입채무및기타채무	1,099,003
순확정급여부채	47,883
이연법인세부채	1,063,896
장기종업원급여부채	79,309
기타부채	78,434
소계	2,368,525
III. 영업권	5,093,128

(2) 2021년 11월 12일자로 (주)플라이셔 지분을 84.35%인수하여 종속기업으로 편입하였습니다. 관련 거래로 발생한 이전대가와 취득한 자산과 인수한 부채의 공정가치는 아래와 같습니다.

(단위: 천원)	
구분	전기말
I. 이전대가	38,684,901
현금	35,981,171
주식선택권	2,703,730
II. 식별가능한 자산과 부채로 인식된 금액	13,907,910
[자산]	
현금및현금성자산	7,326,857
매출채권및기타채권	2,085,454
유형자산	477,335
무형자산	351,808
사용권자산	857,850
고객관계	9,623,962
이연법인세자산	522,267
기타자산	470,426
소계	21,715,959
[부채]	
매입채무및기타채무	1,716,069
계약부채	313,998
순확정급여부채	1,314,875
단기차입금	941,872
리스부채	852,710



기타부채	551,253
이연법인세부채	2,117,272
소계	7,808,049
III. 비지배지분	1,753,021
IV. 영업권	26,530,012

### 39. 비지배지분에 대한 정보

#### (1) 누적비지배지분의 변동

연결회사에 포함된 종속기업의 당기순익 및 자본 중 비지배지분에 배분된 당기순익 및 누적비지배지분은 다음과 같습니다.

##### ① 당기

(단위: 천원)						
구분	비지배지분율(%)	기초	증가	비지배지분에 배분된 당기순익	기타	기말
(주)플레이링스	17.80%	3,051,963	-	232,865	5,925,654	9,210,482
(주)플라이셔	0.00%	4,510,566	-	(328,444)	(4,182,122)	-
(주)플레이매치컬	9.09%	-	-	(54,962)	146,392	91,430
합 계		7,562,529	-	(150,541)	1,889,924	9,301,912

##### ② 전기

(단위: 천원)						
구분	비지배지분율(%)	기초	증가(*)	비지배지분에 배분된 당기순익	기타	기말
(주)플레이링스	15.35%	153,876	2,689,581	21,844	186,661	3,051,962
(주)플라이셔	15.65%	-	4,456,751	(86,944)	140,759	4,510,566
합 계		153,876	7,146,332	(65,100)	327,420	7,562,528

(\*) 전기 중 사업결합에 따라 연결 범위에 포함되었습니다(주석 38 참조).

#### (2) 비지배지분과의 거래

비지배지분과의 거래로 인해 연결회사의 소유주에게 귀속될 자본에 미치는 영향은 다음과 같습니다.

(단위: 천원)		
구분	당기	전기
임직원의 주식선택권 행사	98,096	-
제3자 유상증자	132,557	-
취득 대가(*)	-	4,708,446
취득한 비지배지분의 장부금액	-	(2,472,571)
자본에 미치는 영향	230,653	2,235,875

(\*) 전기 사업결합 시 식별 가능한 자산과 부채의 공정가치는 잠정적으로 결정된 가액입니다.

전기말 사업결합 시 식별 가능한 자산과 부채의 공정가치의 확정 후 사업결합과 관련하여 인식한 자본 변동액은 2,235,875천원입니다

(3) 비지배지분금융부채의 변동

연결회사에 포함된 비지배지분금융부채에 배분된 당기순손익 및 누적비지배지분금융부채는 다음과 같습니다.

(단위: 천원)						
구분	비지배 지분율(%)	기초	증가	비지배지분금융부채 배분된 당기순손익(*)	기타증감	당기말
코람코일반사모부동산투자신탁제142호	5.26%	-	1,200,000	14,518	(13,478)	1,201,040
유나이티드파트너스국내리츠일반사모부동산투자신탁제1호	1.28%	-	500,000	(116)	-	499,884
(주)케이원제19호위탁관리부동산투자회사	24.91%	-	18,300,000	686,964	-	18,986,964
합계		-	20,000,000	701,366	(13,478)	20,687,888

(\*) 당기말 현재 비지배지분금융부채로 배분된 당기순손익은 전부 이자비용으로 반영하고 있습니다.

40. 보고기간후 사건

(1) 종속기업의 취득

연결회사는 게임 개발 역량 강화를 목적으로 2022년 9월 15일 이사회 결의를 통해, (주)도티소프트 지분 인수를 통해 완전자회사로 편입하기로 결정하였습니다. 인수대금은 2023년 2월 28일에 지급완료 되었습니다.

(2) 공동지배기업의 취득

연결회사는 2023년 3월 2일 개최된 이사회 결의에 따라 (주)디앤씨미디어와 2023년 3월 합작법인 주식회사 플레이디앤씨를 설립하기로 하였습니다.

4. 재무제표

재무상태표

제 13 기	2022.12.31 현재
제 12 기	2021.12.31 현재
제 11 기	2020.12.31 현재

(단위 : 원)

	제 13 기	제 12 기	제 11 기
자산			
유동자산	40,601,683,422	101,945,530,930	133,225,927,762
현금및현금성자산	17,315,414,348	30,467,421,472	26,606,400,948
단기금융상품	8,000,000,000	23,077,487,779	55,000,000,000
매출채권및기타채권	5,513,638,444	7,343,243,339	7,938,219,210
유동당기손익공정가치측정금융자산	8,559,933,880	39,958,330,498	41,706,014,655
기타유동자산	1,212,696,750	951,859,262	1,975,292,949
당기법인세자산	0	147,188,580	0

비유동자산	215,280,646,594	61,100,094,240	30,470,416,051
장기매출채권및기타채권	1,780,397,607	0	0
비유동당기손익공정가치측정금융자산	54,569,966,354	1,940,099,848	2,361,952,000
종속기업투자	109,677,850,509	46,877,850,509	7,547,207,948
관계기업투자	35,390,000,000	5,274,000,000	10,523,986,000
유형자산	5,476,052,220	3,219,749,555	4,691,594,335
무형자산	378,633,441	258,837,753	300,569,557
기타비유동금융자산	1,142,341,941	1,257,304,360	1,032,758,257
기타비유동자산	608,158,896	74,420,341	1,877,564,134
순확정급여자산	2,641,327,065	0	0
이연법인세자산	3,615,918,561	2,197,831,874	2,134,783,820
자산총계	255,882,330,016	163,045,625,170	163,696,343,813
부채			
유동부채	14,077,402,098	10,368,150,110	14,346,554,627
미지급금및기타채무	7,206,756,517	7,028,005,231	8,225,473,627
유동장기종업원급여부채	223,263,076	0	0
유동리스부채	1,807,462,064	1,093,804,733	1,020,893,961
유동파생상품부채	2,217,636,665	0	0
기타유동부채	1,222,520,460	1,542,992,360	3,487,473,623
유동충당부채	0	398,966,443	0
당기법인세부채	1,399,763,316	304,381,343	1,612,713,416
비유동부채	35,445,047,629	2,457,910,312	3,754,680,000
순확정급여부채	0	186,604,101	598,127,660
장기종업원급여부채	846,694,886	1,246,121,151	1,078,908,703
비유동리스부채	3,441,257,704	618,194,195	1,477,669,899
신주인수권부사채	30,091,496,689	0	0
비유동당기법인세부채	416,166,184	101,002,076	0
비유동충당부채	649,432,166	305,988,789	599,973,738
부채총계	49,522,449,727	12,826,060,422	18,101,234,627
자본			
자본금	5,734,921,000	4,784,921,000	4,784,921,000
기타자본구성요소	54,202,270,621	1,075,667,932	3,997,418,357
이익잉여금	146,422,688,668	144,358,975,816	136,812,769,829
자본총계	206,359,880,289	150,219,564,748	145,595,109,186
부채및자본총계	255,882,330,016	163,045,625,170	163,696,343,813

포괄손익계산서

제 13 기 2022.01.01 부터 2022.12.31 까지  
 제 12 기 2021.01.01 부터 2021.12.31 까지  
 제 11 기 2020.01.01 부터 2020.12.31 까지

(단위 : 원)

	제 13 기	제 12 기	제 11 기
영업수익	65,685,739,051	74,081,044,786	90,682,832,301
영업비용	61,289,147,132	66,801,675,659	82,063,803,437
영업손익	4,396,591,919	7,279,369,127	8,619,028,864
금융수익	3,045,294,649	3,177,020,956	5,944,197,721
금융비용	9,850,541,295	982,781,326	1,291,898,425
기타수익	4,755,237,762	521,724,064	433,975,652
기타비용	685,955,441	3,107,914,831	1,101,680,835
법인세비용차감전순손익	1,660,627,594	6,887,417,990	12,603,622,977
법인세비용(수익)	437,995,308	(731,651,901)	(1,109,043,780)
당기순손익	1,222,632,286	7,619,069,891	13,712,666,757
기타포괄손익	841,080,566	(72,863,904)	(83,271,624)
후속적으로 당기손익으로 재분류되지 않는항목	841,080,566	(72,863,904)	(83,271,624)
확정급여제도의 재측정요소	841,080,566	(72,863,904)	(83,271,624)
총포괄손익	2,063,712,852	7,546,205,987	13,629,395,133
주당손익			
기본주당손익 (단위 : 원)	119	892	1,552
희석주당손익 (단위 : 원)	119	892	1,552

**자본변동표**

제 13 기 2022.01.01 부터 2022.12.31 까지  
 제 12 기 2021.01.01 부터 2021.12.31 까지  
 제 11 기 2020.01.01 부터 2020.12.31 까지

(단위 : 원)

	자본				
	자본금	기타자본구성요소	기타포괄손익누계액	이익잉여금	자본 합계
2020.01.01 (기초자본)	4,784,921,000	10,797,539,688	0	123,183,374,696	138,765,835,384
총포괄손익:					
당기순손익	0	0	0	13,712,666,757	13,712,666,757
기타포괄손익:					
확정급여제도의 재측정요소	0	0	0	(83,271,624)	(83,271,624)
자본에 직접 반영된 소유주와의 거래 등 :					
주식보상비	0	432,360,369	0	0	432,360,369
자기주식의 취득	0	(7,232,481,700)	0	0	(7,232,481,700)
유상증자	0	0	0	0	0
2020.12.31 (기말자본)	4,784,921,000	3,997,418,357	0	136,812,769,829	145,595,109,186
2021.01.01 (기초자본)	4,784,921,000	3,997,418,357	0	136,812,769,829	145,595,109,186

총포괄손익:					
당기순손익	0	0	0	7,619,069,891	7,619,069,891
기타포괄손익:					
확정급여제도의 재측정요소	0	0	0	(72,863,904)	(72,863,904)
자본에 직접 반영된 소유주와의 거래 등:					
주식보상비	0	738,955,775	0	0	738,955,775
자기주식의 취득	0	(3,660,706,200)	0	0	(3,660,706,200)
유상증자	0	0	0	0	0
2021.12.31 (기말자본)	4,784,921,000	1,075,667,932	0	144,358,975,816	150,219,564,748
2022.01.01 (기초자본)	4,784,921,000	1,075,667,932	0	144,358,975,816	150,219,564,748
총포괄손익:					
당기순손익	0	0	0	1,222,632,286	1,222,632,286
기타포괄손익:					
확정급여제도의 재측정요소	0	0	0	841,080,566	841,080,566
자본에 직접 반영된 소유주와의 거래 등:					
주식보상비	0	1,362,457,439	0	0	1,362,457,439
자기주식의 취득	0	0	0	0	0
유상증자	950,000,000	51,764,145,250	0	0	52,714,145,250
2022.12.31 (기말자본)	5,734,921,000	54,202,270,621	0	146,422,688,668	206,359,880,289

### 현금흐름표

제 13 기 2022.01.01 부터 2022.12.31 까지

제 12 기 2021.01.01 부터 2021.12.31 까지

제 11 기 2020.01.01 부터 2020.12.31 까지

(단위 : 원)

	제 13 기	제 12 기	제 11 기
I. 영업활동현금흐름	8,248,733,043	7,612,168,319	14,128,874,326
1. 영업에서 창출된 현금흐름	7,832,328,430	7,601,935,951	9,876,995,932
당기순손익	1,222,632,286	7,619,069,891	13,712,666,757
당기순손익에 대한 조정	8,513,929,790	4,836,543,282	(2,270,438,668)
영업활동 자산·부채의 증감	(1,904,233,646)	(4,853,677,222)	(1,565,232,157)
2. 이자의 수취	887,473,964	676,778,983	1,926,249,369
3. 이자의 지급	(106,882,173)	(72,396,019)	0
4. 배당의 수취	242,600,785	0	0
5. 법인세의 수취(납부)	(606,787,963)	(594,150,596)	2,325,629,025
II. 투자활동현금흐름	(102,797,530,512)	1,010,212,161	10,309,642,890
1. 투자활동으로 인한 현금유입액	128,444,460,824	172,358,726,492	179,912,522,250
단기금융상품의 감소	21,077,487,779	55,000,000,000	138,902,654,433
장기대여금의 감소	10,555,800	0	0
유동전대리스순투자의 감소	76,836,257	17,779,032	0

당기손익공정가치측정금융자산의 처분	99,983,259,498	115,090,742,915	40,051,234,037
관계기업투자의 처분	7,193,957,126	2,250,000,000	900,000,000
유형자산의 처분	3,636,364	204,545	18,273,780
기타금융자산의 감소	98,728,000	0	40,360,000
2.투자활동으로 인한 현금유출액	(231,241,991,336)	(171,348,514,331)	(169,602,879,360)
단기금융상품의 증가	(6,000,000,000)	(23,077,487,779)	(129,000,000,000)
장기대여금의 증가	(1,370,000,000)	0	0
선급금의 증가	(2,000,000)	0	0
장기선급금의 증가	(488,010,146)	0	0
당기손익공정가치측정금융자산의 취득	(124,677,934,052)	(111,552,045,033)	(39,253,157,672)
종속기업투자의 취득	(62,800,000,000)	(36,191,171,061)	0
관계기업투자의 취득	(35,525,000,000)	0	0
유형자산의 취득	(137,763,000)	(321,286,610)	(1,114,438,116)
무형자산의 취득	(161,484,138)	(14,150,248)	(70,092,772)
기타금융자산의 증가	(79,800,000)	(192,373,600)	(165,190,800)
III.재무활동현금흐름	81,450,776,714	(4,843,528,394)	(8,260,706,864)
1.재무활동으로 인한 현금유입액	82,714,145,250	0	0
신주인수권부사채의발행	30,000,000,000	0	0
유상증자	52,714,145,250	0	0
2.재무활동으로 인한 현금유출액	(1,263,368,536)	(4,843,528,394)	(8,260,706,864)
리스부채의 원금상환	(1,263,368,536)	(1,182,822,194)	(1,028,225,164)
자기주식의 취득	0	(3,660,706,200)	(7,232,481,700)
IV.외화표시현금및현금성자산의 환율변동	(53,986,369)	82,168,438	(101,136,047)
V.현금및현금성자산의 순증감	(13,152,007,124)	3,861,020,524	16,076,674,305
VI.기초의 현금및현금성자산	30,467,421,472	26,606,400,948	10,529,726,643
VII.기말의 현금및현금성자산	17,315,414,348	30,467,421,472	26,606,400,948

이익잉여금처분계산서

제 13 기 2022.01.01 부터 2022.12.31 까지 (처분예정일: 2023년 03월 23일)

제 12 기 2021.01.01 부터 2021.12.31 까지 (처분확정일: 2022년 03월 31일)

제 11 기 2020.01.01 부터 2020.12.31 까지 (처분확정일: 2021년 03월 26일)

(단위 : 원)

구분	제 13 기	제 12 기	제 11 기
I.미처분이익잉여금	146,268,541,108	144,204,828,256	136,658,622,269
전기이월미처분이익잉여금	144,204,828,256	136,658,622,269	123,029,227,136
당기순이익	1,222,632,286	7,619,069,891	13,712,666,757
확정급여제도의 재측정요소	841,080,566	(72,863,904)	(83,271,624)
II.이익잉여금처분액	-	-	-
III.차기이월미처분이익잉여금	146,268,541,108	144,204,828,256	136,658,622,269

## 5. 재무제표 주석

제13기 기말 2022년 12월 31일 현재

제12기 기말 2021년 12월 31일 현재

주식회사 위메이드플레이(구, 주식회사 선데이토즈)

### 1. 일반사항

주식회사 위메이드플레이(구, 주식회사 선데이토즈, 이하 "회사")는 소프트웨어 개발, 서비스 및 컨설팅업, 게임개발업 등을 주된 사업목적으로 하여 2009년 1월에 설립되었으며, 본사를 경기도 성남시 분당구 서현동에 두고 있습니다.

회사는 코스닥시장 상장을 위하여 주식회사 하나그린기업인수목적회사와 2013년 5월 30일 합병계약을 체결하였으며, 2013년 10월 18일을 합병기일로 하여 합병을 완료하였습니다. 법률적으로 상장법인인 주식회사 하나그린기업인수목적회사(합병회사)가 비상장법인인 주식회사 선데이토즈(피합병회사)를 흡수합병하였으며, 합병등기일인 2013년 10월 22일에 사명을 주식회사 선데이토즈로 변경하였습니다. 회사는 2022년 3월 31일 사명을 주식회사 위메이드플레이로 변경하였습니다.

당기말 현재 회사의 자본금은 5,734,921천원(전기말: 4,784,921천원)이며, 주요 주주현황은 다음과 같습니다.

(단위: 주)				
주주명	당기말		전기말	
	주식수	지분율	주식수	지분율
(주)위믹스코리아	3,900,000	34.00%	-	-
(주)스마일게이트홀딩스	806,506	7.03%	3,399,351	35.52%
김정섭	-	0.00%	13,000	0.14%
자기주식	1,068,801	9.32%	1,068,801	11.17%
기타주주	5,694,535	49.65%	5,088,690	53.17%
합계	11,469,842	100.00%	9,569,842	100.00%

### 2. 중요한 회계정책

#### 2.1 재무제표 작성기준

회사의 재무제표는 한국채택국제회계기준(이하 기업회계기준)에 따라 작성되었습니다. 한국채택국제회계기준은 국제회계기준위원회("IASB")가 발표한 기준서와 해석서 중 대한민국이 채택한 내용을 의미합니다.

회사의 재무제표는 2023년 3월 2일자 이사회에서 승인되었으며, 2023년 3월 23일자 주주총회에서 최종 승인될 예정입니다.

재무제표는 다음을 제외하고는 역사적 원가에 기초하여 작성하였습니다.

- 특정 금융자산과 금융부채(파생상품 포함), 공정가치로 측정하는 특정 유형자산과 투자부동산 유형
- 순공정가치로 측정하는 매각예정자산
- 확정급여제도와 공정가치로 측정하는 사외적립자산

한국채택국제회계기준은 재무제표 작성 시 중요한 회계추정의 사용을 허용하고 있으며, 회계정책을 적용함에 있어 경영진의 판단을 요구하고 있습니다. 보다 복잡하고 높은 수준의 판단이 필요한 부분이나 중요한 가정 및 추정이 필요한 부분은 주석3에서 설명하고 있습니다.

### 2.1.1 회사가 채택한 제·개정 기준서 및 해석서

회사는 2022년 1월 1일로 개시하는 회계기간부터 다음의 제·개정 기준서 및 해석서를 신규로 적용하였습니다.

#### (1) 기업회계기준서 제 1116호 '리스' 개정 - 2021년 6월 30일 후에도 제공되는 코로나19 관련 임차료 할인 등

코로나19의 직접적인 결과로 발생한 임차료 할인 등이 리스변경에 해당하는지 평가하지 않을 수 있도록 하는 실무적 간편법의 적용대상이 2022년 6월 30일 이전에 지급하여야 할 리스료에 영향을 미치는 리스료 감면으로 확대되었습니다. 리스이용자는 비슷한 상황에서 특성이 비슷한 계약에 실무적 간편법을 일관되게 적용해야 합니다. 해당 기준서의 개정이 재무제표에 미치는 중요한 영향은 없습니다.

#### (2) 기업회계기준서 제1103호 '사업결합' 개정 - 개념체계의 인용

사업결합 시 인식할 자산과 부채의 정의를 개정된 재무보고를 위한 개념체계를 참조하도록 개정되었으나, 기업회계기준서 제1037호 '충당부채, 우발부채 및 우발자산' 및 해석서 제 2121호 '부담금'의 적용범위에 포함되는 부채 및 우발부채에 대해서는 해당 기준서를 적용하도록 예외를 추가하고, 우발자산이 취득일에 인식되지 않는다는 점을 명확히 하였습니다. 해당 기준서의 개정이 재무제표에 미치는 중요한 영향은 없습니다.

#### (3) 기업회계기준서 제1016호 '유형자산' 개정 - 의도한 사용 전의 매각금액

기업이 자산을 의도한 방식으로 사용하기 전에 생산된 품목의 판매에서 발생하는 수익을 생산원가와 함께 당기손익으로 인식하도록 요구하며, 유형자산의 취득원가에서 차감하는 것을 금지하고 있습니다. 해당 기준서의 개정이 재무제표에 미치는 중요한 영향은 없습니다.

#### (4) 기업회계기준서 제1037호 '충당부채, 우발부채 및 우발자산' 개정 - 손실부담계약: 계약 이행원가

손실부담계약을 식별할 때 계약이행원가의 범위를 계약 이행을 위한 증분원가와 계약 이행에 직접 관련되는 다른 원가의 배분이라는 점을 명확히 하였습니다. 해당 기준서의 개정이 재무제표에 미치는 중요한 영향은 없습니다.

#### (5) 한국채택국제회계기준 연차개선 2018-2020

한국채택국제회계기준 연차개선 2018-2020은 2022년 1월 1일 이후 시작하는 회계연도부터 적용되며, 조기적용이 허용됩니다. 해당 기준서의 개정이 재무제표에 미치는 중요한 영향은 없습니다.



- 기업회계기준서 제1101호 '한국채택국제회계기준의 최초 채택': 최초채택기업인 종속기업
- 기업회계기준서 제1109호 '금융상품': 금융부채 제거 목적의 10% 테스트 관련 수수료
- 기업회계기준서 제1041호 '농림어업': 공정가치 측정

### 2.1.2 회사가 적용하지 않은 제·개정 기준서 및 해석서

제정 또는 공표되었으나 시행일이 도래하지 않아 적용하지 아니한 제·개정 기준서 및 해석서는 다음과 같습니다.

(1) 기업회계기준서 제1001호 '재무제표 표시' 개정 - 부채의 유동/비유동 분류  
 보고기간말 현재 존재하는 실질적인 권리에 따라 유동 또는 비유동으로 분류되며, 부채의 결제를 연기할 수 있는 권리의 행사가능성이나 경영진의 기대는 고려하지 않습니다. 또한, 부채의 결제에 자기지분상품의 이전도 포함되나, 복합금융상품에서 자기지분상품으로 결제하는 옵션이 지분상품의 정의를 충족하여 부채와 분리하여 인식된 경우는 제외됩니다. 동 개정사항은 2024년 1월 1일 이후 시작하는 회계연도부터 적용하며, 조기적용이 허용됩니다. 회사는 동 개정으로 인한 재무제표의 영향을 검토 중에 있습니다.

(2) 기업회계기준서 제1001호 '재무제표 표시' - '회계정책'의 공시  
 중요한 회계정책 정보를 정의하고 이를 공시하도록 하였습니다. 동 개정 사항은 2023년 1월 1일 이후 최초로 시작하는 회계연도부터 적용되며 조기적용이 허용됩니다. 회사는 동 개정으로 인한 재무제표의 영향을 검토 중에 있습니다.

(3) 기업회계기준서 제1008호 '회계정책, 회계추정의 변경 및 오류' - '회계추정'의 정의  
 회계추정을 정의하고, 회계정책의 변경과 구별하는 방법을 명확히 하였습니다. 동 개정 사항은 2023년 1월 1일 이후 최초로 시작하는 회계연도부터 적용되며 조기적용이 허용됩니다. 회사는 동 개정으로 인해 재무제표에 중요한 영향은 없을 것으로 예상하고 있습니다.

(4) 기업회계기준서 제1012호 '법인세' - 단일거래에서 생기는 자산과 부채에 대한 이연법인세  
 자산 또는 부채가 최초로 인식되는 거래의 최초 인식 예외 요건에 거래시점 동일한 가산할 일시적차이와 차감할 일시적차이를 발생시키지 않는 거래라는 요건을 추가하였습니다. 동 개정사항은 2023년 1월 1일 이후 시작하는 회계연도부터 적용하며, 조기적용이 허용됩니다. 회사는 동 개정으로 인해 재무제표에 중요한 영향은 없을 것으로 예상하고 있습니다.

(5) 기업회계기준서 제1117호 '보험계약' 제정  
 기업회계기준서 제1117호 '보험계약'은 기업회계기준서 제1104호 '보험계약'을 대체합니다. 보험계약에 따른 모든 현금흐름을 추정하고 보고시점의 가정과 위험을 반영한 할인율을 사용하여 보험부채를 측정하고, 매 회계연도별로 계약자에게 제공한 서비스(보험보장)를 반영하여 수익을 발생주의로 인식하도록 합니다. 또한, 보험사건과 관계없이 보험계약자에게 지급하는 투자요소(해약/만기환급금)는 보험수익에서 제외하며, 보험손익과 투자손익을 구분 표시하여 정보이용자가 손익의 원천을 확인할 수 있도록 하였습니다. 동 기준서는 2023년 1월 1일 이후 최초로 시작하는 회계연도부터 적용되며, 기업회계기준서 제1109호 '금융상품'을 적용한 기업은 조기적용이 허용됩니다. 회사는 동 개정으로 인해 재무제표에 중요한 영향은 없을 것으로 예상하고 있습니다.

기준서의 개정으로 기업회계기준서 제1117호를 최초로 적용하는 기업은 비교기간에 대해

선택적 분류 조정('overlay')를 적용할 수 있습니다. 이러한 분류 조정은 기업회계기준서 제 1117호의 적용범위에 포함되는 계약과 연관성이 없는 금융자산을 포함한 모든 금융자산에 적용할 수 있습니다. 금융자산에 분류 조정을 적용하는 기업은 기업회계기준서 제1109호의 분류와 측정 요구사항을 해당 금융자산에 적용해왔던 것처럼 비교정보를 표시하며, 이러한 분류 조정은 상품별로 적용할 수 있습니다.

(6) 기업회계기준서 제1001호 ' 재무제표 표시 ' - 행사가격 조정 조건이 있는 금융부채 평가 손익 공시

발행자의 주가 변동에 따라 행사가격이 조정되는 조건이 있는 금융상품의 전부나 일부가 금융부채로 분류되는 경우 그 금융부채의 장부금액과 관련 손익을 공시하도록 하였습니다. 동 개정사항은 2023년 1월 1일 이후 시작하는 회계연도부터 적용하며, 조기적용이 허용됩니다. 회사는 동 개정으로 인한 재무제표 영향을 검토 중에 있습니다.

## 2.2 종속기업, 관계기업 및 공동기업에 대한 투자

재무제표는 기업회계기준서 제1027호 '별도재무제표'에 따른 별도재무제표로서 지배기업, 관계기업의 투자자 또는 공동기업의 참여자가 투자자산을 피투자자의 보고된 성과와 순자산에 근거하지 않고 직접적인 지분투자에 근거하여 원가법으로 표시한 재무제표이며, 종속기업, 관계기업 또는 공동기업으로부터 배당을 받을 권리가 확정되는 시점에 그 배당금을 별도 재무제표에 당기손익으로 인식하고 있습니다.

## 2.3 외화환산

### (1) 기능통화와 표시통화

회사는 회사 내 개별기업의 재무제표에 포함되는 항목들을 각각의 영업활동이 이뤄지는 주된 경제 환경에서의 통화("기능통화")를 적용하여 측정하고 있습니다. 회사의 기능통화는 대한민국 원화이며, 재무제표는 대한민국 원화로 표시되어 있습니다.

### (2) 외화거래와 보고기간말의 환산

외화거래는 거래일의 환율 또는 재측정되는 항목인 경우 평가일의 환율을 적용한 기능통화로 인식됩니다. 외화거래의 결제나 화폐성 외화 자산·부채의 환산에서 발생하는 외환차이는 당기손익으로 인식됩니다. 다만, 조건을 충족하는 현금흐름위험회피나 순투자의 위험회피의 효과적인 부분과 관련되거나 보고기업의 해외사업장에 대한 순투자의 일부인 화폐성항목에서 생기는 손익은 기타포괄손익으로 인식합니다.

차입금과 관련된 외환차이는 손익계산서에 금융원가로 표시되며, 다른 외환차이는 기타수익 또는 기타비용에 표시됩니다.

비화폐성 금융자산·부채로부터 발생하는 외환차이는 공정가치 변동손익의 일부로 보아 당기손익-공정가치 측정 지분상품으로부터 발생하는 외환차이는 당기손익으로, 기타포괄손익-공정가치 측정 지분상품의 외환차이는 기타포괄손익에 포함하여 인식됩니다.

## 2.4 현금및현금성자산

회사는 보유현금과 요구불예금, 유동성이 매우 높은 단기 투자자산으로서 확정된 금액의 현금으로 전환이 용이하고 가치변동의 위험이 경미한 자산을 현금 및 현금성자산으로 분류하고 있습니다. 지분상품은 현금성자산에서 제외하고 있으며 다만 상환일이 정해져 있고 취득일로부터 상환일까지의 기간이 단기인 우선주와 같이 실질적인 현금성자산인 경우에는 현금성자산에 포함하고 있으며, 금융회사의 요구에 따라 즉시 상환하여야 하는 당좌차월은 현금

및 현금성자산의 구성요소에 포함하고 있습니다.

## 2.5 금융자산

금융자산은 금융상품의 계약당사자가 되는 때에만 재무상태표에 인식하고 있으며, 금융자산의 정형화된 매입이나 매도는 매매일 또는 결제일에 인식하고 있습니다. 금융상품의 최초 인식시점에 사업모형과 금융자산의 계약상 현금흐름의 특성에 따라 금융자산은 당기손익-공정가치측정금융자산, 기타포괄손익-공정가치측정금융자산, 상각후원가측정금융자산으로 분류하고 있습니다.

금융자산은 최초인식시 공정가치로 측정하고 있으며, 당기손익-공정가치금융자산이 아닌 경우 당해 금융자산의 취득과 직접 관련되는 거래원가는 최초인식하는 공정가치에 가산하여 측정하고 있습니다.

### (1) 당기손익-공정가치측정금융자산

금융자산을 단기매매목적으로 보유하고 있거나, 당기손익-공정가치측정금융자산으로 지정하는 경우와 기타포괄손익-공정가치측정금융자산 또는 상각후원가측정금융자산으로 분류되지 않는 금융자산은 당기손익-공정가치측정금융자산으로 분류합니다.

또한 당기손익-공정가치측정금융자산의 지정이 서로 다른 기준에 따라 자산이나 부채를 측정하거나, 그에 따른 평가손익 등을 인식함으로써 발생할 수 있는 인식과 측정 상의 불일치를 제거하거나 상당히 감소시킬 수 있는 경우에는 당기손익-공정가치 측정금융자산으로 지정할 수 있습니다.

당기손익-공정가치측정금융자산은 공정가치로 측정하며 공정가치 변동으로 인한 평가손익은 당기손익으로 인식하고 있습니다. 금융자산으로부터 획득한 배당금과 이자수익도 당기손익으로 인식합니다.

### (2) 기타포괄손익-공정가치측정금융자산

채무증권 중 사업모형이 현금흐름 수취 및 매도 사업모형으로 분류되고 계약상 현금흐름이 원금과 이자만으로 구성되어 있는지에 대한 검토를 만족하는 금융자산이나 단기간 내 매도할 목적이 아닌 지분증권 중 기타포괄손익-공정가치측정금융자산으로 지정한 상품은 기타포괄손익-공정가치측정금융자산으로 분류하고 있습니다. 기타포괄손익-공정가치측정금융자산은 최초인식 후에 공정가치로 측정합니다. 공정가치의 변동으로 인하여 발생하는 손익은 유효이자율법에 따른 이자수익, 배당수익 및 손익으로 직접 인식되는 화폐성자산에 대한 외환차이를 제외하고는 자본의 기타포괄손익항목으로 인식하고 있습니다.

기타포괄손익-공정가치측정금융자산을 처분하는 경우 기타포괄손익으로 인식한 누적손익은 해당 기간의 당기손익으로 인식합니다. 다만, 기타포괄손익-공정가치측정 금융자산으로 지정한 지분증권에서 발생한 누적평가손익은 처분시 해당기간의 당기손익으로 인식되지 않습니다.

외화로 표시된 기타포괄손익-공정가치측정금융자산의 공정가치는 해당 외화로 측정되며 보고기간 말 현재 환율로 환산합니다.

공정가치 변동분 중 상각후원가의 변동으로 인한 환산차이에서 발생한 부분은 당기손익으로 인식하며 기타 변동은 자본으로 인식하고 있습니다.

### (3) 상각후원가측정금융자산

사업모형이 현금흐름 수취로 분류되고 계약상 현금흐름 특성 평가를 만족하는 금융자산은 상각후원가 측정 금융자산으로 분류합니다. 최초 인식 후에는 유효이자율법을 사용한 상각후원가로 측정하며, 이자수익은 유효이자율법을 사용하여 인식합니다.

### (4) 금융자산의 제거

금융자산의 현금흐름에 대한 계약상 권리가 소멸하거나, 금융자산의 현금흐름에 대한 권리를 양도하고 금융자산의 소유에 따른 위험과 보상의 대부분을 이전할 때 금융자산을 제거하고 있습니다. 만약, 금융자산의 소유에 따른 위험과 보상의 대부분을 보유하지도 않고 이전하지도 아니한 경우, 회사가 금융자산을 통제하고 있지도 않다면 금융자산을 제거하고, 금융자산을 계속 통제하고 있다면 그 양도자산에 대하여 지속적으로 관여하는 정도까지 계속하여 인식하고, 관련 부채를 함께 인식하고 있습니다.

### (5) 금융자산(채무상품)의 기대신용손실

당기손익-공정가치측정금융자산을 제외한 상각후원가측정금융자산 및 기타포괄손익-공정가치측정채무상품은 매 보고기간 말에 기대신용손실을 평가하고 있습니다. 손실충당금의 측정방식은 신용위험의 유의적인 증가 여부에 따라 결정됩니다. 금융자산의 최초 인식 후 신용위험의 유의적인 증가 여부에 따라 아래 표와 같이 3단계로 구분하여 12개월 기대신용손실이나 전체기간 기대신용손실에 해당하는 금액으로 손실충당금을 인식합니다.

구분		손실충당금
Stage 1	최초 인식 후 신용위험이 유의적으로 증가하지 않은 경우(*)	12개월 기대신용손실: 보고기간 말 이후 12개월 내에 발생 가능한 금융상품의 채무불이행 사건으로 인한 기대신용손실
Stage 2	최초 인식 후 신용위험이 유의적으로 증가한 경우	전체기간 기대신용손실: 기대존속기간에 발생할 수 있는 모든 채무불이행 사건으로 인한 기대신용손실
Stage 3	신용이 손상된 경우	

(\*) 보고기간 말 신용위험이 낮은 경우에는 신용위험이 유의적으로 증가하지 않은 것으로 간주할 수 있음

최초 인식 시점에 신용이 손상된 금융자산에 대하여 최초 인식 후 전체기간 기대신용손실의 누적변동분만을 손실충당금으로 계상합니다.

한편, 매출채권, 계약자산, 리스채권 등에 대해서는 전체기간 기대신용손실에 해당하는 금액으로 손실충당금을 측정하는 간편법을 적용하고 있습니다.

기대신용손실은 일정 범위의 발생 가능한 결과를 확률가중된 값으로, 화폐의 시간가치를 반영하고, 보고기간 말에 과거사건, 현재 상황과 미래 경제적 상황에 대한 예측에 대한 과도한 원가나 노력 없이 이용할 수 있는 정보를 반영해 측정합니다.

## 2.6 유형자산

유형자산은 최초 인식시점에 원가로 측정하고 최초 인식 이후 취득원가에서 감가상각누계액과 손상차손누계액을 차감한 금액을 장부금액으로 표시하고 있습니다. 유형자산의 원가는 관세 및 환급불가능한 취득 관련 세금을 가산하고 매입할인과 리베이트 등을 차감한 구입가

격, 경영진이 의도하는 방식으로 자산을 가동하는 데 필요한 장소와 상태에 이르게 하는 데 직접 관련되는 원가와 자산을 해체, 제거하거나 부지를 복구하는 데 소요될 것으로 최초로 추정되는 원가로 구성되고 있습니다.

후속원가는 자산으로부터 발생하는 미래경제적효익이 유입될 가능성이 높으며, 자산의 원가를 신뢰성 있게 측정할 수 있는 경우 자산의 장부금액에 포함하거나 적절한 경우 별도의 자산으로 인식하고 있으며, 일상적인 수선·유지와 관련하여 발생하는 원가는 발생시점에 당기손익으로 인식하고 있습니다.

유형자산 중 토지에 대해서는 감가상각을 하지 않으며, 토지를 제외한 유형자산은 아래의 내용연수와 감가상각방법을 적용하여 감가상각하고 있습니다.

구분	내용연수	감가상각방법
차량운반구	5년	정액법
비 품	5년	정액법
시 설 장 치	5년	정액법
사용권자산	리스기간	정액법

유형자산을 구성하는 일부의 원가가 당해 유형자산의 전체원가에 비교하여 유의적이라면 해당 유형자산을 감가상각할 때 그 부분은 별도로 구분하여 감가상각하고 있습니다.

유형자산의 감가상각방법, 잔존가치 및 내용연수는 매 보고기간말에 재검토하고 있으며, 이를 변경하는 것이 적절하다고 판단되는 경우 회계추정의 변경으로 회계처리하고 있습니다.

유형자산의 장부금액은 처분하는 때, 사용이나 처분을 통하여 미래경제적효익이 기대되지 않을 때 제거하고 있으며 제거로 인하여 발생하는 손익은 자산을 제거할 때 당기손익으로 인식하고 있습니다.

## 2.7 무형자산

회사는 자산에서 발생하는 미래경제적효익이 기업에 유입될 가능성이 높고 자산의 원가를 신뢰성 있게 측정할 수 있는 경우에 무형자산으로 인식하고 있으며, 최초 인식 후에 무형자산은 원가에서 상각누계액과 손상차손누계액을 차감한 금액을 장부금액으로 하고 있습니다.

### (1) 개별취득

개별 취득하는 무형자산의 원가는 구입가격(매입할인과 리베이트를 차감하고 수입관세와 환급받을 수 없는 제세금을 포함)과 자산을 의도한 목적에 사용할 수 있도록 준비하는 데 직접 관련되는 원가로 구성되고 있습니다.

### (2) 영업권

사업결합과 관련하여 이전대가, 피취득자에 대한 비지배지분의 금액 및 단계적으로 이루어지는 사업결합의 경우 회사가 이전에 보유하고 있던 피취득자에 대한 지분의 취득일의 공정가치의 합계금액이 취득일의 식별가능한 취득 자산과 인수 부채의 순액을 초과하는 경우 그 초과금액을 영업권으로 인식하고 있습니다.

### (3) 사업결합으로 인한 취득

사업결합으로 취득하는 영업권과 분리하여 인식하는 무형자산의 취득원가는 취득일의 공정 가치로 측정하고 있습니다.

(4) 내부적으로 창출한 무형자산

연구(또는 내부 프로젝트의 연구단계)에서 발생한 지출은 발생시점에 비용으로 인식하고 있으며, 무형자산을 사용하거나 판매하기 위해 그 자산을 완성할 수 있는 기술적 실현가능성, 무형자산을 완성하여 사용하거나 판매하려는 기업의 의도, 무형자산을 사용하거나 판매할 수 있는 기업의 능력, 무형자산이 미래경제적효익을 창출하는 방법, 무형자산의 개발을 완료하고 그것을 판매하거나 사용하는 데 필요한 기술적, 재정적 자원 등의 입수가능성, 개발과정에서 발생한 무형자산 관련 지출을 신뢰성 있게 측정할 수 있는 기업의 능력을 모두 제시할 수 있는 경우에만 개발활동(또는 내부 프로젝트의 개발단계)에서 발생한 무형자산을 인식하고 있습니다. 내부적으로 창출한 무형자산의 원가는 무형자산의 인식기준을 최초로 충족시킨 이후에 발생한 지출금액의 합으로 하며 그 자산의 창출, 제조 및 경영자가 의도하는 방식으로 운영될 수 있게 준비하는 데 필요한 직접 관련된 모든 원가를 포함하고 있습니다. 내부적으로 창출한 영업권은 자산으로 인식하지 아니하고 있습니다.

(5) 내용연수 및 상각

내용연수가 유한한 무형자산의 경우 상각대상금액은 자산이 사용가능한 때부터 내용연수동안 정액법으로 배분하고 있습니다. 상각대상금액은 잔존가치를 차감하여 결정하고 있으며, 잔존가치는 내용연수 종료 시점에 제 3자가 자산을 구입하기로 한 약정이 있거나, 무형자산의 활성시장이 있어 잔존가치를 그 활성시장에 기초하여 결정할 수 있고 그러한 활성시장이 내용연수 종료 시점에 존재할 가능성이 높은 경우를 제외하고는 영(0)으로 하고 있습니다. 내용연수가 유한한 무형자산의 상각기간과 상각방법은 매 보고기간말에 재검토하고 있으며 이를 변경하는 것이 적절하다고 판단되는 경우 회계추정의 변경으로 회계처리하고 있습니다.

내용연수가 비한정인 무형자산은 상각하지 아니하며, 매 보고기간말 혹은 손상을 시사하는 징후가 있을 때 회수가능액과 장부금액을 비교하여 손상검사를 수행하고 있습니다. 무형자산의 내용연수가 비한정이라는 평가를 계속하여 정당화하는지를 매 보고기간말에 재검토하여 적절하지 않은 경우 회계추정의 변경으로 처리하고 있습니다.

무형자산은 아래의 내용연수와 상각방법을 적용하고 있습니다.

구분	내용연수	감가상각방법
소프트웨어	5년	정액법
산업재산권	5년	정액법
저작권	5년	정액법

(6) 무형자산의 제거

무형자산은 처분하는 때, 사용이나 처분으로부터 미래경제적효익이 기대되지 않을 때 재무상태표에서 제거하며 무형자산의 제거로 인하여 발생하는 이익이나 손실은 순매각가액과 장부금액의 차이로 결정하고 자산을 제거할 때 당기손익으로 인식하고 있습니다.

2.8 금융부채

금융부채는 금융상품의 계약당사자가 되는 때에만 재무상태표에 인식하고 있으며, 금융부채

의 최초 인식시 당기손익-공정가치측정금융부채 또는 기타금융부채로 분류하고 공정가치로 측정하고 있습니다. 당기손익-공정가치측정금융부채를 제외하고는 해당 금융부채의 발생과 직접 관련되는 거래비용은 최초 측정시 공정가치에 차감하고 있습니다.

#### (1) 당기손익-공정가치측정부채

당기손익-공정가치측정금융부채는 최초 인식시점에 당기손익-공정가치측정금융부채로 지정한 금융부채를 포함하고 있습니다. 당기손익-공정가치측정금융부채는 최초 인식 후 공정가치로 측정하며, 공정가치의 변동은 당기손익으로 인식하고 있습니다. 한편, 최초 인식시점에 발행과 관련하여 발생한 거래비용은 발생 즉시 당기손익으로 인식하고 있습니다.

#### (2) 당기손익-공정가치측정부채로 분류되지 않는 금융부채

당기손익-공정가치측정부채로 분류되지 않는 금융부채는 다음의 금융부채를 제외하고는 최초인식 후 유효이자율법을 사용하여 상각후원가로 측정하고 있습니다.

금융자산의 양도가 제거 조건을 충족하지 못하거나 지속적관여접근법이 적용되는 경우에 발생하는 금융부채의 경우, 양도자산을 상각후원가로 측정한다면 양도자산과 관련부채의 순장부금액이 양도자가 보유하는 권리와 부담하는 의무의 상각후원가가 되도록 관련부채를 측정하며, 양도자산을 공정가치로 측정한다면 양도자산과 관련부채의 순장부금액이 양도자가 보유하는 권리와 부담하는 의무의 독립적으로 측정된 공정가치가 되도록 관련 부채를 측정하고 있습니다.

금융보증부채(금융자산의 양도가 제거 조건을 충족하지 못하거나 지속적관여접근법이 적용되는 경우에 발생하는 금융부채 제외)와 시장이자율보다 낮은 이자율로 대출하기로 한 약정은 기대신용손실모형에 따른 손실충당금과 최초인식금액에서 이익누계액을 차감한 금액 중 큰 금액으로 측정됩니다.

#### (3) 금융부채의 제거

금융부채(또는 금융부채의 일부)는 소멸한 경우(즉, 계약상 의무가 이행, 취소 또는 만료된 경우)에만 재무상태표에서 제거하고 있습니다. 기존 차입자와 대역자가 실질적으로 다른 조건으로 채무상품을 교환하거나 기존 금융부채(또는 금융부채의 일부)의 조건이 실질적으로 변경된 경우 최초의 금융부채를 제거하고 새로운 금융부채를 인식하고 있으며, 소멸하거나 제3자에게 양도한 금융부채(또는 금융부채의 일부)의 장부금액과 지급한 대가의 차액은 당기손익으로 인식하고 있습니다.

#### (4) 금융자산과 금융부채의 상계

회사는 인식한 자산과 부채에 대해 법적으로 집행가능한 상계권리를 현재 보유하고 있으면서 순액으로 결제하거나 자산을 실현하는 동시에 부채를 결제할 의도를 가지고 있는 경우에 금융자산과 금융부채를 상계하고 재무상태표에 순액으로 표시하고 있습니다.

#### (5) 부채와 자본의 분류

채무상품과 지분상품은 계약의 실질 및 금융부채와 지분상품의 정의에 따라 금융부채 또는 자본으로 분류하고 있습니다.

### 2.9 파생상품

파생상품은 최초 인식시 계약일의 공정가치로 측정하고 이후 공정가치로 재측정하고 있습니다.

## (가) 내재파생상품

### ① 금융자산이 주계약인 복합계약

내재파생상품을 포함하는 금융자산은 복합계약 전체를 고려하여 분류를 결정하고 내재파생상품을 분리하여 인식하지 않습니다. 계약상 현금흐름이 원금과 이자로만 구성되어 있는지를 판단할 때에도 해당 복합계약 전체를 고려합니다.

### ② 그 밖의 복합계약(복합계약이 금융자산이 아닌 주계약을 포함하는 경우)

내재파생상품의 경제적 특성 및 위험이 주계약의 경제적 특성 및 위험과 밀접하게 관련되어 있지 않고, 내재파생상품과 동일한 조건을 가진 별도의 금융상품 등이 파생상품의 정의를 충족하며 복합계약의 공정가치 변동이 당기손익으로 인식되지 아니하는 경우 주계약과 분리하여 별도의 파생상품으로 회계처리하고 있습니다.

## (나) 위험회피회계

회사는 특정위험으로 인해 인식된 자산이나 부채 또는 미인식된 확정계약의 전체 또는 일부의 공정가치 변동에 대한 위험회피의 경우 공정가치위험회피회계를 적용하며 특정위험으로 인해 인식된 자산이나 부채 또는 발생가능성이 매우 높은 예상거래의 현금흐름 변동에 대한 위험회피의 경우 현금흐름위험회피회계를 적용하고 있습니다.

위험회피회계를 적용하기 위하여 회사는 위험회피관계, 위험관리목적, 위험회피전략, 회피대상위험 및 위험회피효과 평가방법 등을 문서화하고 있습니다. 위험회피효과는 회피대상위험으로 인한 파생상품의 공정가치나 현금흐름의 변동이 위험회피대상항목의 공정가치나 현금흐름의 변동위험을 상쇄하는 효과를 의미합니다.

### (다) 공정가치위험회피

위험회피수단으로 지정되고, 공정가치위험회피회계의 적용요건을 충족한 파생금융상품의 공정가치 변동은 당기손익으로 인식하고 있으며, 회피대상위험으로 인한 위험회피대상항목의 공정가치 변동도 당기손익으로 인식하고 있습니다.

단, 위험회피대상항목이 지분상품이며, 공정가치의 변동을 기타포괄손익으로 표시하기로 선택한 경우에는 위험회피수단의 손익 및 회피대상위험으로 인한 위험회피대상항목의 손익을 기타포괄손익으로 인식하고 있습니다. 공정가치위험회피회계는 위험회피수단이 소멸, 매각, 행사 또는 종료되거나 공정가치위험회피회계의 적용조건을 더 이상 충족하지 않을 경우 중단됩니다. 회피대상위험으로 인한 위험회피대상항목의 장부금액 조정액은 위험회피회계가 중단된 날부터 상각하여 당기손익으로 인식하고 있습니다.

### (라) 현금흐름위험회피

위험회피수단으로 지정되고 현금흐름위험회피회계의 적용요건을 충족한 파생상품의 공정가치 변동분 중 위험회피에 효과적인 부분은 기타포괄손익으로 처리하며, 위험회피에 비효과적인 부분은 당기손익으로 인식하고 있습니다. 현금흐름위험회피회계는 위험회피수단이 소멸, 매각, 행사 또는 종료되거나, 현금흐름위험회피회계의 적용요건을 더 이상 충족하지 않을 경우 중단됩니다. 현금흐름위험회피회계를 중단하는 경우에 위험회피대상의 미래 현금흐름이 여전히 발생할 것으로 예상되는 경우에 현금흐름위험회피적립금 누계액은 미래 현금흐름



이 생길 때까지 또는 현금흐름위험회피적립금이 차손이며 그 차손의 전부나 일부가 미래기간에 회복되지 않을 것으로 예상될 때까지 현금흐름위험회피적립금에 남겨두고 있습니다. 다만, 위험회피대상의미래현금흐름이 더 이상 발생할 것으로 예상되지 않는 경우에는 현금흐름위험회피적립금 누계액은 즉시 당기손익으로 인식합니다.

#### (마) 해외사업장순투자의 위험회피

해외사업장에 대한 순투자 위험회피의 경우, 위험회피에 효과적인 부분은 기타포괄손익으로 인식하며, 위험회피에 비효과적인 부분은 당기손익으로 인식하고 있습니다. 위험회피에 효과적이어서 기타포괄손익으로 인식한 부분은 향후 그 해외사업장을 처분하거나 그 해외사업장의 일부를 처분하는 시점에 기업회계기준서 제1021호 '환율변동효과'에 따라 재분류조정으로 기타포괄손익에서 당기손익으로 재분류합니다.

### 2.10 리스

리스는 리스제공자가 대가와 교환하여 식별되는 자산의 사용 통제권을 일정기간 동안 리스이용자에게 이전하는 계약입니다. 회사는 계약의 약정시점에, 계약 자체가 리스인지, 계약이 리스를 포함하는지를 판단합니다.

리스이용자 및 리스제공자는 리스계약이나 리스를 포함하는 계약에서 계약의 각 리스요소를 리스가 아닌 요소(이하 '비리스요소'라고 함)와 분리하여 리스로 회계처리합니다.

회사는 리스개시일에 기초자산을 사용할 권리를 나타내는 사용권자산과 리스료를 지급할 의무를 나타내는 리스부채를 인식합니다. 다만 회사는 단기리스와 소액기초자산리스에 대하여 리스이용자의 인식, 측정 및 표시 규정을 적용하지 않는 예외규정을선택하였습니다.

사용권자산은 리스개시일에 원가로 측정하고, 후속적으로 원가에서 감가상각누계액과 손상차손누계액을 차감하고, 리스부채의 재측정에 따른 조정을 반영하여 측정합니다. 또한 사용권자산은 리스개시일부터 사용권자산의 내용연수 종료일과 리스기간종료일 중 이른 날까지 감가상각합니다. 사용권자산은 재무상태표에 '유형자산'으로 분류합니다.

리스부채는 리스개시일 현재 지급되지 않은 리스료의 현재가치로 측정됩니다. 리스의 내재이자율을 쉽게 산정할 수 있는 경우에는 그 이자율로 리스료를 할인하며 그 이자율을 쉽게 산정할 수 없는 경우에는 리스이용자의 증분차입이자율을 사용합니다. 리스부채는 후속적으로 리스부채에 대한 이자비용만큼 증가하고, 지급한 리스료를 반영하여 감소합니다. 잔존가치보증에 따라 지급할 것으로 예상되는 금액의 변동,지수나 요율(이율)의 변동, 리스기간의 변경, 매수선택권이나 연장선택권의 행사여부평가의 변동에 따라 미래 리스료가 변경되는 경우에 리스부채를 재측정합니다. 리스부채는 재무상태표에 '유동성리스부채' 또는 '비유동장기리스부채'로 분류합니다.

단기리스(리스개시일에 리스기간이 12개월 이하인 리스)와 소액자산리스의 경우 예외 규정을 선택하여 리스료를 리스기간에 걸쳐 정액기준으로 비용을 인식합니다.

### 2.11 충당부채

충당부채는 과거사건의 결과로 현재의무가 존재하고, 당해 의무를 이행하기 위하여 경제적 효익을 갖는 자원이 유출될 가능성이 높으며 당해 의무의 이행에 소요되는 금액을 신뢰성 있게 추정할 수 있는 경우에 인식하고 있습니다.

충당부채로 인식하는 금액은 현재의무를 보고기간말에 이행하기 위하여 소요되는 지출에 대한 최선의 추정치로서 최선의 추정치를 구할 때에는 관련된 사건과 상황에 대한 불가피한 위험과 불확실성을 고려하고 있습니다. 화폐의 시간가치 효과가 중요한 경우 충당부채는 의무를 이행하기 위하여 예상되는 지출액의 현재가치로 평가하고 있으며 할인율은 부채의 고유한 위험과 화폐의 시간가치에 대한 현행 시장의 평가를 반영한 세전 이율이며 이 할인율에 반영되는 위험에는 미래 현금흐름을 추정할 때 고려된 위험은 반영하지 아니하고 있습니다. 현재의무를 이행하기 위하여 소요되는 지출 금액에 영향을 미치는 미래사건이 발생할 것이라는 충분하고 객관적인 증거가 있는 경우에는 그러한 미래사건을 감안하여 충당부채 금액을 추정하고 있으며, 자산의 예상처분이익은 충당부채를 측정하는 데 고려하지 아니하고 있습니다.

충당부채를 결제하기 위하여 필요한 지출액의 일부 또는 전부를 제 3자가 변제할 것이 예상되는 경우 회사가 의무를 이행한다면 변제를 받을 것이 거의 확실하게 되는 때에 한하여 변제금액을 인식하고 별도의 자산으로 회계처리하고 있으며 자산으로 인식하는 금액은 관련 충당부채 금액을 초과할 수 없습니다.

매 보고기간말마다 충당부채의 잔액을 검토하고, 보고기간말 현재 최선의 추정치를 반영하여 조정하며 의무이행을 위하여 경제적효익을 갖는 자원이 유출될 가능성이 더 이상 높지 아니한 경우에는 관련 충당부채를 환입하고 있습니다. 충당부채는 최초인식과 관련있는 지출에만 사용하고 있습니다.

## 2.12 자기주식

회사가 자기지분상품을 재취득하는 경우 이러한 지분상품은 자본에서 자기주식의 과목으로 하여 차감하고 있습니다. 자기지분상품을 매입 또는 매도하거나 발행 또는 소각하는 경우의 손익은 당기손익으로 인식하지 아니하고 있습니다.

## 2.13 주식기준보상

주식기준보상거래에서 제공받는 재화나 용역은 그 재화나 용역을 제공받는 날에 인식하고 있습니다. 주식결제형 주식기준보상거래로 재화나 용역을 제공받는 경우에는 그에 상응한 자본의 증가를 인식하고, 현금결제형 주식기준보상거래로 재화나 용역을 제공받는 경우에는 그에 상응한 부채의 증가를 인식하고 있으며, 주식기준보상거래에서 제공받는 재화나 용역이 자산의 인식요건을 충족하지 못하는 경우에는 비용으로 인식하고 있습니다.

### (1) 주식결제형 주식기준보상거래

회사가 재화나 용역을 제공받는 대가로 자신의 지분상품(주식 또는 주식선택권 등)을 부여하는 주식기준보상거래 혹은 재화나 용역을 제공받지만 이를 제공한 자에게 주식기준보상거래를 결제할 의무가 없는 주식기준보상거래에 대하여, 제공받는 재화나 용역과 그에 상응하는 자본의 증가를 제공받는 재화나 용역의 공정가치로 직접 측정하며, 제공받는 재화나 용역의 공정가치를 신뢰성 있게 추정할 수 없다면 제공받는 재화나 용역과 그에 상응하는 자본의 증가는 부여한 지분상품의 공정가치에 기초하여 간접 측정하고 있습니다. 특정기간의 용역을 제공하여야 부여된 지분상품이 가득되는 경우 지분상품의 대가에 해당하는 용역을 미래 가득기간에 제공받는 것으로 보아 당해 용역은 가득기간에 배분하여 인식하며 그에 상응하여 자본의 증가를 인식하고 있습니다.

시장조건이 아닌 가득조건은 거래금액 측정시 포함되는 지분상품의 수량을 조정할 때 고려

하여 부여한 지분상품의 대가로 제공받는 재화나 용역에 대해 인식하는 금액이 궁극적으로  
가득되는 지분상품의 수량에 기초하여 결정될 수 있도록 하고 있으며 후속적인 정보에 비추  
어 볼 때 미래에 가득될 것으로 예상되는 지분상품의 수량이 직전 추정치와 다르다면 당해  
추정치를 변경하여 가득일에는 궁극적으로 가득된 지분상품의 수량과 일치하도록 당해 추정  
치를 변경하고 있습니다. 목표주가와 같은 시장조건은 부여한 지분상품의 공정가치를 추정  
할 때 고려하고 있습니다.

지정된 가득조건(시장조건 제외)이 충족되지 않아 지분상품이 가득되지 못하는 경우를 제외  
하고는 지분상품을 부여한 당시의 조건을 변경하는지, 부여한 지분상품을 취소하거나 중도  
청산하는지 여부와 관계없이 제공받는 근무용역은 최소한 지분상품의 부여일 당시의 공정가  
치에 따라 인식하고 있으며 주식기준보상약정의 총공정가치를 증가시키거나 종업원에게 유  
리하게 조건을 변경하는 경우에는 추가로 조건변경의 효과를 인식하고 있습니다.

부여한 지분상품이 가득기간 중에 취소되거나 중도청산되는 경우에는 취소나 중도청산으로  
인해 부여한 지분상품이 일찍 가득된 것으로 보아 취소나 중도청산이 없다면 잔여가득기간  
에 제공받을 용역에 대해 인식될 금액을 즉시 인식하며, 취소나 중도청산시 종업원 등에게  
지급하는 금액은 자기지분상품의 재매입으로 보아 자본에서 차감하고 있습니다.

## (2) 현금결제형 주식기준보상거래

회사가 재화나 용역을 제공받는 대가로 회사의 지분상품(주식 또는 주식선택권 등)의 가격(또  
는 가치)에 기초한 금액만큼 현금이나 그 밖의 자산을 지급해야 하는 부채를 재화나 용역의  
공급자에게 부담하는 주식기준보상거래에 대하여 제공받는 재화나 용역과 그 대가로 부담하  
는 부채를 부채의 공정가치로 측정하고 부채가 결제될 때까지 매 보고기간말과 결제일에 부  
채의 공정가치를 재측정하고 공정가치의 변동액은 당기손익으로 인식하고 있으며, 종업원에  
게서 제공받는 근무용역과 그 대가로 부담하는 부채는 근무용역을 제공받는 기간에 인식하  
고 있습니다.

## 2.14 수익

### (1) 수행의무의 식별

회사는 고객에게 게임서비스를 제공하는 사업을 영위하고 있습니다.

기업회계기준서 제1115호 적용 시 고객과의 계약의 수행의무를 단일의 수행의무로 식별합  
니다.

회사는 계약기간 동안 고객에게 게임서비스 용역을 제공할 의무가 있으므로 이러한 수행의  
무에 배분된 거래가격을 용역을 제공하는 기간에 걸쳐 수익으로 인식하고 있습니다.

### (2) 기간에 걸쳐 이행하는 수행의무

고객은 회사가 제공하는 서비스대로 그 수행에서 제공되는 효익을 동시에 얻고 소비하므로  
회사의 수행의무는 기간에 걸쳐 이행하는 수행의무에 해당되어져, 기간에 걸쳐 수익을 인식  
하고 있습니다.

## 2.15 종업원급여

### (1) 단기종업원급여

단기종업원급여는 임금, 사회보장분담금, 종업원이 관련 근무용역을 제공하는 보고기간의 말부터 12개월 이내에 결제될 유급연차휴가 또는 유급병가 등과 같은 단기유급휴가, 종업원이 관련 근무용역을 제공하는 보고기간의 말부터 12개월 이내에 지급될 이익분배금과 상여금 및 현직종업원을 위한 비화폐성급여를 포함하고 있습니다. 종업원이 회계기간에 근무용역을 제공한 때 근무용역과 교환하여 지급이 예상되는 단기종업원급여의 할인되지 않은 금액을 이미 지급한 금액을 차감한 후 미지급비용으로 인식하며, 이미 지급한 금액이 해당 급여의 할인되지 않은 금액보다 많은 경우에는 그 초과액 때문에 미래 지급액이 감소하거나 현금이 환급되는 만큼을 선급비용으로 인식하며, 다른 한국채택국제회계기준서에 따라 해당 급여를 자산의 원가에 포함하는 경우를 제외하고는 비용으로 인식하고 있습니다.

## (2) 퇴직급여

### (가) 확정기여제도

확정기여제도는 회사가 별개의 실체(기금)에 고정 기여금을 납부하고 회사의 법적의무나 의 제의무는 기금에 출연하기로 약정한 금액으로 한정되며 종업원이 받을 퇴직급여액은 회사와 종업원이 퇴직급여제도나 보험회사에 출연하는 기여금과 그 기여금에서 발생하는 투자수익에 따라 결정되는 퇴직급여제도입니다. 일정기간 종업원이 근무용역을 제공하였을 때 그 근무용역과 교환하여 확정기여제도에 납부해야 할 기여금은 이미 납부한 기여금을 차감한 후 미지급비용으로 인식하고, 이미 납부한 기여금이 보고기간말 이전에 제공된 근무용역에 대해 납부하여야 하는 기여금을 초과하는 경우에는 초과 기여금 때문에 미래 지급액이 감소하거나 현금이 환급되는 만큼을 선급비용으로 인식하며, 다른 한국채택국제회계기준서에 따라 해당 기여금을 자산의 원가에 포함하는 경우를 제외하고는 비용으로 인식하고 있습니다.

### (나) 확정급여제도

확정급여제도는 확정기여제도 이외의 모든 퇴직급여제도로서 순확정급여부채로 인식하는 금액은 보고기간말 현재 확정급여채무의 현재가치에서 관련 확정급여채무를 직접 결제하는데 사용할 수 있는 사외적립자산의 보고기간말 현재 공정가치를 차감한 금액입니다. 확정급여채무는 매년 독립적인 보험계리법인에 의해 예측단위적립방식에 따라 산정하고 있습니다.

확정급여채무의 현재가치는 급여가 지급될 통화로 표시되고 관련 확정급여부채의 지급시점과 만기가 유사한 우량회사채의 시장수익률로 기대미래현금유출액을 할인하여 산정하고 있습니다.

확정급여원가 중 근무원가와 순확정급여부채(자산)의 순이자자는 당기손익으로 인식하며, 순확정급여부채(자산)의 재측정요소는 기타포괄손익으로 인식하고 있습니다. 한편, 기타포괄손익에 인식되는 순확정급여부채(자산)의 재측정요소는 후속기간에 당기손익으로 재분류하지 아니하고 있습니다.

부의 순확정급여부채인 순확정급여자산은 제도로부터 환급받거나 제도에 대한 미래기여금이 절감되는 방식으로 이용가능한 경제적효익의 현재가치의 합계를 한도로 인식하고 있습니다.

회사가 급여를 과거근무용역에 귀속시키는 확정급여제도를 새로 도입하거나 기존의 확정급여제도에서 과거근무용역에 대하여 지급해야 하는 급여를 변경하는 경우 발생하는 과거근무원가는 제도개정으로 인하여 발생하는 부채의 변동금액으로 측정하고 즉시 비용으로 인식하고 있습니다.

### (3) 기타장기종업원급여

기타장기종업원급여는 종업원이 관련 근무용역을 제공한 보고기간의 말부터 12개월이 지난 후에 결제될 것으로 예상되는 장기유급휴가, 그 밖의 장기근속급여, 장기장애급여, 이익분배금과 상여금, 이연보상을 포함하고 있습니다. 기타장기종업원급여와 관련하여 부채로 인식할 금액은 보고기간말 현재 확정급여채무의 현재가치에서 관련 확정급여채무를 직접 결제하는데 사용할 수 있는 사외적립자산의 보고기간말 현재 공정가치를 차감하여 인식하고 있습니다.

### 2.16 자산손상

채고자산, 기업회계기준서 제1115호 '고객과의 계약에서 생기는 수익'에 따라 인식하는 계약자산과 계약을 체결하거나 이행하기 위해 든 원가에서 생기는 자산, 이연법인세자산, 종업원급여에서 생기는 자산, 금융자산 등을 제외한 모든 자산의 손상은 아래의 방법으로 손상차손을 인식하고 있습니다.

내용연수가 비한정인 무형자산, 아직 사용할 수 없는 무형자산 및 사업결합으로 취득한 영업권에 대해서는 자산손상을 시사하는 징후가 있는지에 관계없이 매년 회수가능액을 추정하고 장부금액과 비교하여 손상검사를 하고 있으며, 그 외의 자산은 매 보고기간말마다 자산손상을 시사하는 징후가 있는지를 검토하고 그러한 징후가 있다면 개별 자산별로 회수가능액을 추정하며 개별 자산의 회수가능액을 추정할 수 없다면 그 자산이 속하는 현금창출단위의 회수가능액을 추정하고 있습니다.

자산의 회수가능액은 자산 또는 현금창출단위의 순공정가치와 사용가치 중 더 많은 금액으로 측정하고 있습니다. 자산의 회수가능액이 장부금액에 미달하는 경우 자산의 장부금액을 회수가능액으로 감소시키며, 손상차손은 즉시 당기손익으로 인식하고 있습니다.

손상검사 목적상 사업결합으로 취득한 영업권은 사업결합으로 인한 시너지효과의 혜택을 받게 될 것으로 기대되는 각 현금창출단위에 취득일로부터 배분되고 있습니다. 영업권이 배분된 현금창출단위에 대해서는 매년 그리고 손상을 시사하는 징후가 있을 때마다 영업권을 포함한 현금창출단위의 장부금액과 회수가능액을 비교하여 손상검사를 하고 있으며 현금창출단위의 장부금액이 회수가능액을 초과하는 경우에는 손상차손을 인식하고 있습니다. 현금창출단위의 손상차손은 우선 현금창출단위에 배분된 영업권의 장부금액을 감소시키고 그 다음 현금창출단위에 속하는 다른 자산에 각각 장부금액에 비례하여 배분하고 있습니다.

매 보고기간말마다 영업권을 제외한 자산에 대해 과거에 인식한 손상차손이 더 이상 존재하지 않거나 감소된 것을 시사하는 징후가 있는지를 검토하여 징후가 있는 경우 당해 자산의 회수가능액을 추정하고 있으며 직전 손상차손의 인식시점 이후 회수가능액을 결정하는데 사용된 추정치에 변화가 있는 경우에만 환입하고 있습니다. 손상차손환입으로 증가된 장부금액은 과거에 손상차손을 인식하기 전 장부금액의 감가상각 또는 상각 후 잔액을 초과할 수 없으며, 손상차손환입은 즉시 당기손익으로 인식하고 있습니다. 현금창출단위의 손상차손환입은 현금창출단위를 구성하는 자산들(영업권 제외)의 장부금액에 비례하여 배분하며, 영업권에 대해 인식한 손상차손은 후속기간에 환입하지 않고 있습니다.

### 2.17 법인세

법인세비용(수익)은 당기법인세비용(수익)과 이연법인세비용(수익)으로 구성되고 있습니다. 당기법인세와 이연법인세는 수익이나 비용으로 인식하여 당기손익에 포함하고 있으며, 동일 회계기간 또는 다른 회계기간에 자본에 직접 가감되는 항목과 관련된 당기법인세와 이연법

인세는 자본에 직접 가감하고 있습니다.

#### (1) 당기법인세

당기법인세는 회계기간의 과세소득(세무상결손금)에 대하여 납부할(환급받을) 법인세액이며, 과세소득(세무상결손금)은 과세당국이 제정한 법규에 따라 납부할(환급받을) 법인세를 산출하는 대상이 되는 회계기간의 이익(손실)으로서 포괄손익계산서의 손익과는 차이가 있습니다.

당기 및 과거기간의 당기법인세부채(자산)는 보고기간말까지 제정되었거나 실질적으로 제정된 세율(및 세법)을 사용하여, 과세당국에 납부할(과세당국으로부터 환급받을) 것으로 예상되는 금액으로 측정하고 있습니다.

당기 및 과거기간의 당기법인세 중 납부되지 않은 부분을 부채로 인식하며, 과거기간에 납부하여야 할 금액을 초과해서 납부하였다면 그 초과금액은 자산으로 인식하고 있으며, 과거 회계기간의 당기법인세에 대하여 소급공제가 가능한 세무상결손금과 관련된 혜택은 자산으로 인식하고 있습니다.

#### (2) 이연법인세

회사는 모든 가산할 일시적차이에 대하여 이연법인세부채를 인식하고 있습니다. 다만 영업권을 최초로 인식하는 경우와 자산부채가 최초로 인식되는 거래가 사업결합거래가 아니고 거래 당시의 회계이익이나 과세소득(세무상결손금)에 영향을 미치지 아니하는 거래인 경우 및 종속기업·지점 및 관계기업에 대한 투자자산 그리고 공동약정투자지분과 관련된 가산할 일시적차이에 대하여 지배기업·투자자 또는 참여자가 일시적차이의 소멸시점을 통제할 수 있고 예측가능한 미래에 일시적차이가 소멸하지 않을 가능성이 높을 경우에 발생하는 이연법인세부채는 인식하지 아니하고 있습니다.

회사는 차감할 일시적차이가 사용될 수 있는 과세소득의 발생가능성이 높은 경우에 모든 차감할 일시적차이에 대하여 이연법인세자산을 인식하고 있습니다. 다만, 자산이나 부채를 최초로 인식할 때 발생하는 거래로 사업결합거래가 아니고 거래 당시 회계이익이나 과세소득(세무상결손금)에 영향을 미치지 않는 거래인 경우 및 종속기업·지점 및 관계기업에 대한 투자자산 그리고 공동약정투자지분과 관련된 모든 차감할 일시적차이에 대하여 일시적차이가 예측가능한 미래에 소멸할 가능성이 높지않거나 일시적차이가 사용될 수 있는 과세소득이 발생할 가능성이 높지 않은 경우에는 이연법인세자산은 인식하지 아니하고 있습니다. 미사용 세무상결손금과 세액공제가 사용될 수 있는 미래 과세소득의 발생가능성이 높은 경우 그 범위 안에서 이월된 미사용 세무상결손금과 세액공제에 대하여 이연법인세자산을 인식하고 있습니다.

이연법인세자산의 장부금액은 매 보고기간말에 검토하며 이연법인세자산의 일부 또는 전부에 대한 혜택이 사용되기에 충분한 과세소득이 발생할 가능성이 더 이상 높지않다면 이연법인세자산의 장부금액을 감액시키고 감액된 금액은 사용되기에 충분한 과세소득이 발생할 가능성이 높아지면 그 범위 내에서 환입하고 있습니다.

이연법인세 자산과 부채는 보고기간말까지 제정되었거나 실질적으로 제정된 세율(및세법)에 근거하여 당해 자산이 실현되거나 부채가 결제될 회계기간에 적용될 것으로 기대되는 세율을 사용하여 측정하고 있으며 이연법인세 자산과 부채는 할인하지 아니하고 있습니다.

회사가 당기법인세자산과 당기법인세부채를 상계할 수 있는 법적으로 집행가능한 권리를 가지고 있으며 동일한 과세당국에 의해서 부과되는 법인세와 관련하여 이연법인세자산과 이연법인세부채를 상계하고 있습니다.

## 2.18 주당이익

회사는 기본주당이익과 희석주당이익을 보통주에 귀속되는 계속영업손익과 당기순손익에 대하여 계산하고 포괄손익계산서에 표시하고 있습니다.

기본주당이익은 보통주에 귀속되는 특정 회계기간의 당기순손익을 그 기간에 유통된보통주식수를 가중평균한 주식수로 나누어 계산하고 있으며, 보통주에 귀속되는 금액은 계속영업손익과 당기순손익 각각의 금액에서 자본으로 분류된 우선주에 대한 세후우선주 배당금, 우선주 상환시 발생한 차액 및 유사한 효과를 조정한 금액입니다.

희석주당이익은 모든 희석효과가 있는 잠재적보통주의 영향을 고려하여 보통주에 귀속되는 당기순손익 및 가중평균유통보통주식수를 조정하여 계산하고 있습니다.

## 2.19 영업부문

회사는 모바일게임의 개발 및 유통이 주사업목적인 단일 영업부문으로 구성되어 있으며, 영업부문은 최고이사결정자에게 보고되는 내부 보고자료와 동일한 방법으로 보고 되고 있습니다.

## 3. 중요한 회계추정 및 가정

재무제표 작성에는 미래에 대한 가정 및 추정이 요구되며 경영진은 회사의 회계정책을 적용하기 위해 판단이 요구됩니다. 추정 및 가정은 지속적으로 평가되며, 과거 경험과 현재의 상황에 비추어 합리적으로 예측가능한 미래의 사건을 고려하여 이루어집니다. 회계추정의 결과가 실제 결과와 동일한 경우는 드물 것이므로 중요한 조정을 유발할 수 있는 유의적인 위험을 내포하고 있습니다.

다음 회계연도에 자산 및 부채 장부금액의 조정에 영향을 미칠 수 있는 경영진 판단과 유의적 위험에 대한 추정 및 가정은 다음과 같습니다. 일부 항목에 대한 유의적인 판단 및 추정에 대한 추가적인 정보는 개별 주석에 포함되어 있습니다.

### (1) 종속기업투자와 현금창출단위의 손상차손

종속기업투자와 현금창출단위의 손상 여부를 검토하기 위한 종속기업투자와 현금창출단위의 회수가능액은 사용가치의 계산에 기초하여 결정됩니다.

### (2) 법인세

회사의 과세소득에 대한 법인세는 다양한 국가의 세법 및 과세당국의 결정을 적용하여 산정되므로 최종 세효과를 산정하는 데에는 불확실성이 존재합니다.

회사는 특정 기간동안 과세소득의 일정 금액을 투자, 임금증가 등에 사용하지 않았을때 세법에서 정하는 방법에 따라 산정된 법인세를 추가로 부담합니다. 따라서, 해당 기간의 당기법인세와 이연법인세를 측정할 때 이에 따른 세효과를 반영하여야 하고, 이로 인해 회사가 부담

할 법인세는 각 연도의 투자, 임금증가 등의 수준에 따라 달라지므로 최종 세효과를 산정하는데에는 불확실성이 존재합니다.

이연법인세자산과 부채의 인식과 측정은 미래의 실현가능성 등에 대한 경영진의 판단을 필요로 합니다. 특히, 이연법인세 자산의 인식 여부와 인식 범위는 미래상황에 대한 가정 및 경영진의 판단에 의해 영향을 받게 됩니다.

### (3) 금융상품의 공정가치

활성시장에서 거래되지 않는 금융상품의 공정가치는 원칙적으로 평가기법을 사용하여 결정됩니다. 회사는 보고기간말 현재 중요한 시장상황에 기초하여 다양한 평가기법의 선택 및 가정에 대한 판단을 하고 있습니다.

### (4) 금융자산의 손상

금융자산의 손실충당금은 부도위험 및 기대손실률 등에 대한 가정에 기초하여 측정됩니다. 회사는 이러한 가정의 설정 및 손상모델에 사용되는 투입변수의 선정에 있어서 회사의 과거 경험, 현재 시장 상황, 재무보고일 기준의 미래전망정보 등을 고려하여 판단합니다.

### (5) 순확정급여부채

순확정급여부채의 현재가치는 보험수리적방식에 의해 결정되는 다양한 요소들 특히 할인율의 변동에 영향을 받습니다.

### (6) 기타장기종업원급여부채

기타장기종업원급여부채의 현재가치는 보험수리적 방식에 의해 결정되는 다양한 요소들의 변동에 영향을 받습니다.

### (7) 수익이연

모바일게임에서 사용할 수 있는 유료아이템 판매에 따른 수익의 인식은 아이템의 기대사용기간동안 이연하여 인식하고 있습니다. 회사는 아이템의 기대사용기간을 추정하기 위하여 아이템의 속성 및 게임의 속성을 고려한 고객의 행동패턴 등을 분석하여사용기간을 추정하고 있으며, 계속적으로 이러한 추정치의 변동여부를 검토하고 있습니다. 회사의 유료아이템 판매에 따른 수익인식기간은 과거의 실적치에 근거한 기대사용기간으로 향후 시장의 변동 및 고객의 변동에 따라 중요하게 변경될 수 있습니다.

## 4. 금융상품의 범주별 분류

(1) 당기말과 전기말 현재 금융자산의 범주별 분류는 다음과 같습니다.

### ① 당기말

(단위: 천원)			
구분	당기손익공정가치 측정금융자산	상각후원가 측정금융자산	합계
현금및현금성자산	-	17,315,414	17,315,414



단기금융상품	-	8,000,000	8,000,000
매출채권및기타채권(*)	-	6,656,146	6,656,146
당기손익공정가치측정금융자산	63,129,900	-	63,129,900
기타금융자산	-	1,142,342	1,142,342
합계	63,129,900	33,113,902	96,243,802

② 전기말

(단위: 천원)			
구분	당기손익공정가치 측정금융자산	상각후원가 측정금융자산	합계
현금및현금성자산	-	30,467,421	30,467,421
단기금융상품	-	23,077,488	23,077,488
매출채권및기타채권(*)	-	7,311,946	7,311,946
당기손익공정가치측정금융자산	41,898,430	-	41,898,430
기타금융자산	-	1,257,304	1,257,304
합계	41,898,430	62,114,159	104,012,589

(\*) 리스채권 등은 제외되었습니다.

(2) 당기말과 전기말 현재 금융부채의 범주별 분류는 다음과 같습니다.

① 당기말

(단위: 천원)			
구분	당기손익공정가치 측정금융부채	상각후원가측정 금융부채	합계
미지급금및기타채무(*)	-	4,166,984	4,166,984
신주인수권부사채	-	30,091,497	30,091,497
파생상품부채	2,217,637	-	2,217,637
합계	2,217,637	34,258,481	36,476,118

② 전기말

(단위: 천원)			
구분	당기손익공정가치 측정금융부채	상각후원가측정 금융부채	합계
미지급금및기타채무(*)	-	3,769,964	3,769,964
합계	-	3,769,964	3,769,964

(\*) '미지급금 및 기타채무'에서 종업원급여 관련 부채 등은 제거되었습니다.

(3) 당기와 전기 중 금융상품의 범주별 순손익은 다음과 같습니다.

(단위: 천원)		
구분	당기	전기
[금융자산]		
상각후원가측정금융자산:		
이자수익	983,477	615,972
외환차익	1,155,860	444,750
외화환산이익	348	84,898
외환차손	(811,746)	(162,634)
외화환산손실	(97,467)	(7,928)
소계	1,230,472	975,058
당기손익공정가치측정금융자산:		
외환차익	-	400
당기손익공정가치측정금융자산평가이익	364,447	647,058
당기손익공정가치측정금융자산처분이익	906,982	1,621,305
당기손익공정가치측정금융자산평가손실	(6,644,868)	(899,058)
당기손익공정가치측정금융자산처분손실	(184,349)	(144)
소계	(5,557,788)	1,369,561
[금융부채]		
상각후원가측정금융부채:		
이자비용	(735,076)	-
외환차익	26,851	24,035
외화환산이익	614	1,565
외환차손	(74,421)	(65,016)
외화환산손실	(8,231)	(4,016)
소계	(790,263)	(43,432)
당기손익공정가치측정금융부채:		
파생상품평가손실	(1,574,057)	-
소계	(1,574,057)	-
합계	(6,691,636)	2,301,187

## 5. 공정가치

(1) 당기말과 전기말 현재 재무상태표에서 공정가치로 후속측정되지 않는 금융상품의 장부 금액과 공정가치는 유사하다고 판단하고 있습니다.

(2) 공정가치란 측정일에 시장참여자 사이의 정상거래에서 자산을 매도하면서 수취하거나 부채를 이전하면서 지급하게 될 가격을 의미합니다. 공정가치 측정은 측정일에 현행 시장 상황에서 자산을 매도하거나 부채를 이전하는 시장참여자 사이의 정상거래에서의 가격을 추정하는 것으로, 회사는 공정가치 평가시 시장정보를 최대한 사용하고, 관측 가능하지 않은 변수는 최소한으로 사용하고 있습니다.

회사는 공정가치로 측정되는 자산·부채를 공정가치 측정에 사용된 투입변수에 따라 다음과 같은 공정가치 서열체계로 분류하였습니다.

구분	투입변수의 유의성
수준1	측정일에 동일한 자산이나 부채에 대한 접근 가능한 활성시장의 조정되지 않은 공시가격
수준2	수준 1의 공시가격 이외에 자산이나 부채에 대해 직접적으로 또는 간접적으로 관측가능한 투입변수
수준3	자산이나 부채에 대한 관측가능하지 않은 투입변수

당기말과 전기말 현재 재무상태표에서 공정가치로 후속측정되는 금융상품의 공정가치를 공정가치 서열체계 수준별로 분류한 내역은 다음과 같습니다.

① 당기말

(단위: 천원)					
구분	장부금액	수준1	수준2	수준3	합계
당기손익공정가치측정금융자산:					
랩	4,264,748	-	4,264,748	-	4,264,748
펀드	56,560,605	-	1,990,639	54,569,966	56,560,605
투자전환사채	2,304,547	-	-	2,304,547	2,304,547
합계	63,129,900	-	6,255,387	56,874,513	63,129,900
당기손익공정가치측정금융부채:					
파생상품부채	2,217,637	-	2,217,637	-	2,217,637
합계	2,217,637	-	2,217,637	-	2,217,637

② 전기말

(단위: 천원)					
구분	장부금액	수준1	수준2	수준3	합계
당기손익공정가치측정금융자산:					
파생결합증권	4,980,200	-	-	4,980,200	4,980,200
신탁자산	27,594,244	-	27,594,244	-	27,594,244
랩	4,347,980	-	4,347,980	-	4,347,980
펀드	3,035,906	-	3,035,906	-	3,035,906
투자전환사채	1,940,100	-	-	1,940,100	1,940,100
합계	41,898,430	-	34,978,130	6,920,300	41,898,430

(3) 당기말과 전기말 현재 수준 2와 수준 3의 공정가치 측정을 위해 사용된 평가기법과 투입 변수는 다음과 같습니다.

① 당기말

구분	가치평가기법	투입변수	투입변수 범위
----	--------	------	---------

파생결합증권	기초자산에 근거한 평가기관의 독립적인 가치평가 및 순자산가치법, ELS-시가평가 등	회사채금리, KOSPI200지수, 역외펀드 NAV, 주가 등	해당사항없음
신탁자산, 랩, 펀드	기초자산에 근거한 평가기관의 독립적인 가치평가	금리, 주식 및 채권 등 기초자산가격	해당사항없음
투자전환사채	현금흐름할인법 및 옵션가격결정모형	할인율, 주가, 주가변동성	할인율 3.77%~5.31% 변동성 36.34%
파생상품부채	TF모형	할인율, 주가, 주가변동성	할인율 3.79%~5.05% 변동성 50.9%

## ② 전기말

구분	가치평가방법	투입변수	투입변수 범위
파생결합증권	기초자산에 근거한 평가기관의 독립적인 가치평가 및 순자산가치법, ELS-시가평가 등	회사채금리, KOSPI200지수, 역외펀드 NAV, 주가 등	해당사항없음
신탁자산, 랩, 펀드	기초자산에 근거한 평가기관의 독립적인 가치평가 및 순자산가치법	금리, 주식 및 채권 등 기초자산가격	해당사항없음
투자전환사채	현금흐름할인법 및 옵션가격결정모형	할인율, 주가, 주가변동성	할인율 1.64~12.10% 변동성 32.56%

(4) 당기와 전기 중 재무상태표에서 반복적으로 공정가치로 측정되는 금융상품 중 수준 3으로 분류되는 당기손익 공정가치 측정 금융자산의 변동내역은 다음과 같습니다.

(단위: 천원)					
구분	당기			전기	
	펀드	파생결합증권	투자전환사채	파생결합증권	투자전환사채
기초	-	4,980,200	1,940,100	7,990,906	2,361,952
매입	52,544,966	-	-	-	-
매도	-	-	-	(2,999,556)	-
평가	-	(4,980,200)	364,447	(11,150)	(421,852)
기타변경효과(*)	2,025,000	-	-	-	-
기말	54,569,966	-	2,304,547	4,980,200	1,940,100

(\*) 당기 중 관계기업으로 편입 후 지분을 변동으로 금융자산으로 대체 하였습니다

## (5) 민감도분석

파생상품의 공정가치에 대해 다른 투입변수가 일정하게 유지되는 경우 유의적인 투입변수 중 하나가 보고일에 합리적으로 변동하는 경우의 영향은 다음과 같습니다.

(단위: 천원)									
구분	당기말					전기말			
	주가변동		주가변동성			주가변동		주가변동성	
	유리한 변동	불리한 변동	유리한 변동	불리한 변동	유리한 변동	불리한 변동	유리한 변동	불리한 변동	
금융자산									

투자전환사채(*)	114,981	(92,590)	75,053	(76,773)	80,665	(64,689)	93,870	(97,032)
금융부채								
신주인수권부사채(*)	551,870	(632,550)	399,008	(448,118)	-	-	-	-

(\*) 전환사채 및 신주인수권부사채는 주요 투입변수인 기초자산인 주가 및 주가변동성을 10%만큼 증가 또는 감소시킴으로써 공정가치 변동을 산출하였습니다.

## 6. 현금및현금성자산

당기말과 전기말 현재 현금및현금성자산의 내역은 다음과 같습니다.

(단위: 천원)		
구분	당기말	전기말
현금	3,000	-
요구불예금	2,495,527	3,643,150
단기투자자산	14,816,887	26,824,272
합계	17,315,414	30,467,422

## 7. 단기금융상품

당기말과 전기말 현재 단기금융상품의 내역은 다음과 같습니다.

(단위: 천원)		
구분	당기말	전기말
정기예금	6,000,000	8,000,000
중소기업금융채권	2,000,000	6,000,000
자사주신탁(*)	-	9,077,488
합계	8,000,000	23,077,488

(\*) 자사주신탁계좌의 자산은 자사주매입에만 사용하고 있습니다. 당기 중 자사주신탁 계약을 해지하였습니다.

## 8. 매출채권 및 기타채권

(1) 당기말과 전기말 현재 매출채권 및 기타채권의 내역은 다음과 같습니다.

(단위: 천원)				
구분	당기말		전기말	
	유동	비유동	유동	비유동
매출채권	4,913,741	-	7,075,304	-
미수수익	304,910	-	95,500	-
미수금	78,051	-	141,142	-
대여금	-	1,359,444	-	-
전대리스순투자	216,936	420,953	31,297	-
합계	5,513,638	1,780,397	7,343,243	-

(2) 당기말과 전기말 현재 손실충당금 차감전 총액 기준에 의한 매출채권 및 기타채권과 관련한 손실충당금의 내역은 다음과 같습니다.

(단위: 천원)		
구분	당기말	전기말
총장부금액	7,294,036	7,343,243
손실충당금:		
매출채권	-	-
미수수익	-	-
미수금	-	-
대여금	-	-
합계	7,294,036	7,343,243

### 9. 당기손익공정가치측정금융자산

(1) 당기말과 전기말 현재 당기손익공정가치측정금융자산의 내역은 다음과 같습니다.

(단위: 천원)				
구분	당기말		전기말	
	유동	비유동	유동	비유동
파생결합증권	-	-	4,980,200	-
신탁자산	-	-	27,594,243	-
랩	4,264,748	-	4,347,981	-
펀드	1,990,639	54,569,966	3,035,906	-
투자전환사채	2,304,547	-	-	1,940,100
합계	8,559,934	54,569,966	39,958,330	1,940,100

(2) 당기와 전기 중 당기손익공정가치측정금융자산의 변동내역은 다음과 같습니다.

(단위: 천원)		
구분	당기	전기
기초장부금액	41,898,430	44,067,967
취득	124,677,934	111,552,045
평가	(6,280,420)	(252,000)
처분	(99,191,044)	(113,469,582)
기타(*)	2,025,000	-
기말장부금액	63,129,900	41,898,430

(\*) 당기 중 관계기업의 지분을 변동으로 금융자산으로 대체하였습니다.

### 10. 기타자산

당기말과 전기말 현재 기타자산의 내역은 다음과 같습니다.

(단위: 천원)				
구분	당기말		전기말	
	유동	비유동	유동	비유동
선급금	2,000	488,010	-	-
선급비용(*)	1,210,697	120,149	951,859	74,420
합계	1,212,697	608,159	951,859	74,420

(\*) 마켓수수료 등의 계약체결증분원가 당기말 172,818천원(전기말: 221,852천원)을 선급비용으로 인식하였습니다. 라인채널링 미니멈개런티 지급건은 자산성검토 후 75,835천원(전기말: 2,552,378천원) 손상처리 하였습니다.

## 11. 종속기업투자

(1) 당기말과 전기말 현재 종속기업투자의 현황은 다음과 같습니다.

기업명	소재지	업종	보고기간 종료일	지분율		측정방법
				당기말	전기말	
(주)플레이링스	대한민국	소프트웨어개발업	12월 31일	82.20%	84.65%	원가법
(주)플레이토즈	대한민국	소프트웨어개발업	12월 31일	100.00%	100.00%	원가법
(주)플레이매치컬	대한민국	소프트웨어개발업	12월 31일	90.91%	100.00%	원가법
(주)플라이서(*)	대한민국	소프트웨어개발업	12월 31일	-	84.35%	원가법
코람코일반사모부동산투자신탁제142호	대한민국	투자업	8월 31일	94.74%	-	원가법
유나이티드파트너스국내리츠일반사모부동산투자신탁제1호	대한민국	투자업	8월 31일	98.72%	-	원가법

(\*) 당기 중 종속기업투자인 (주)플레이링스와의 흡수합병으로 인하여 소멸되었습니다.

(2) 당기말과 전기말 현재 종속기업투자의 내역은 다음과 같습니다.

(단위: 천원)						
구분	당기말			전기말		
	취득원가	순자산지분가액	장부금액	취득원가	순자산지분가액	장부금액
(주)플레이링스	46,667,850	49,800,792	46,667,850	10,686,679	16,266,063	10,686,679
(주)플레이토즈	710,000	404,984	710,000	10,000	8,012	10,000
(주)플레이매치컬	2,000,000	817,916	2,000,000	200,000	(57,883)	200,000
(주)플라이서	-	-	-	35,981,171	5,224,123	35,981,171
코람코일반사모부동산투자신탁제142호	21,600,000	21,618,720	21,600,000	-	-	-
유나이티드파트너스국내리츠일반사모부동산투자신탁제1호	38,700,000	38,690,994	38,700,000	-	-	-
합계	109,677,850	111,333,406	109,677,850	46,877,850	21,440,315	46,877,850

(3) 당기와 전기 중 종속기업투자의 변동내역은 다음과 같습니다.

(단위: 천원)		
구분	당기	전기
기초장부금액	46,877,850	7,547,208
취득	62,800,000	36,191,171
합병	-	3,139,471
기말장부금액	109,677,850	46,877,850

(4) 당기말과 전기말 현재 종속기업의 요약재무정보는 다음과 같습니다.

(단위: 천원)								
구분	(주)플레이링스(*1)		(주)플레이토즈(*2)		(주)플레이매치컬(*3)		(주)플라이셔(*4)	
	당기말	전기말	당기말	전기말	당기말	전기말	당기말	전기말
[재무상태표]								
유동자산	27,366,401	16,596,811	1,670,714	7,704	568,270	75,536	-	8,055,099
비유동자산	45,124,447	11,603,455	172,120	3,134	521,524	96,352	-	2,169,490
자산총계	72,490,848	28,200,266	1,842,834	10,838	1,089,794	171,888	-	10,224,589
유동부채	8,489,193	4,339,828	82,845	2,826	109,694	180,370	-	3,013,896
비유동부채	3,414,155	4,644,770	1,355,005	-	80,393	49,402	-	1,017,304
부채총계	11,903,348	8,984,598	1,437,850	2,826	190,087	229,772	-	4,031,200
자본총계	60,587,500	19,215,668	404,984	8,012	899,707	(57,884)	-	6,193,389

(단위: 천원)				
구분	코람코일반사모부동산투자신탁제 142호(*5)		유나이티드파트너스국내리츠일반사 모부동산투자신탁제1호(*6)	
	당기말	전기말	당기말	전기말
[재무상태표]				
유동자산	29,661	-	9,485	-
비유동자산	22,800,000	-	39,200,000	-
자산총계	22,829,661	-	39,209,485	-
유동부채	9,901	-	18,607	-
비유동부채	-	-	-	-
부채총계	9,901	-	18,607	-
자본총계	22,819,760	-	39,190,878	-

(단위: 천원)								
구분	(주)플레이링스(*1)		(주)플레이토즈(*2)		(주)플레이매치컬(*3)		(주)플라이셔(*4)	
	당기	전기	당기	전기	당기	전기	당기	전기
[포괄손익계산서]								
영업수익	51,479,022	30,350,899	819	4,091	-	-	13,657,160	2,247,041



당기순손익	1,288,987	1,790,544	(300,161)	(1,988)	(1,087,842)	(259,341)	(1,108,018)	(402,491)
총포괄손익	1,471,585	1,797,597	(303,028)	(1,988)	(1,053,012)	(257,883)	(995,391)	(338,592)
(단위: 천원)								
구분	코람코일반사모부동산투자신탁제 142호(*5)			유나이티드파트너스국내리츠일반사 모부동산투자신탁제1호(*6)				
	당기	전기		당기	전기			
[포괄손익계산서]								
영업수익	347,284	-		61,479	-			
당기순손익	275,839	-		(9,122)	-			
총포괄손익	275,839	-		(9,122)	-			

- (\*1) 전기 중 관계기업투자인 링스게임즈(주)는 종속기업투자인 (주)플레이링스와의 흡수합병으로 인하여 소멸되었습니다.
- 당기 중 종속기업투자인 (주)플라이서는 종속기업투자인 (주)플레이링스와의 흡수합병으로 인하여 소멸되었습니다.
- (\*2) 전기 신설된 회사로 전기 4월부터 손익 반영되었습니다.
- (\*3) 전기 신설된 회사로 전기 8월부터 손익 반영되었습니다.
- (\*4) 전기 취득후 편입된 회사로 전기 12월부터 손익 반영되었으며, 당기 중 종속기업투자인 (주)플레이링스와의 흡수합병으로 인하여 소멸되었습니다. 따라서 기재된 당기 금액은 2022년 6월 30일까지 발생한 금액입니다.
- (\*5) 당기 취득후 편입된 펀드로 당기 2월부터 손익 반영되었습니다.
- (\*6) 당기 취득후 편입된 펀드로 당기 2월부터 손익 반영되었습니다.

#### (5) 종속기업 및 관계기업투자주식의 손상검사

회사는 종속기업 및 관계기업투자주식에 대하여 매 보고기간말 자산손상을 시사하는 징후의 존재 여부를 검토하고 있습니다. 그러한 징후가 있는 경우에는 당해 자산의 회수가능액을 미래현금흐름할인기법 등을 이용하여 추정하며, 회수가능액이 장부금액에 미달하는 경우 자산의 장부금액을 감소시켜 손상차손을 즉시 당기 비용으로 인식합니다.

당기 중 종속기업인 (주)플레이링스의 회수가능액은 미래현금흐름할인기법 이용시 사용된 세전 할인율 15.89%, 영구성장률 1% 등 주요 가정의 변동으로부터 영향을 받습니다. 당기말 현재 주요 가정의 변동에 따른 (주)플레이링스의 회수가능액의 민감도 분석은 다음과 같습니다.

(단위: 천원)		
구분	1% 증가시	1% 감소시
영구성장률	2,203,251	(1,925,951)
할인율	(3,149,429)	3,617,210

## 12. 관계기업투자

(1) 당기말과 전기말 현재 관계기업투자의 현황은 다음과 같습니다.

기업명	소재지	업종	보고기간 종료일	지분율		측정방법
				당기말	전기말	

애니팡미래콘텐츠투자조합	대한민국	투자업	12월 31일	30.00%	30.00%	원가법
케이원제23호역삼위탁관리부동산투자회사	대한민국	투자업	10월 31일	27.93%	-	원가법
스마트유니온비대면투자조합	대한민국	투자업	12월 31일	34.01%	-	원가법
코나 메타버스 투자조합	대한민국	투자업	12월 31일	30.00%	-	원가법

(2) 당기말과 전기말 현재 관계기업투자의 내역은 다음과 같습니다.

(단위: 천원)						
구분	당기말			전기말		
	취득원가	순자산지분가액	장부금액	취득원가	순자산지분가액	장부금액
애니팡미래콘텐츠투자조합	1,890,000	12,577,125	1,890,000	5,274,000	8,178,062	5,274,000
케이원제23호역삼위탁관리부동산투자회사	30,000,000	28,175,766	30,000,000	-	-	-
스마트유니온비대면투자조합	500,000	472,979	500,000	-	-	-
코나 메타버스 투자조합	3,000,000	2,982,555	3,000,000	-	-	-
합계	35,390,000	44,208,425	35,390,000	5,274,000	8,178,062	5,274,000

(3) 당기와 전기 중 관계기업투자의 변동내역은 다음과 같습니다.

① 당기

(단위: 천원)					
구분	기초장부금액	취득	처분	대체	기말장부금액
애니팡미래콘텐츠투자조합	5,274,000	-	(3,384,000)	-	1,890,000
퓨처플레이 뉴-엔터테인먼트(*)	-	2,025,000	-	(2,025,000)	-
케이원제23호역삼위탁관리부동산투자회사	-	30,000,000	-	-	30,000,000
스마트유니온비대면투자조합	-	500,000	-	-	500,000
코나 메타버스 투자조합	-	3,000,000	-	-	3,000,000
합계	5,274,000	35,525,000	(3,384,000)	(2,025,000)	35,390,000

(\*) 당기 중 지분율의 변동으로 금융자산으로 대체 되었습니다.

② 전기

(단위: 천원)				
구분	기초장부금액	처분	합병	기말장부금액
애니팡미래콘텐츠투자조합	7,524,000	(2,250,000)	-	5,274,000
링스게임즈(주)	2,999,986	-	(2,999,986)	-
합계	10,523,986	(2,250,000)	(2,999,986)	5,274,000

(4) 당기말과 전기말 현재 관계기업투자의 요약재무정보는 다음과 같습니다.

① 당기

(단위: 천원)
----------

구분	애니팡미래콘텐츠투자조합	케이원제23호역삼위탁관리부동산투자회사(*2)	스마트유니온비대면투자조합(*2)	코나 메타버스 투자조합(*2)	퓨처플레이 뉴-엔터테인먼트(*1)(*2)
[재무상태표]					
유동자산	763,017	35,021,699	971,353	9,970,780	-
비유동자산	41,476,133	281,206,481	500,000	-	-
자산총계	42,239,150	316,228,180	1,471,353	9,970,780	-
유동부채	315,401	47,354,508	80,794	28,930	-
비유동부채	-	168,004,430	-	-	-
부채총계	315,401	215,358,938	80,794	28,930	-
자본총계	41,923,749	100,869,242	1,390,559	9,941,850	-
[포괄손익계산서]					
영업수익	51,092,327	5,692,680	2,013	35,816	5,144
당기순손익	38,643,398	(3,795,200)	(79,441)	(58,150)	(52,234)
총포괄손익	38,643,398	(3,795,200)	(79,441)	(58,150)	(52,234)

(\*1) 당기 중 관계기업으로 편입 후 지분을 변동으로 금융자산으로 대체하였습니다. 기재된 당기 금액은 2022년 6월 30일까지 발생한 금액입니다.

(\*2) 당기 중 취득한 펀드로서 기재된 금액은 취득 시점부터 발생한 금액입니다.

## ② 전기

(단위: 천원)		
구분	애니팡미래콘텐츠투자조합	링스게임즈(주)(* )
[재무상태표]		
유동자산	882,953	-
비유동자산	26,749,021	-
자산총계	27,631,974	-
유동부채	371,766	-
비유동부채	-	-
부채총계	371,766	-
자본총계	27,260,208	-
[포괄손익계산서]		
영업수익	18,595,196	7,104,736
당기순손익	14,518,719	273,933
총포괄손익	14,518,719	240,117

(\* ) 전기 중 관계기업투자인 링스게임즈(주)는 종속기업투자인 (주)플레이링스와의 흡수합병으로 인하여 2021년 6월 1일 소멸되었습니다. 따라서 기재된 전기 금액은 2021년 5월 31일까지 발생한 금액입니다.

## 13. 유형자산

(1) 당기말과 전기말 현재 유형자산의 내역은 다음과 같습니다.

### ① 당기말

(단위: 천원)			
구분	취득원가	감가상각누계액	장부금액
비품	2,279,017	(1,683,052)	595,965
시설장치	2,013,100	(1,729,492)	283,608
사용권자산	9,306,185	(4,709,706)	4,596,479
합계	13,598,302	(8,122,250)	5,476,052

② 전기말

(단위: 천원)			
구분	취득원가	감가상각누계액	장부금액
차량운반구	24,704	(15,234)	9,470
비품	2,152,363	(1,392,569)	759,794
시설장치	2,008,800	(1,494,246)	514,554
사용권자산	5,306,467	(3,370,535)	1,935,932
합계	9,492,334	(6,272,584)	3,219,750

(2) 당기와 전기 중 유형자산의 변동내역은 다음과 같습니다.

① 당기

(단위: 천원)						
구분	기초장부금액	취득	처분	감가상각	기타증감	기말장부금액
차량운반구	9,470	-	(8,647)	(823)	-	-
비품	759,794	126,654	-	(290,483)	-	595,965
시설장치	514,554	4,300	-	(235,246)	-	283,608
사용권자산	1,935,932	186,099	(16,528)	(1,512,413)	4,003,389	4,596,479
합계	3,219,750	317,053	(25,175)	(2,038,965)	4,003,389	5,476,052

② 전기

(단위: 천원)					
구분	기초장부금액	취득	처분	감가상각	기말장부금액
차량운반구	14,411	-	-	(4,941)	9,470
비품	841,547	228,097	(15)	(309,835)	759,794
시설장치	952,418	98,250	-	(536,114)	514,554
사용권자산	2,883,218	484,570	(62,411)	(1,369,445)	1,935,932
합계	4,691,594	810,917	(62,426)	(2,220,335)	3,219,750

14. 무형자산

(1) 당기말과 전기말 현재 무형자산의 내역은 다음과 같습니다.

① 당기말

(단위: 천원)			
구분	취득원가	상각누계액	장부금액
소프트웨어	460,299	(416,706)	43,593
산업재산권	175,076	(160,856)	14,220
회원권	317,521	-	317,521
저작권	6,000	(2,700)	3,300
합계	958,896	(580,262)	378,634

② 전기말

(단위: 천원)			
구분	취득원가	상각누계액	장부금액
소프트웨어	459,479	(385,362)	74,117
산업재산권	170,266	(152,339)	17,927
회원권	162,294	-	162,294
저작권	6,000	(1,500)	4,500
합계	798,039	(539,201)	258,838

(2) 당기와 전기 중 무형자산의 변동내역은 다음과 같습니다.

① 당기

(단위: 천원)				
구분	기초장부금액	취득	상각	기말장부금액
소프트웨어	74,117	820	(31,344)	43,593
산업재산권	17,927	4,810	(8,517)	14,220
회원권	162,294	155,227	-	317,521
저작권	4,500	-	(1,200)	3,300
합계	258,838	160,857	(41,061)	378,634

② 전기

(단위: 천원)				
구분	기초장부금액	취득	상각	기말장부금액
소프트웨어	110,551	6,951	(43,385)	74,117
산업재산권	22,025	7,826	(11,924)	17,927
회원권	162,294	-	-	162,294
저작권	5,700	-	(1,200)	4,500
합계	300,570	14,777	(56,509)	258,838

(3) 당기와 전기 중 비용으로 인식한 연구와 개발 지출의 총액은 다음과 같습니다.

(단위: 천원)		
구분	당기	전기
경상연구개발비	14,418,251	14,182,616

### 15. 기타금융자산

당기말과 전기말 현재 기타금융자산의 내역은 다음과 같습니다.

(단위: 천원)		
구분	당기말	전기말
임차보증금	1,168,524	1,168,634
기타보증금	141,479	141,379
현재가치할인차금:		
임차보증금	(156,688)	(47,563)
기타보증금	(10,973)	(5,146)
합계	1,142,342	1,257,304

### 16. 미지급금 및 기타채무

당기말과 전기말 현재 미지급금 및 기타채무의 내역은 다음과 같습니다.

(단위: 천원)		
구분	당기말	전기말
미지급금	3,206,540	2,032,287
미지급비용	4,000,216	4,995,719
합계	7,206,756	7,028,006

### 17. 리스

(1) 당기말과 전기말 현재 사용권자산의 내역은 다음과 같습니다.

(단위: 천원)		
구분	당기말	전기말
건물	4,392,502	1,806,534
차량운반구	203,977	129,398
합계	4,596,479	1,935,932

당기 중 증가된 사용권자산은 4,189,488천원(전기: 484,570천원)입니다(주석 13 참조).

(2) 당기말과 전기말 현재 리스부채의 내역은 다음과 같습니다.

(단위: 천원)		
구분	당기말	전기말

유동리스부채	1,807,462	1,093,805
비유동장기리스부채	3,441,258	618,194
합계	5,248,720	1,711,999

(3) 당기와 전기 중 사용권자산 및 리스부채와 관련하여 포괄손익계산서에 인식된 금액은 다음과 같습니다.

(단위: 천원)		
구분	당기	전기
사용권자산의 감가상각비:		
건물	1,417,421	1,273,594
차량운반구	94,992	95,851
합계	1,512,413	1,369,445
리스관련 비용:		
리스부채에 대한 이자비용(금융비용)	106,882	72,396
단기리스료(영업비용)	5,761	-
단기리스가 아닌 소액자산 리스료(영업비용)	45,999	51,318
합계	158,642	123,714

당기 중 리스로 인한 총 현금유출은 1,422,011천원(전기: 1,306,536천원)입니다.

(4) 당기와 전기 중 전대리스순투자의 변동내역은 다음과 같습니다.

(단위: 천원)		
구분	당기	전기
기초장부금액	31,297	-
발생	683,561	48,347
이자수익	9,977	729
회수	(76,836)	(17,779)
기타변경효과	(10,109)	-
기말장부금액	637,890	31,297

당기 중 회사의 임대차계약 변경으로 인해 설립된 종속기업인 (주)플레이토즈에게 2021.04.01부터 2022.09.15까지 (주)플레이매치컬에게 2021.07.20부터 2022.09.15 까지 전대차 계약을 종료하고, (주)플레이링스, (주)플레이매치컬, (주)플레이토즈에게 2022.09.16부터 2025.12.31까지 계약을 하였습니다.

(5) 다음은 전대리스순투자에 대한 만기분석표이며, 당기말과 전기말 이후에 받게될 리스료를 할인되지 않은 금액으로 표시하였습니다.

(단위: 천원)		
구분	당기말	전기말
1년 이내	222,275	31,922

1년 초과~2년 이내	228,943	-
2년 초과~3년 이내	235,812	-
할인되지 않은 총 리스료	687,030	31,922
미실현 금융수익	(49,141)	(626)
전대리스순투자	637,889	31,296

## 18. 기타부채

(1) 당기말과 전기말 현재 기타부채의 내역은 다음과 같습니다.

(단위: 천원)		
구분	당기말	전기말
계약부채	607,851	564,472
예수금	268,774	278,025
부가가치세예수금	345,895	700,495
합계	1,222,520	1,542,992

(2) 당기와 전기 중 계약부채의 변동내역은 다음과 같습니다.

(단위: 천원)		
구분	당기	전기
기초장부금액	564,472	1,006,222
수익이연	2,535,306	564,472
수익인식	(2,491,927)	(1,006,222)
기말장부금액	607,851	564,472

## 19. 순확정급여부채(자산)

회사는 퇴직급여제도로 확정급여형 퇴직급여제도와 확정기여형 퇴직급여제도를 운영하고 있습니다.

(1) 확정급여형 퇴직급여제도

확정급여제도에 따르면 종업원의 퇴직시 근속 1년당 최종 3개월 평균급여에 지급률을 곱한 금액을 지급하도록 되어 있습니다. 확정급여채무의 보험수리적 평가는 적격성이 있는 독립적인 보험계리인에 의해서 예측단위적립방식을 사용하여 수행되었습니다.

① 당기말과 전기말 현재 순확정급여부채(자산)의 내역은 다음과 같습니다.

(단위: 천원)		
구분	당기말	전기말
확정급여채무 현재가치	4,800,692	6,031,475
사외적립자산 공정가치	(7,442,019)	(5,844,871)
합계	(2,641,327)	186,604



② 당기와 전기 중 확정급여부채의 변동내역은 다음과 같습니다.

(단위: 천원)		
구분	당기	전기
기초장부금액	6,031,475	5,710,837
당기근무원가	1,446,959	1,662,181
이자원가	240,620	167,415
재측정요소:		
-재무적가정의 변동에서 발생한 보험수리적손익	(1,243,787)	(319,518)
-경험조정으로 인해 발생한 보험수리적손익	28,212	329,220
-인구통계적가정의 변동에서 발생한 보험수리적손익	-	-
급여지급액	(1,694,741)	(1,312,046)
관계사전출액	(8,046)	(206,614)
기말장부금액	4,800,692	6,031,475

③ 당기와 전기 중 사외적립자산의 공정가치 변동내역은 다음과 같습니다.

(단위: 천원)		
구분	당기	전기
기초장부금액	5,844,871	5,112,709
이자수익	227,195	149,881
재측정요소:		
-사외적립자산의 수익 (이자수익에 포함된 금액 제외)	(137,267)	(83,713)
사용자의 기여금	3,019,613	1,981,694
급여지급액	(1,506,145)	(1,109,086)
관계사전출액	(6,248)	(206,614)
기말장부금액	7,442,019	5,844,871

당기 중 사외적립자산의 실제 수익은 89,928천원(전기: 66,168천원)입니다.

또한, 확정급여제도와 관련하여 회사가 2023년 중 납입할 것으로 예상되는 사용자기여금의 합리적인 추정치는 1,111,206천원입니다.

④ 당기와 전기 중 당기손익으로 인식한 총비용의 내역은 다음과 같습니다.

(단위: 천원)		
구분	당기	전기
당기근무원가	1,446,959	1,662,181
순이자손익	13,425	17,534
합계	1,460,384	1,679,715

⑤ 당기와 전기 중 기타포괄손익으로 인식하는 재측정요소는 다음과 같습니다.

(단위: 천원)		
구분	당기	전기
법인세차감전 재측정요소	1,078,308	(93,415)
법인세효과	(237,228)	20,551
법인세차감후 재측정요소	841,080	(72,864)

⑥ 보험수리적가정

1) 당기말과 전기말 현재 보험수리적가정의 주요 내역은 다음과 같습니다.

구분	당기말	전기말
할인율	5.88%	3.57%
미래임금상승률	4.12%	4.13%

회사는 확정급여채무의 현재가치계산을 위하여 보고기간말 현재 확정급여채무의 통화 및 예상지급시기와 일관성이 있는 우량회사채의 시장수익률을 참조하여 할인율을결정하였습니다.

2) 당기말 현재 주요 가정의 변동에 따른 확정급여채무의 민감도 분석은 다음과 같습니다.

(단위: 천원)		
구분	1% 상승시	1% 하락시
할인율의 변동	(400,588)	467,670
미래임금상승률의 변동	482,364	(418,823)

확정급여채무의 증가(감소)는 당기말 현재 확정급여채무의 현재가치를 기준으로 산출되었습니다.

⑦ 당기말 현재 회사의 확정급여채무의 가중평균만기는 9.5년이며, 할인되지 않은 연금 급여 지급액의 만기분석은 다음과 같습니다.

(단위: 천원)						
구분	1년미만	1년~2년미만	2년~5년미만	5년~10년미만	10년 이상	합계
급여지급액	439,436	408,830	1,111,506	1,730,841	5,450,075	9,140,688

⑧ 당기말과 전기말 현재 사외적립자산은 다음 항목으로 구성됩니다.

(단위: 천원)		
구분	당기말	전기말
금융상품	7,442,019	5,844,871

(2) 확정기여형 퇴직급여제도

회사는 자격을 갖춘 종업원들 중 가입희망자를 위해 확정기여형 퇴직급여제도를 운영하고 있습니다. 사외적립자산은 수탁자의 관리하에서 기금형태로 회사의 자산들로부터 독립적으로 운용되고 있습니다. 종업원들이 확정기여형의 가득조건을 충족하기전에 퇴사하는 경우에 회사가 지불해야 할 기여금은 상실되는 기여금만큼 감소하게 됩니다. 당기와 전기 중 확정기여형 퇴직급여제도와 관련하여 비용으로 인식한 금액은 각 72,878천원, 7,435천원이며, 당기말 현재 미지급된 금액은 없습니다.

20. 장기종업원급여부채

회사는 일정 기준을 충족한 장기근속임직원을 대상으로 휴가 및 상여금을 지급하는 리프레쉬 휴가제도를 운영하고 있으며, 이에 대한 평가는 적격성이 있는 독립적인 보험계리인에 의해서 예측단위적립방식을 사용하여 수행되었습니다. 당기말과 전기말 현재 장기종업원급여부채의 내역은 다음과 같습니다.

(단위: 천원)		
구분	당기말	전기말
장기종업원급여부채	1,069,958	1,246,121

21. 총당부채

(1) 당기말과 전기말 현재 총당부채의 내역은 다음과 같습니다.

(단위: 천원)		
구분	당기말	전기말
유동복구총당부채	-	398,966
비유동복구총당부채	649,432	305,989
합계	649,432	704,955

(2) 당기와 전기 중 총당부채의 변동내역은 다음과 같습니다.

① 당기

(단위: 천원)			
구분	기초장부금액	증감	기말장부금액
복구총당부채	704,955	(55,523)	649,432

② 전기

(단위: 천원)			
구분	기초장부금액	증감	기말장부금액
복구총당부채	599,974	104,981	704,955

22. 신주인수권부사채

(단위: 천원)			
구분	발행일	만기일	당기말
신주인수권부사채	2022-01-25	2025-01-25	30,000,000
사채할인발행차금			(1,611,796)
상환할증금			1,703,292
장부금액			30,091,496

구분	내용
구분	제1회 무기명식 무보증 비분리형 사모 신주인수권부사채
발행일	2022년 1월 25일
만기일	2025년 1월 25일
최초 발행금액	30,000,000,000원
모집방법	사모
만기보장수익률	6%
행사가격(*)	22,827원
권리행사기간	2023년 1월 25일 ~ 2024년 12월 25일

(\*) 2022년 7월 25일 행사가액이 22,827원으로 조정되었습니다.

### 23. 자본금

(1) 당기말과 전기말 현재 자본금의 내역은 다음과 같습니다.

(단위: 천원)		
구분	당기말	전기말
발행할주식의 총수	100,000,000주	100,000,000주
1주당 액면금액	500원	500원
발행한 주식수	11,469,842주	9,569,842주
보통주자본금	5,734,921	4,784,921

(2) 당기와 전기 중 자본금 변동내역은 다음과 같습니다.

(단위: 천원)				
구분	당기		전기	
	주식수	보통주자본금	주식수	보통주자본금
기초장부금액	9,569,842주	4,784,921	9,569,842주	4,784,921
유상증자	1,900,000주	950,000	-	-
기말장부금액	11,469,842주	5,734,921	9,569,842주	4,784,921

### 24. 기타자본구성요소

(1) 당기말과 전기말 현재 기타자본구성요소의 내역은 다음과 같습니다.

(단위: 천원)		
구분	당기말	전기말
주식발행초과금	67,963,831	16,199,686
주식선택권	4,243,601	5,174,390
기타자본잉여금	2,293,247	-
자기주식처분손실	(573,665)	(573,665)
자기주식	(19,724,743)	(19,724,743)
합계	54,202,271	1,075,668

(2) 당기와 전기 중 기타자본구성요소의 변동내역은 다음과 같습니다.

① 당기

(단위: 천원)						
구분	주식발행초과금	주식선택권	기타자본잉여금	자기주식처분손실	자기주식	합계
기초장부금액	16,199,686	5,174,390	-	(573,665)	(19,724,743)	1,075,668
유상증자	51,764,145	-	-	-	-	51,764,145
주식보상비(*)	-	1,362,458	-	-	-	1,362,458
기타증감	-	(2,293,247)	2,293,247	-	-	-
기말장부금액	67,963,831	4,243,601	2,293,247	(573,665)	(19,724,743)	54,202,271

② 전기

(단위: 천원)					
구분	주식발행초과금	주식선택권	자기주식처분손실	자기주식	합계
기초장부금액	16,199,686	4,435,435	(573,665)	(16,064,038)	3,997,418
주식보상비(*)	-	738,955	-	-	738,955
자기주식의 취득	-	-	-	(3,660,705)	(3,660,705)
기말장부금액	16,199,686	5,174,390	(573,665)	(19,724,743)	1,075,668

(\*) 이연법인세에 대해 자본으로 인식한 금액 (-)71,213천원(전기: 71,213천원)을 포함하고 있습니다.

(3) 주식기준보상제도

회사는 임직원에게 회사의 주식을 미리 정해진 가격(행사가격)으로 취득할 수 있는 권리 (Stock Option, 이하 "스톡옵션") 및 임직원에게 자기주식을 무상으로 지급하는 계약(Stock Grant, 이하 "스톡그랜트")을 체결하고 있습니다. 당기말 현재 회사가 부여한 스톡그랜트는 모두 행사되거나 부여 취소되었습니다.

① 당기말 현재 주식기준보상 부여내역은 다음과 같습니다.

구분	2018년 부여분	2019년 부여분	2021년 부여분	2022년 부여분
주식선택권 부여일	2018년 3월 23일	2019년 4월 8일	2021년 4월 6일	2022년 3월 31일

발행주식의 종류	기명식 보통주	기명식 보통주	기명식 보통주	기명식 보통주
발행주식의 주식수	285,760주	14,118주	254,628주	280,802주
부여방법	신주발행교부 및 행사가격과 시가와의 차액을 현금으로 지급하는 방법 중 이사회 결의로 정함	신주발행교부 및 행사가격과 시가와의 차액을 현금으로 지급하는 방법 중 이사회 결의로 정함	신주발행교부 및 행사가격과 시가와의 차액을 현금으로 지급하는 방법 중 이사회 결의로 정함	신주발행교부, 자기주식교부, 차액주식보상, 차액현금보상방식 중 회사가 정함
주식선택권 행사가격	37,064원	24,755원	22,764원	26,350원
주식선택권 행사기간	2020년 3월 23일부터 2023년 3월 22일까지	2021년 4월 8일부터 2024년 4월 7일까지	2023년 4월 6일부터 2026년 4월 5일까지	2025년 3월 31일부터 2030년 3월 30일까지

② 당기와 전기 중 스톡옵션에 대한 주식선택권의 수량과 가중평균행사가격의 변동내역은 다음과 같습니다.

구분	당기		전기	
	주식수	가중평균 행사가격	주식수	가중평균 행사가격
기초장부금액	367,726주	27,751원	269,278주	36,419원
부여	280,802주	26,350원	254,628주	22,764원
취소	(42,200주)	23,860원	(156,180주)	34,564원
기말장부금액	606,328주	27,373원	367,726주	27,751원

③ 주식선택권 부여일 시점 보상원가는 이항모형을 이용한 공정가액접근법을 적용하여 산정하였으며, 보상원가를 산정하기 위한 제반가정 및 변수는 다음과 같습니다.

(단위: 천원)				
구분	2018년 부여분	2019년 부여분	2021년 부여분	2022년 부여분
주식선택권의 가중평균공정가치	15,941원	10,536원	7,711원	11,170원
기대주가변동성	61.51%	62.72%	38.18%	36.05%
기대만기	3.5년	3.5년	4년	8년
무위험수익률	2.34%	1.75%	1.49%	2.9%

④ 당기와 전기 중 주식선택권의 변동내역은 다음과 같습니다.

(단위: 천원)		
구분	당기	전기
기초장부금액	5,174,391	4,435,435
주식보상비(*)	1,362,458	738,956
기타증감	(2,293,247)	-
기말장부금액	4,243,602	5,174,391

(\*) 이연법인세에 대해 자본으로 인식한 금액 (-)71,213천원(전기: 71,213천원)을 포함하고 있습니다.

⑤ 당기와 전기 중 주식기준보상제도와 관련하여 인식한 비용의 내역은 다음과 같습니다.

(단위: 천원)		
구분	당기	전기
스톡옵션	1,433,670	667,743

(4) 당기와 전기 중 자기주식의 변동내역은 다음과 같습니다.

(단위: 천원)				
구분	당기		전기	
	주식수	금액	주식수	금액
기초장부금액	1,068,801주	(19,724,743)	900,209주	(16,064,038)
취득	-	-	168,592주	(3,660,705)
기말장부금액	1,068,801주	(19,724,743)	1,068,801주	(19,724,743)

## 25. 이익잉여금

(1) 당기말과 전기말 현재 이익잉여금의 내역은 다음과 같습니다.

(단위: 천원)		
구분	당기말	전기말
이익준비금(*)	154,148	154,148
미처분이익잉여금	146,268,541	144,204,828
합계	146,422,689	144,358,976

(\*) 상법의 규정에 따라 자본금의 50%에 달할 때까지 매 결산기의 금전에 의한 이익배당액의 10% 이상의 금액을 이익준비금으로 적립하고 있으며, 이익배당목적으로 사용될 수 없으며 자본전입 또는 결손보전에만 사용이 가능합니다.

(2) 당기와 전기 중 이익잉여금의 변동내역은 다음과 같습니다.

(단위: 천원)		
구분	당기	전기
기초장부금액	144,358,976	136,812,770
당기순이익	1,222,632	7,619,070
확정급여제도의 재측정요소 (법인세차감후)	841,081	(72,864)
기말장부금액	146,422,689	144,358,976

(3) 이익잉여금처분계산서

당기와 전기 중 이익잉여금처분계산서는 다음과 같습니다.

### 이 익 잉 여 금 처 분 계 산 서

제13(당)기	2022년 01월 01일	부터	제12(전기)	2021년 01월 01일	부터
	2022년 12월 31일	까지		2021년 12월 31일	까지
처분예정일	2023년 03월 23일		처분확정일	2022년 03월 31일	

주식회사 위메이드플레이 (구, 주식회사 선데이토즈) (단위: 원)

구분	당기	전기
I.미처분이익잉여금	146,268,541,108	144,204,828,256
전기이월미처분이익잉여금	144,204,828,256	136,658,622,269
당기순이익	1,222,632,286	7,619,069,891
확정급여제도의 재측정요소	841,080,566	(72,863,904)
II.이익잉여금처분액	-	-
III.차기이월미처분이익잉여금	146,268,541,108	144,204,828,256

## 26. 영업수익

(1) 당기와 전기 중 영업수익의 내역은 다음과 같습니다.

(단위: 천원)		
구분	당기	전기
모바일게임매출	45,199,646	54,484,640
기타매출	20,486,093	19,596,405
합계	65,685,739	74,081,045

(2) 당기와 전기 중 지역별(법인소재지 기준) 영업수익의 내역은 다음과 같습니다.

(단위: 천원)		
구분	당기	전기
국내	50,471,855	55,567,405
해외	15,213,884	18,513,640
합계	65,685,739	74,081,045

(3) 회사의 게임매출의 주요 고객은 업종 특성상 불특정 다수의 스마트 기기 사용자로 구성되어 있습니다. 모바일 게임시장의 특성상 이와 같은 모바일 게임서비스는 대부분글로벌 플랫폼 사업자인 구글, 애플 등을 통해 제공 및 결제되고 있으며, 모바일 광고서비스의 경우는 글로벌 모바일 광고회사들로 구성되어 있습니다.

## 27. 영업비용

당기와 전기 중 영업비용의 내역은 다음과 같습니다.

(단위: 천원)		
구분	당기	전기
급여	17,378,612	18,476,643



퇴직급여	1,539,386	1,715,263
복리후생비	3,901,997	3,490,768
주식보상비	1,433,670	667,743
지급임차료	41,832	51,318
감가상각비	2,038,965	2,220,335
무형자산상각비	41,061	56,509
건물관리비	759,613	749,811
보험료	128,244	138,811
세금과공과	225,357	236,188
여비교통비	79,361	28,086
통신비	70,844	76,522
차량유지비	31,095	36,237
지급수수료	9,225,692	10,046,831
게임수수료	21,022,134	26,189,954
광고선전비	3,043,762	2,023,975
접대비	130,686	80,116
장기종업원급여	101,222	484,853
기타비용	95,614	31,713
합계	61,289,147	66,801,676

## 28. 금융수익 및 금융비용

(1) 당기와 전기 중 금융수익의 내역은 다음과 같습니다.

(단위: 천원)		
구분	당기	전기
이자수익	993,454	616,701
당기손익공정가치측정금융자산평가이익	364,447	647,058
당기손익공정가치측정금융자산처분이익	906,982	1,621,305
외환차익	780,064	209,306
외화환산이익	348	82,650
합계	3,045,295	3,177,020

(2) 당기와 전기 중 금융비용의 내역은 다음과 같습니다.

(단위: 천원)		
구분	당기	전기
이자비용	841,958	72,397
파생상품평가손실	1,574,057	-
당기손익공정가치측정금융자산평가손실	6,644,868	899,058
당기손익공정가치측정금융자산처분손실	184,349	144

외환차손	550,975	10,702
외화환산손실	54,334	481
합계	9,850,541	982,782

(3) 당기와 전기 중 금융비용에 포함된 이자비용의 내역은 다음과 같습니다.

(단위: 천원)		
구분	당기	전기
신주인수권부사채에 대한 이자비용	735,076	-
리스부채에 대한 이자비용	106,882	72,397
합계	841,958	72,397

## 29. 기타수익 및 기타비용

(1) 당기와 전기 중 기타수익의 내역은 다음과 같습니다.

(단위: 천원)		
구분	당기	전기
수입임대료	48,502	-
배당금수익	400,820	-
유형자산처분이익	21,205	189
관계기업투자처분이익	3,809,957	139,486
잡이익	10,316	102,264
외환차익	463,824	274,422
외화환산이익	614	5,363
합계	4,755,238	521,724

(2) 당기와 전기 중 기타비용의 내역은 다음과 같습니다.

(단위: 천원)		
구분	당기	전기
유형자산처분손실	39,731	14,064
복구충당부채전입액	25,486	21,808
기부금	108,822	273,779
잡손실	2,229	1,990
기타의대손상각비	75,835	2,552,378
외환차손	382,136	232,434
외화환산손실	51,717	11,463
합계	685,956	3,107,916

### 30. 법인세비용

(1) 당기와 전기 중 법인세비용의 내역은 다음과 같습니다.

(단위: 천원)		
구분	당기	전기
법인세부담액	2,164,523	919,817
과거기간 당기법인세에 대하여 당기에 인식한 조정사항	-	(1,680,185)
일시적차이로 인한 이연법인세 변동액	(1,418,087)	(63,048)
자본에 직접 반영된 법인세비용	(308,441)	91,764
법인세비용(수익)	437,995	(731,652)

(2) 당기와 전기 중 자본에 직접 반영된 법인세비용의 내역은 다음과 같습니다.

(단위: 천원)						
구분	당기			전기		
	법인세 차감전	법인세효과	법인세 차감후	법인세 차감전	법인세효과	법인세 차감후
확정급여제도의 재측정요소	1,078,308	(237,228)	841,080	(93,415)	20,551	(72,864)
주식선택권	-	(71,213)	-	-	71,213	-

(3) 당기와 전기 중 법인세비용차감전순손익과 법인세비용간의 관계는 다음과 같습니다.

(단위: 천원)		
구분	당기	전기
법인세비용차감전순손익	1,660,628	6,887,418
적용세율에 따른 법인세(*1)	343,338	1,493,232
조정사항:		
비공제비용	315,984	22,825
과거기간 당기법인세에 대하여 당기에 인식한 조정사항	-	(1,680,185)
세액공제감면	(955,726)	(587,676)
이연법인세가 인식되지 않은 일시적차이	-	(30,687)
기타(*2)	734,399	50,839
법인세비용(수익)	437,995	(731,652)
평균유효세율(*3)	26.38%	-

2억원 이하: 11.00%,

- (\*1) 2억원 초과 200억 이하: 22.00%,  
200억원 초과 3,000억원 이하: 24.20%  
3,000억원 초과: 27.50%

(\*2) 이연법인세 계산시 적용세율의 차이로 인한 효과 등이 포함되어 있습니다.

(\*3) 전기에는 부의 법인세비용이 발생하여 평균유효세율을 계산하지 않았습니다.

(4) 이연법인세자산과 부채의 회수 및 결제 시기는 다음과 같습니다.

구분	당기	전기
이연법인세자산		
12개월 이내에 회수될 이연법인세자산	1,732,163	1,784,563
12개월 후에 회수될 이연법인세자산	4,761,323	2,806,285
이연법인세부채		
12개월 이내에 결제될 이연법인세부채	966,543	674,354
12개월 후에 결제될 이연법인세부채	1,911,025	1,718,662
이연법인세 자산(부채) 순액	3,615,918	2,197,832

(5) 당기와 전기 중 일시적차이 및 이연법인세자산의 증감내역은 다음과 같습니다.

① 당기

(단위: 천원)				
구분	기초금액	당기손익반영	자본반영	이연법인세 자산(*)
퇴직급여충당부채	1,326,924	(81,551)	(237,228)	1,008,145
연차부채	241,866	(92,632)	-	149,234
미지급비용	464,017	(162,485)	-	301,532
미수수익	(21,010)	(43,021)	-	(64,031)
미확정비용	361,037	2,506	-	363,543
주식보상비	243,615	(172,402)	(71,213)	-
퇴직연금운용자산	(1,285,872)	277,727	-	(1,008,145)
장기종업원급여부채	274,147	(49,456)	-	224,691
업무용승용차	45,004	(12,742)	-	32,262
복구충당부채	155,090	(18,709)	-	136,381
시설장치	49,112	(16,064)	-	33,048
당기손익공정가치 측정금융자산	417,713	1,288,479	-	1,706,192
미확정수익	(652,154)	284,456	-	(367,698)
사용권자산	(425,905)	(539,356)	-	(965,261)
리스부채	376,640	725,591	-	1,102,231
임차보증금	11,596	23,613	-	35,209
기부금	(1,190)	1,190	-	-
전대리스순투자	(6,885)	(127,072)	-	(133,957)
무형자산	561,523	(9,598)	-	551,925
장애인고용부담금	-	25,699	-	25,699
사채상환할증금	-	357,691	-	357,691
파생상품부채	-	465,704	-	465,704

사채할인발행차금	-	(338,477)	-	(338,477)
고용을 증대시킨 기업에 대한 세액공제	62,564	(62,564)	-	-
합계	2,197,832	1,726,527	(308,441)	3,615,918

(\*) 일시적차이에 적용되는 세율은 미래의 예상세율로서 일시적차이의 소멸이 예상되는 시기의 세율을 적용하고 있습니다.

## ② 전기

(단위: 천원)				
구분	기초금액	당기손익반영	자본반영	이연법인세자산(*)
퇴직급여충당부채	1,256,385	49,988	20,551	1,326,924
연차부채	212,304	29,562	-	241,866
미지급비용	639,320	(175,303)	-	464,017
미수수익	(42,596)	21,586	-	(21,010)
미확정비용	415,498	(54,461)	-	361,037
주식보상비	-	172,402	71,213	243,615
퇴직연금운용자산	(1,124,796)	(161,076)	-	(1,285,872)
장기종업원급여부채	237,360	36,787	-	274,147
업무용승용차	39,929	5,075	-	45,004
복구충당부채	131,994	23,096	-	155,090
시설장치	18,385	30,727	-	49,112
당기손익공정가치 측정금융자산	478,965	(61,252)	-	417,713
미확정수익	(62,014)	(590,140)	-	(652,154)
사용권자산	(634,308)	208,403	-	(425,905)
리스부채	549,684	(173,044)	-	376,640
임차보증금	18,674	(7,078)	-	11,596
기부금	-	(1,190)	-	(1,190)
전대리스순투자	-	(6,885)	-	(6,885)
무형자산	-	561,523	-	561,523
고용을 증대시킨 기업에 대한 세액공제	-	62,564	-	62,564
합계	2,134,784	(28,716)	91,764	2,197,832

(\*) 일시적차이에 적용되는 세율은 미래의 예상세율로서 일시적차이의 소멸이 예상되는 시기의 세율을 적용하고 있습니다.

(6) 당기와 전기 중 이연법인세자산로 인식되지 아니한 내역은 다음과 같습니다.

(단위: 천원)		
구분	당기	전기
주식보상비(*)	6,284,826	4,067,511
합계	6,284,826	4,067,511

(\*) 회사는 예측가능한 미래기간에 행사가능성이 낮은 주식선택권에 대한 이연법인세자산을 인식하지 않았습니다.

(7) 당기와 전기 중 이연법인세부채로 인식되지 아니한 내역은 다음과 같습니다.

(단위: 천원)		
구분	당기	전기
종속기업투자주식(*)	139,486	139,486
합계	139,486	139,486

(\*) 회사는 예측가능한 미래기간에 일시적차이가 소멸하지 않을 가능성이 높다고 판단하여 종속기업투자주식에 대한 이연법인세부채를 인식하지 않았습니다.

(8) 회사는 차기 이후 예상과세소득이 각 회계기간에 소멸되는 차감할 일시적차이를 초과하여 이연법인세자산의 실현가능성이 있는 것으로 판단하고 있습니다.

### 31. 주당손익

(1) 당기와 전기 중 기본(희석)주당손익의 내역은 다음과 같습니다.

(단위: 천원)		
구분	당기	전기
보통주에 귀속되는 당기순이익	1,222,632	7,619,070
가중평균유통보통주식수	10,270,904주	8,543,062주
기본(희석)주당이익	119원	892원

가중평균유통보통주식수는 기초의 유통보통주식수에 회계기간 중 취득 및 처분된 자기주식수 또는 신규 발행된 보통주식수를 각각의 유통기간에 따른 가중치를 고려하여 조정한 보통주식수입니다.

한편, 당기 및 전기 중 발행보통주식수를 유통기간으로 가중평균하여 산정한 유통보통주식수의 산출내역은 다음과 같습니다.

#### ① 당기

(단위: 주)			
구분	주식수	가중치(일)	적수
기초	9,569,842	365	3,492,992,330
자기주식	(1,068,801)	365	(390,112,365)
유상증자	1,900,000	340	646,000,000
소계	10,401,041		3,748,879,965

일수(일)			365
가중평균유통보통주식수			10,270,904

② 전기

(단위: 주)			
구분	주식수	가중치(일)	적수
기초	9,569,842	365	3,492,992,330
자기주식	(1,068,801)	3~365	(374,774,575)
소계	8,501,041		3,118,217,755
일수(일)			365
가중평균유통보통주식수			8,543,062

(2) 희석주당이익은 보통주 및 잠재적보통주 1주에 대한 이익을 계산한 것으로서 희석증권의 반희석효과로 인하여 희석주당이익을 계산할 때 고려하지 아니한 바, 당기의 희석주당이익은 기본주당이익과 동일합니다. 당기말 현재 잠재적보통주의 내역은 다음과 같습니다.

구분	행사가능기간	발행될 보통주식수	행사가액
주식선택권 (2018년 부여분)	2020년 3월 23일부터 2023년 3월 22일까지	126,280주	37,064원
주식선택권 (2019년 부여분)	2021년 4월 8일부터 2024년 4월 7일까지	14,118주	24,755원
주식선택권 (2021년 부여분)	2023년 4월 6일부터 2026년 4월 5일까지	198,028주	22,764원
주식선택권 (2022년 부여분)	2025년 3월 31일부터 2030년 3월 30일까지	267,902주	26,350원
신주인수권부 사채 (2022년 발행분)	2023년 1월 25일부터 2024년 12월 25일까지	1,314,233주	22,827원

32. 현금흐름표

(1) 현금및현금성자산은 재무상태표와 현금흐름표상의 금액이 일치하게 관리되고 있습니다.

(2) 당기와 전기 중 당기순이익에 대한 조정 내역은 다음과 같습니다.

(단위: 천원)		
구분	당기	전기
퇴직급여	1,466,508	1,679,715
주식보상비	1,433,670	667,743
감가상각비	2,038,965	2,220,335
무형자산상각비	41,061	56,509
장기종업원급여	101,222	484,853

복구총당부채전입액	25,486	21,808
이자비용	841,958	72,397
당기손익공정가치측정금융자산평가손실	6,644,868	899,058
당기손익공정가치측정금융자산처분손실	184,349	144
기타의대손상각비	75,835	2,552,378
외화환산손실	106,051	11,944
유형자산처분손실	39,731	14,064
파생상품평가손실	1,574,057	-
법인세비용	437,995	(731,652)
이자수익	(993,454)	(616,701)
배당금수익	(400,820)	-
당기손익공정가치측정금융자산평가이익	(364,447)	(647,058)
당기손익공정가치측정금융자산처분이익	(906,982)	(1,621,305)
외화환산이익	(962)	(88,013)
관계기업투자주식처분이익	(3,809,957)	(139,486)
유형자산처분이익	(21,205)	(189)
합계	8,513,929	4,836,544

(3) 당기와 전기 중 영업활동 자산·부채의 증감 내역은 다음과 같습니다.

(단위: 천원)		
구분	당기	전기
매출채권의 증감	2,118,430	584,166
미수금의 증감	(6,508)	(61,210)
선급금의 증감	-	104,851
선급비용의 증감	(454,821)	(70,903)
장기선급비용의 증감	74,420	240,250
미지급금의 증감	1,197,634	(4,027,539)
미지급비용의 증감	(1,003,717)	2,821,932
계약부채의 증감	43,379	(441,750)
예수금의 증감	(9,251)	48,938
부가가치세예수금의 증감	(354,953)	(1,550,118)
퇴직금의 증감	(211,849)	(202,960)
장기종업원급여의 지급	(277,385)	(317,640)
사외적립자산의 납입	(3,019,613)	(1,981,694)
합계	(1,904,234)	(4,853,677)

(4) 당기와 전기 중 현금및현금성자산의 사용을 수반하지 않는 중요한 거래내역은 다음과 같습니다.



(단위: 천원)		
구분	당기	전기
사용권자산의 신규설정	186,099	484,570
사용권자산의 계약의 변동	4,003,389	-
유무형자산취득관련 미지급금의 변동	(7,436)	5,687
종속기업투자와 관계기업투자의 합병	-	3,139,472

(5) 당기와 전기 중 재무활동에서 생기는 부채의 조정내역은 다음과 같습니다.

① 당기

(단위: 천원)				
구분	기초장부금액	재무현금흐름	비현금흐름(*)	기말장부금액
리스부채	1,711,999	(1,263,369)	4,800,089	5,248,719
신주인수권부사채	-	30,000,000	91,497	30,091,497
합계	1,711,999	28,736,631	4,891,586	35,340,216

② 전기

(단위: 천원)				
구분	기초장부금액	재무현금흐름	비현금흐름(*)	기말장부금액
리스부채	2,498,564	(1,182,822)	396,257	1,711,999

(\*) 비현금흐름에는 지급 시점에 현금흐름표에서 영업활동으로 표시된 이자지급액이 포함되어 있습니다.

### 33. 특수관계자거래

(1) 당기말과 전기말 지배기업과 종속기업 현황은 다음과 같습니다.

관계	기업명	
	당기말	전기말
최상위지배자	-	권혁빈
최상위지배기업	(주)위메이드	-
회사에 영향력을 행사하는 기업:		
지배기업	(주)위믹스코리아	(주)스마일게이트홀딩스
회사가 영향력을 행사하는 기업:		
종속기업	(주)플레이링스	(주)플레이링스
	(주)플레이토즈	(주)플레이토즈
	(주)플레이매치컬	(주)플레이매치컬
	-(*)	(주)플라이셔
	코람코일반사모부동산투자신탁제142호	-
	유나이티드파트너스국내리츠일반사	-

	모부동산투자신탁제1호	
	(주)케이원제19호위탁관리부동산투자회사	-

(\*) 당기 중 ㈜플라이셔는 종속기업인 (주)플레이링스와 흡수합병되어 소멸되었습니다.

(2) 당기말과 전기말 회사와의 거래 또는 채권, 채무 잔액이 있는 특수관계자 현황은 다음과 같습니다.

관계	기업명	
	당기말	전기말
관계기업	애니팡미래콘텐츠투자조합	애니팡미래콘텐츠투자조합
	케이원제23호역삼위탁관리부동산투자회사	-
	스마트유니온비대면투자조합	-
	코나 메타버스 투자조합	-
	-(*)	-
기타특수관계자	(주)위메이드커넥트	-
	(주)엔티게임즈	-
	임직원	-

(\*) 퓨처플레이 뉴-엔터테인먼트는 당기에 관계기업투자주식으로 취득하였으나, 지분율의 변동으로 기중에 금융자산으로 대체되었습니다.

(3) 당기와 전기 중 특수관계자와의 중요한 영업상의 거래내역은 다음과 같습니다.

① 당기

(단위: 천원)					
특수관계자	관계	매출 등		매입 등	
		사용료수익	용역매출 등	신주인수권부사채	게임수수료 등
(주)플레이링스	종속기업	485,121	256,899	-	-
(주)플레이토즈	종속기업	-	21,274	-	-
(주)플레이매치컬	종속기업	-	1,527	-	-
코람코일반사모부동산투자신탁제142호	종속기업	-	242,601	-	-
(주)위메이드	최상위지배기업	-	-	-	58,837
㈜위믹스코리아	지배기업	-	-	735,076	-
케이원제23호역삼위탁관리부동산투자회사	관계기업	-	158,219	-	-
임직원	기타특수관계자	-	857	-	-
합계		485,121	681,377	735,076	58,837

② 전기

(단위: 천원)				
특수관계자	관계	매출 등		매입 등
		사용료수익	용역매출 등	유형자산 양수
(주)플레이링스	종속기업	875,485	73,393	33,160

(주)플레이토즈	종속기업	-	104	-
(주)플레이매치컬	종속기업	-	625	-
합계		875,485	74,122	33,160

(4) 당기와 전기 중 특수관계자와의 자금거래 내역은 다음과 같습니다.

① 당기

(단위: 천원)								
특수관계자	관계	현금출자	유상증자 (감자)	배당금수익	차입	대여	회수	전대리스 회수액
(주)위믹스코리아(*1)	지배기업	-	52,714,145	-	30,000,000	-	-	-
(주)플레이링스	종속기업	-	-	-	-	-	-	39,519
(주)플레이토즈	종속기업	700,000	-	-	-	1,300,000	-	4,144
(주)플레이매치컬	종속기업	1,800,000	-	-	-	-	-	23,195
코람코일반사모부동산투자신탁 제142호	종속기업	21,600,000	-	242,601	-	-	-	-
유나이티드파트너스국내리츠일 반사모부동산투자신탁제1호	종속기업	38,700,000	-	-	-	-	-	-
애니팡미래콘텐츠투자조합	관계기업	-	(3,384,000)	-	-	-	-	-
케이원 제23호역삼위탁관리부동 산투자회사	관계기업	30,000,000	-	158,219	-	-	-	-
스마트유니온비대면투자조합	관계기업	500,000	-	-	-	-	-	-
코나 메타버스 투자조합	관계기업	3,000,000	-	-	-	-	-	-
퓨처플레이 뉴-엔터테인먼트 (*2)	관계기업	2,025,000	-	-	-	-	-	-
임직원	기타특수관계자	-	-	-	-	70,000	(10,556)	-
합계		98,325,000	49,330,145	400,820	30,000,000	1,370,000	(10,556)	66,858

(\*1) 당기 중 지배기업이 회사의 유상증자에 참여했으며, 회사는 신주인수권부사채를 발행하였습니다.

(\*2) 퓨처플레이 뉴-엔터테인먼트는 당기에 관계기업투자주식으로 취득하였으나, 지분율의 변동으로 기중에 금융자산으로 대체되었습니다.

② 전기

(단위: 천원)				
특수관계자	관계	현금출자	유상감자	전대리스 회수액
애니팡미래콘텐츠투자조합	관계기업	-	(2,250,000)	-
(주)플레이토즈	종속기업	10,000	-	2,473
(주)플레이매치컬	종속기업	200,000	-	14,577
합계		210,000	(2,250,000)	17,050

(5) 당기말과 전기말 현재 특수관계자에 대한 중요한 채권·채무의 내역은 다음과 같습니다.

① 당기말

(단위: 천원)			
특수관계자	관계	채권	채무

		매출채권	투자전환사채 (*)	전대리스 순투자	기타채권	신주인수권부사 채	게임수수료 등 미지급금
(주)위메이드	최상위지배기업	-	-	-	-	-	64,721
(주)위믹스코리아	지배기업	-	-	-	-	30,091,497	-
(주)플레이링스	종속기업	111,590	2,304,547	551,967	64,276	-	-
(주)플레이토즈	종속기업	-	-	20,632	1,329,557	-	1,799
(주)플레이매치컬	종속기업	-	-	65,291	1,118	-	-
케이원제23호역삼위탁관리부동 산투자회사	관계기업	-	-	-	158,219	-	-
(주)위메이드커넥트	기타특수관계자	-	-	-	300,000	-	-
(주)엔티게임즈	기타특수관계자	-	-	-	200,000	-	-
임직원	기타특수관계자	-	-	-	59,444	-	-
합계		111,590	2,304,547	637,890	2,112,614	30,091,497	66,520

(\*) 당기 중 평가이익 364,447천원을 인식하였습니다.

## ② 전기말

(단위: 천원)						
특수관계자	관계	채권				채무
		매출채권	투자전환사채	전대리스순투자	기타채권	미지급금
(주)플레이링스(*)	종속기업	83,903	1,940,100	-	58,939	-
(주)플레이토즈	종속기업	-	-	2,826	-	-
(주)플레이매치컬	종속기업	-	-	28,471	463	28,113
합계		83,903	1,940,100	31,297	59,402	28,113

(\*) 전기중 관계기업투자인 링스게임즈(주)는 종속기업투자인 (주)플레이링스와의 흡수합병으로 인하여 소멸되었으며, 그로 인해 투자전환사채 2,250,320천원은 (주)플레이링스로 편입되었습니다.

### (6) 특수관계자 약정사항

① 회사는 관계기업인 주식회사 케이원제23호역삼위탁관리부동산투자회사의 타 주주와 주주간 협약을 통해 관계기업이 소유하고 있는 부동산에 대한 우선매수권, 우선임차권을 부여받았습니다.

② 회사는 종속기업인 주식회사 케이원제19호위탁관리부동산투자회사의 타 주주와 주주간 협약을 통해 종속기업이 소유하고 있는 부동산에 대한 우선임차권 및 우선매수권을 최상위 지배기업 (주)위메이드에게 부여하였습니다.

### (7) 주요경영진에 대한 보상

주요 경영진은 직·간접적으로 당해 회사 활동의 계획·지휘·통제에 대한 권한과 책임을 가진 자로서 모든 이사(업무집행이사 여부를 불문함)를 포함하고 있으며, 당기와 전기 중 주요경영진에 대한 보상내역은 다음과 같습니다.

(단위: 천원)		
구분	당기	전기
단기종업원급여	1,368,306	1,583,645
퇴직급여	181,265	167,055
주식보상비	643,691	103,142

합계	2,193,262	1,853,842
----	-----------	-----------

### 34. 우발상황과 약정사항

(1) 당기말과 전기말 현재 사용이 제한된 금융자산의 내역은 다음과 같습니다.

(단위: 천원)		
구분	당기말	전기말
단기금융상품		
자사주 관련 신탁	-	9,077,488

(2) 당기말과 전기말 현재 회사의 채무 및 보증을 위해 제공한 담보의 내역은 없습니다.

(3) 당기말 현재 회사가 원고 또는 피고로 계류중인 소송사건은 없습니다.

(4) 당기말 현재 회사는 Google Inc. 등과 모바일게임의 유통 및 결제에 대한 거래약정을 체결하고 있으며, 관련 매출액의 일정비율을 게임수수료로 지급하고 있습니다. 또한, 당기말 현재 회사는 Cartoon Network Enterprises, Inc. 및 PeanutsWorldwide LLC, The Walt Disney Company(Korea) LLC, Turner Broadcasting s-system asia pacific inc. 라인프렌즈(주)와 미니멈개런티 및 매출액의 일정비율을 지급하는 지적재산권 라이선싱 계약을 체결하였으며, Disney POP TOWN 게임의 글로벌 서비스 확장을 위해 퍼블리싱 서비스 사용 계약을 체결하였습니다.

(5) 당기말 현재 회사는 수익증권 등 3곳에 출자금 총 140억원, 3곳에 6천만달러를 약정하였으며, 현재 총 출자약정금액중 43.6%를 출자완료하였습니다.(주석 9, 12 참고)

(6) 특수관계자 약정사항

- ① 회사는 관계기업인 주식회사 케이원제23호역삼위탁관리부동산투자회사의 타 주주와 주주간 협약을 통해 관계기업이 소유하고 있는 부동산에 대한 우선매수권, 우선임차권을 부여받았습니다.
- ② 회사는 종속기업인 주식회사 케이원제19호위탁관리부동산투자회사의 타 주주와 주주간 협약을 통해 종속기업이 소유하고 있는 부동산에 대한 우선임차권 및 우선매수권을 최상위 지배기업 (주)위메이드에게 부여하였습니다.

### 35. 위험관리

(1) 위험관리의 개요

회사는 금융상품을 운용함에 따라 다음과 같은 위험에 노출되어 있습니다.

- ① 신용위험
- ② 유동성위험
- ③ 환위험
- ④ 이자율위험
- ⑤ 기타 가격위험

본 주석은 상기 위험에 대한 회사의 노출정도 및 이와 관련하여 회사가 수행하고 있는 자본관리와 위험관리의 목적, 정책 및 절차와 위험측정방법 등에 대한 질적 공시사항과 양적 공

시사항을 포함하고 있습니다.

## (2) 위험관리 개념체계

회사의 위험관리는 회사의 재무적 성과에 영향을 미치는 잠재적 위험을 식별하여 회사가 허용가능한 수준으로 감소, 제거 및 회피하는 것을 그 목적으로 하고 있습니다. 회사는 전사적인 수준의 위험관리 정책 및 절차를 마련하여 운영하고 있으며, 회사의 재무부문에서 위험관리에 대한 총괄책임을 담당하고 있습니다. 회사의 재무부문은 회사의 영업과 관련한 금융위험을 감시하고 관리하는 역할을 하고 있으며, 금융위험의 성격과 노출정도를 주기적으로 분석하고 있습니다.

또한, 회사의 감사는 위험관리 정책 및 절차의 준수 여부와 위험노출 한도를 지속적으로 검토하고 있습니다. 회사의 전반적인 금융위험 관리전략은 전기와 동일합니다.

## (3) 금융위험관리

### ① 신용위험관리

회사는 금융상품의 당사자 중 일방이 의무를 이행하지 않아 상대방에게 재무손실을 입힐 신용위험에 노출되어 있습니다. 회사의 경영진은 신용위험을 관리하기 위하여 신용도가 일정 수준 이상인 거래처와 거래하고 있으며, 금융자산의 신용보강을 위한 정책과 절차를 마련하여 운영하고 있습니다.

회사는 신규 거래처와 계약시 공개된 재무정보와 신용평가기관에 의하여 제공된 정보 등을 이용하여 거래처의 신용도를 평가하고 이를 근거로 신용거래한도를 결정하고 있으며, 담보 또는 지급보증을 제공받고 있습니다. 또한, 회사는 주기적으로 거래처의 신용도를 재평가하여 신용거래한도를 재검토하고 담보수준을 재조정하고 있으며, 회수가 지연되는 금융자산에 대하여는 분기 단위로 회수지연 현황 및 회수대책을 보고하고 있으며 지연사유에 따라 적절한 조치를 취하고 있습니다.

금융자산의 장부금액은 신용위험에 대한 최대노출정도를 표시하고 있습니다. 당기말과 전기말 현재 회사의 신용위험에 대한 최대 노출정도는 다음과 같습니다.

(단위: 천원)		
구분	당기말	전기말
현금및현금성자산(*)	17,312,414	30,467,421
단기금융상품	8,000,000	23,077,488
매출채권및기타채권	6,656,146	7,311,946
당기손익공정가치측정금융자산	63,129,900	41,898,430
기타금융자산	1,142,342	1,257,304
합계	96,240,802	104,012,589

(\*) 현금 시재액을 제외하였기 때문에 재무상태표 상 금액과 차이가 있습니다.

회사는 중소기업은행 등의 금융기관에 현금및현금성자산 및 장·단기금융상품 등을 예치하고 있으며, 신용등급이 우수한 금융기관과 거래하고 있으므로 금융기관으로부터의 신용위험은 제한적입니다.

### ② 유동성위험관리

회사는 현금 등 금융자산을 인도하여 결제하는 금융부채와 관련된 의무를 충족하는 데 어려

움을 겪게 될 유동성위험에 노출되어 있습니다. 회사의 경영진은 유동성위험을 관리하기 위하여 단기 및 중장기 자금관리계획을 수립하고 현금유출예산과 실제현금유출액을 지속적으로 분석·검토하여 금융부채와 금융자산의 만기구조를 대응시키고 있습니다. 회사의 경영진은 영업활동현금흐름과 금융자산의 현금유입으로 금융부채를 상환가능하다고 판단하고 있습니다. 당기말과 전기말 현재 금융부채의 잔존계약만기에 따른 만기분석은 다음과 같습니다.

(단위: 천원)					
구분	장부금액	계약상현금흐름	3개월미만	3개월~1년	1년~5년
당기말:					
미지급금및기타채무	4,166,984	4,166,984	4,166,984	-	-
리스부채	5,248,720	5,650,033	461,746	1,389,671	3,798,616
신주인수권부사채	30,091,497	31,800,000	-	-	31,800,000
합계	39,507,201	41,617,017	4,628,730	1,389,671	35,598,616
전기말:					
미지급금및기타채무	3,769,964	3,769,964	3,769,964	-	-
리스부채	1,711,999	1,770,420	367,270	733,662	669,488
합계	5,481,963	5,540,384	4,137,234	733,662	669,488

상기 부채의 잔존만기별 현금흐름은 할인되지 아니한 명목금액으로서 지급을 요구받을 수 있는 기간 중 가장 이른 일자를 기준으로 작성되었습니다.

### ③ 환위험관리

회사는 해외시장관리와 관련하여 외화의 환율변동위험에 노출되어 있습니다. 회사의 경영진은 내부적으로 원화 환율 변동에 대한 환위험을 정기적으로 측정하고 있으며, 필요한 경우 환위험관리를 목적으로 파생상품계약을 체결하고 있습니다. 당기말과 전기말 현재 기능통화 이외의 외화로 표시된 화폐성자산·부채의 장부금액은 다음과 같습니다.

(단위: 천원)				
구분	당기말		전기말	
	화폐성자산	화폐성부채	화폐성자산	화폐성부채
USD	1,975,483	94,621	3,644,981	309,477
JPY	172,871	66,877	1,232,576	188,553
기타	-	-	350,922	-
합계	2,148,354	161,498	5,228,479	498,030

당기말과 전기말 현재 외화에 대한 원화환율 10% 변동시 환율변동이 세전손익에 미치는 영향은 다음과 같습니다.

(단위: 천원)				
구분	당기말		전기말	
	10% 상승시	10% 하락시	10% 상승시	10% 하락시
USD	188,086	(188,086)	333,550	(333,550)

JPY	10,599	(10,599)	104,402	(104,402)
기타	-	-	35,092	(35,092)
합계	198,685	(198,685)	473,044	(473,044)

상기 민감도 분석은 보고기간말 현재 기능통화 이외의 외화로 표시된 화폐성 자산 및부채를 대상으로 하였습니다.

④ 이자율위험관리

당기말 현재 회사는 금융기관차입금 등 변동금리 이자부부채를 보유하지 않음에 따라 이자율변동위험에 노출되어 있지 않습니다.

⑤ 기타 가격위험관리

회사는 당기손익공정가치측정금융자산과 관련하여 시장가격의 변동으로 인하여 금융상품의 공정가치나 미래현금흐름이 변동할 기타 가격변동위험에 노출되어 있습니다. 회사의 경영진은 시장가격의 변동으로 인하여 상장지분상품의 공정가치 또는 미래현금흐름이 변동할 위험을 정기적으로 측정하고 있습니다. 한편, 당기말 현재 회사의 당기손익공정가치측정금융자산의 수익구조를 고려할 때 가격지수변동이 금융자산의 공정가치 또는 미래현금흐름에 미치는 영향은 중요하지 아니합니다.

(4) 자본위험관리

회사의 자본관리는 계속기업으로서의 존속능력을 유지하고 건전한 자본구조의 유지 및 자본조달비용의 최소화를 통하여 주주이익을 극대화하는 것을 그 목적으로 하고 있습니다. 회사의 자본구조는 부채총계에서 현금및현금성자산 등을 차감한 순부채와자본으로 구성되며, 전반적인 자본위험 관리 정책은 전기와 동일합니다. 한편, 당기말과 전기말 현재 자본으로 관리하고 있는 항목의 내역은 다음과 같습니다.

(단위: 천원)		
구분	당기말	전기말
부채총계	49,522,449	12,826,060
차감:		
현금및현금성자산	(17,315,414)	(30,467,421)
단기금융상품	(8,000,000)	(23,077,488)
당기손익공정가치측정금융자산	(63,129,900)	(41,898,430)
순부채	(38,922,865)	(82,617,279)
자본총계	206,359,880	150,219,565

회사는 건전한 재무상태를 유지하기 위해 노력하고 있습니다. 회사의 경영진은 매분기 자기자본수익률과 이자부부채의 가중평균이자율을 비교하여 자본위험 관리정책의 타당성을 검토하고 있습니다.

36. 보고기간후 사건

회사는 2023년 3월 2일 개최된 이사회 결의에 따라 (주)디앤씨미디어와 2023년 3월 합작법인 주식회사 플레이디앤씨를 설립하기로 하였습니다.



## 6. 배당에 관한 사항

### 가. 배당에 관한 사항

당사의 배당은 향후 지속적인 성장을 위해 신규사업 및 연구개발에 대한 투자와 안정적인 재무구조를 유지하기 위해 적정수준의 현금을 확보한 후, 실적과 현금흐름 등을 고려하여 전략적으로 결정할 계획입니다.

당사의 정관에 기재된 배당에 관한 사항은 아래와 같습니다.

제58조(이익금의 처분) 회사는 매 사업연도의 처분전 이익잉여금을 다음과 같이 처분한다.

1. 이익 준비금
2. 기타의 법정 적립금
3. 배당금
4. 임의적립금
5. 기타의 이익잉여금처분액

제59조 (이익배당)

- ① 이익배당은 금전 또는 금전 외의 재산으로 할 수 있다.
- ② 이익의 배당을 주식으로 하는 경우 회사가 종류주식을 발행한 때에는 각각 그와 같은 종류의 주식으로 할 수 있다.
- ③ 제1항의 배당은 매 결산기말 현재의 주주명부에 기재된 주주 또는 등록된 질권자에게 지급한다.
- ④ 이익배당은 주주총회의 결의로 정한다.

제60조 (배당금지급청구권의 소멸시효)

- ① 배당금의 지급청구권은 5년간 이를 행사하지 아니하면 소멸 시효가 완성한다.
- ② 제1항의 시효의 완성으로 인한 배당금은 이 회사에 귀속한다.

### 나. 주요배당지표

구 분	주식의 종류	당기	전기	전전기
		제13기	제12기	제11기
주당액면가액(원)		500	500	500
(연결)당기순이익(백만원)		-533	14,173	14,644
(별도)당기순이익(백만원)		1,223	7,619	13,713
(연결)주당순이익(원)		-37	1,667	1,657
현금배당금총액(백만원)		-	-	-
주식배당금총액(백만원)		-	-	-
(연결)현금배당성향(%)		-	-	-
현금배당수익률(%)	-	-	-	-
	-	-	-	-
주식배당수익률(%)	-	-	-	-
	-	-	-	-

주당 현금배당금(원)	-	-	-	-
	-	-	-	-
주당 주식배당(주)	-	-	-	-
	-	-	-	-
	-	-	-	-

#### 다. 과거 배당 이력

(단위: 회, %)

연속 배당횟수		평균 배당수익률	
분기(중간)배당	결산배당	최근 3년간	최근 5년간
-	-	-	-

※ 당사는 최근 5년간 배당 지급 이력이 없습니다.

## 7. 증권의 발행을 통한 자금조달에 관한 사항

### 7-1. 증권의 발행을 통한 자금조달 실적

[지분증권의 발행 등과 관련된 사항]

2022년 12월말 기준 발행주식총수는 보통주 11,469,842주입니다.

#### 증자(감자)현황

(기준일 : 2022년 12월 31일 )

(단위 : 원, 주)

주식발행 (감소)일자	발행(감소) 형태	발행(감소)한 주식의 내용				비고
		종류	수량	주당 액면가액	주당발행 (감소)가액	
2010년 02월 25일	-	보통주	232,000	100	2,000	설립자본
2010년 11월 05일	유상증자(일반공모)	보통주	5,000,000	100	4,000	-
2013년 10월 22일	-	보통주	26,251,338	100	-	합병
2013년 10월 30일	전환권행사	보통주	770,500	100	2,000	-
2016년 04월 29일	-	보통주	25,803,071	100	-	주식병합으로 인한 감소
2016년 05월 11일	무상증자	보통주	3,119,075	500	500	1주당 0.5주의 비율로 신주 배정
2022년 01월 26일	유상증자(제3자배정)	보통주	1,900,000	500	27,750	-

※ 2016년 4월 29일(효력발생일) 주식병합에 따라 주당 액면가액이 100원에서 500원으로 변경(5주를 1주로 병합)되었습니다. 이에 따라 발행주식총수는 보통주 32,253,838주에서 6,450,767주로 변경되어, 자본금은 3,225,383,800원에서 3,225,383,500원으로 감소하였습니다.

※ 2016년 5월 11일(효력발생일) 무상증자로 1주당 0.5주의 비율로 신주를 배정하였습니다. 이에 따라 발행주식총수는 6,450,767주에서 9,569,842주로 변경되어, 자본금은 3,225,383,500원에서 4,784,921,000원으로 증가하였습니다.

※ 2021년 12월 20일 이사회 의사결정 제3자배정 유상증자 결정에 따라 (주)위믹스코리아(구. (주)위메이드이노베이션)는 2022년 1월 25일 52,725,000,000원을 납입하여 1,900,000주를 배정

받았습니다. 이에 따라 발행주식총수는 9,569,842주에서 11,469,842주로 변경되었습니다.

### 미상환 신주인수권부사채 등 발행현황

(기준일 : 2022년 12월 31일 )

(단위 : 원, 주)

종류\구분	회차	발행일	만기일	권면(전자등록)총액	행사대상 주식의 종류	신주인수권 행사가능기간	행사조건		미상환 사채	미행사 신주 인수권	비고
							행사비율 (%)	행사가액			
제1회 무기명식 무보증 비분리형 사모 신주인수권부사채	1	2022년 01월 25일	2025년 01월 25일	30,000,000,000	보통주	2023년 1월 25일 ~ 2024년 12월 25일	100	22,827	30,000,000,000	1,314,233	-
합 계	-	-	-	30,000,000,000	보통주	-	100	22,827	30,000,000,000	1,314,233	-

※ 상기 신주인수권부사채의 경우 인수계약서에 의거하여 시가하락에 따른 신주인수권 행사  
가액의 조정이 발생했습니다. 조정 내역은 아래와 같습니다.

조정회차	조정가액적용일	행사가액(원)	행사가가능주식수(주)	조정사유
최초 발행	2022.01.25	32,609	919,991	-
1	2022.04.25	29,604	1,013,376	시가하락
2	2022.07.25	22,827	1,314,233	

### [채무증권의 발행 등과 관련된 사항]

#### 채무증권 발행실적

(기준일 : 2022년 12월 31일 )

(단위 : 백만원, %)

발행회사	증권종류	발행방법	발행일자	권면(전자등록)총액	이자율	평가등급 (평가기관)	만기일	상환 여부	주관회사
㈜플레이링스	회사채	사모	2019년 11월 18일	2,000	0	-	2023년 11월 18일	미상환	-
㈜위메이드플레이	회사채	사모	2022년 01월 25일	30,000	0	-	2025년 01월 25일	미상환	-
합 계	-	-	-	32,000	-	-	-	미상환	-

※ 주식회사 플레이링스가 발행한 회사채(전환사채 20억원)는 주식회사 위메이드플레이가  
인수자로 연결회계 적용시 그 금액이 상계됩니다.

#### 기업어음증권 미상환 잔액

(기준일 : 2022년 12월 31일 )

(단위 : 백만원)

잔여만기		10일 이하	10일초과 30일이하	30일초과 90일이하	90일초과 180일이하	180일초과 1년이하	1년초과 2년이하	2년초과 3년이하	3년 초과	합 계
미상환 잔액	공모	-	-	-	-	-	-	-	-	-
	사모	-	-	-	-	-	-	-	-	-
	합계	-	-	-	-	-	-	-	-	-

### 단기사채 미상환 잔액

(기준일 : 2022년 12월 31일 )

(단위 : 백만원)

잔여만기		10일 이하	10일초과 30일이하	30일초과 90일이하	90일초과 180일이하	180일초과 1년이하	합 계	발행 한도	잔여 한도
미상환 잔액	공모	-	-	-	-	-	-	-	-
	사모	-	-	-	-	-	-	-	-
	합계	-	-	-	-	-	-	-	-

### 회사채 미상환 잔액(연결 기준)

(기준일 : 2022년 12월 31일 )

(단위 : 백만원)

잔여만기		1년 이하	1년초과 2년이하	2년초과 3년이하	3년초과 4년이하	4년초과 5년이하	5년초과 10년이하	10년초과	합 계
미상환 잔액	공모	-	-	-	-	-	-	-	-
	사모	-	-	30,000	-	-	-	-	-
	합계	-	-	30,000	-	-	-	-	-

※ 주식회사 플레이링스가 발행한 회사채(전환사채 20억원)는 주식회사 위메이드플레이가 인수자로 연결회계 적용시 그 금액이 상계됨에 따라 상기 미상환 잔액에 포함되지 않았습니다.

### 회사채 미상환 잔액(별도 기준)

(기준일 : 2022년 12월 31일 )

(단위 : 백만원)

잔여만기		1년 이하	1년초과 2년이하	2년초과 3년이하	3년초과 4년이하	4년초과 5년이하	5년초과 10년이하	10년초과	합 계
미상환 잔액	공모	-	-	-	-	-	-	-	-
	사모	-	-	30,000	-	-	-	-	-
	합계	-	-	30,000	-	-	-	-	-

### 신종자본증권 미상환 잔액

(기준일 : 2022년 12월 31일 )

(단위 : 백만원)

잔여만기		1년 이하	1년초과 5년이하	5년초과 10년이하	10년초과 15년이하	15년초과 20년이하	20년초과 30년이하	30년초과	합 계
미상환 잔액	공모	-	-	-	-	-	-	-	-
	사모	-	-	-	-	-	-	-	-
	합계	-	-	-	-	-	-	-	-

### 조건부자본증권 미상환 잔액

(기준일 : 2022년 12월 31일 )

(단위 : 백만원)

잔여만기		1년 이하	1년초과 2년이하	2년초과 3년이하	3년초과 4년이하	4년초과 5년이하	5년초과 10년이하	10년초과 20년이하	20년초과 30년이하	30년초과	합 계
미상환 잔액	공모	-	-	-	-	-	-	-	-	-	-
	사모	-	-	-	-	-	-	-	-	-	-

합계	-	-	-	-	-	-	-	-	-
----	---	---	---	---	---	---	---	---	---

## 7-2. 증권의 발행을 통해 조달된 자금의 사용실적

### 사모자금의 사용내역

(기준일 : 2022년 12월 31일 )

(단위 : 백만원)

구분	회차	납입일	주요사항보고서의 자금사용 계획		실제 자금사용 내역		차이발생 사유 등
			사용용도	조달금액	내용	금액	
제3자배정 유상증자	-	2022년 01월 25일	운영자금	52,725	운영자금	49,433	하단 참고
신주인수권부사채	1	2022년 01월 25일	운영자금	30,000	운영자금	-	하단 참고

※ 제3자배정 유상증자 조달금 중 사용금액은 인건비, 수수료, 임차료 지급 등의 회사 운영자금으로 사용되었습니다. 미사용 잔액도 향후 인건비, 수수료, 임차료 지급 등 운영자금으로 사용할 예정입니다.

### 미사용자금의 운용내역

(기준일 : 2022년 12월 31일 )

(단위 : 백만원)

종류	금융상품명	운용금액	계약기간	실투자기간
예·적금	보통예금 등	25,000	-	-
기타	신탁	8,292	-	-
계		33,292	-	

## 8. 기타 재무에 관한 사항

### 가. 재무제표 제작성 등 유의사항

#### (1) 사업결합

1) 2021년 6월 1일자로 종속기업인 (주)선데이토즈플레이가 관계기업인 링스게임즈(주)를 흡수 합병함에 따라 지배기업의 종속회사 지분율이 84.65%로 변동 되었습니다. 관련 거래로 발생한 이전대가와 취득한 자산과 인수한 부채의 공정가치는 아래와 같습니다.

(단위: 천원)	
구분	전기말
I. 이전대가	10,994,212
주식선택권	217,010
지분해당액	8,751,969
기존거래정산	2,025,233
II. 식별가능한 자산과 부채로 인식된 금액	5,901,084
[자산]	
현금및현금성자산	1,754,125
매출채권및기타채권	1,384,448

유형자산	35,439
무형자산	7,749
고객관계	4,953,479
기타자산	134,369
소계	8,269,609
[부채]	
매입채무및기타채무	1,099,003
순확정급여부채	47,883
이연법인세부채	1,063,896
장기종업원급여부채	79,309
기타부채	78,434
소계	2,368,525
III. 영업권	5,093,128

2) 2021년 11월 12일자로 (주)플라이셔 지분을 84.35%인수하여 종속기업으로 편입하였습니다. 관련 거래로 발생한 이전대가와 취득한 자산과 인수한 부채의 공정가치는 아래와 같습니다.

(단위: 천원)	
구분	전기말
I. 이전대가	38,684,901
현금	35,981,171
주식선택권	2,703,730
II. 식별가능한 자산과 부채로 인식된 금액	13,907,910
[자산]	
현금및현금성자산	7,326,857
매출채권및기타채권	2,085,454
유형자산	477,335
무형자산	351,808
사용권자산	857,850
고객관계	9,623,962
이연법인세자산	522,267
기타자산	470,426
소계	21,715,959
[부채]	
매입채무및기타채무	1,716,069
계약부채	313,998
순확정급여부채	1,314,875
단기차입금	941,872
리스부채	852,710

기타부채	551,253
이연법인세부채	2,117,272
소계	7,808,049
III. 비지배지분	1,753,021
IV. 영업권	26,530,012

(2) 연결회사가 채택한 제·개정 기준서 및 해석서

연결회사는 2022년 1월 1일로 개시하는 회계기간부터 다음의 제·개정 기준서 및 해석서를 신규로 적용하였습니다.

1) 기업회계기준서 제 1116호 '리스' 개정 - 2021년 6월 30일 후에도 제공되는 코로나19 관련 임차료 할인 등

코로나19의 직접적인 결과로 발생한 임차료 할인 등이 리스변경에 해당하는지 평가하지 않을 수 있도록 하는 실무적 간편법의 적용대상이 2022년 6월 30일 이전에 지급하여야 할 리스료에 영향을 미치는 리스료 감면으로 확대되었습니다. 리스이용자는 비슷한 상황에서 특성이 비슷한 계약에 실무적 간편법을 일관되게 적용해야 합니다. 해당 기준서의 개정이 연결 재무제표에 미치는 중요한 영향은 없습니다.

2) 기업회계기준서 제1103호 '사업결합' 개정 - 개념체계의 인용

사업결합 시 인식할 자산과 부채의 정의를 개정된 재무보고를 위한 개념체계를 참조하도록 개정되었으나, 기업회계기준서 제1037호 '충당부채, 우발부채 및 우발자산' 및 해석서 제 2121호 '부담금'의 적용범위에 포함되는 부채 및 우발부채에 대해서는 해당 기준서를 적용하도록 예외를 추가하고, 우발자산이 취득일에 인식되지 않는다는 점을 명확히 하였습니다. 해당 기준서의 개정이 연결재무제표에 미치는 중요한 영향은 없습니다.

3) 기업회계기준서 제1016호 '유형자산' 개정 - 의도한 사용 전의 매각금액

기업이 자산을 의도한 방식으로 사용하기 전에 생산된 품목의 판매에서 발생하는 수익을 생산원가와 함께 당기손익으로 인식하도록 요구하며, 유형자산의 취득원가에서 차감하는 것을 금지하고 있습니다. 해당 기준서의 개정이 연결재무제표에 미치는 중요한 영향은 없습니다.

4) 기업회계기준서 제1037호 '충당부채, 우발부채 및 우발자산' 개정 - 손실부담계약: 계약 이행원가

손실부담계약을 식별할 때 계약이행원가의 범위를 계약 이행을 위한 증분원가와 계약 이행에 직접 관련되는 다른 원가의 배분이라는 점을 명확히 하였습니다. 해당 기준서의 개정이 연결재무제표에 미치는 중요한 영향은 없습니다.

5) 한국채택국제회계기준 연차개선 2018-2020

한국채택국제회계기준 연차개선 2018-2020은 2022년 1월 1일 이후 시작하는 회계연도부터 적용되며, 조기적용이 허용됩니다. 해당 기준서의 개정이 연결재무제표에 미치는 중요한 영향은 없습니다.

6) 기업회계기준서 제1101호 '한국채택국제회계기준의 최초 채택': 최초채택기업인 종속기업

7) 기업회계기준서 제1109호 '금융상품': 금융부채 제거 목적의 10% 테스트 관련 수수료

8) 기업회계기준서 제1041호 '농림어업': 공정가치 측정

**나. 대손충당금 설정현황(연결기준)**

(1) 계정과목별 대손충당금 설정내용

(단위 : 천원)

구분	계정과목	채권금액	대손충당금	대손충당금 설정률
제13기	매출채권	9,114,695	-	-
	미수수익	330,110	-	-
	미수금	18,404	-	-
	전대리스순투자	262,999	-	-
	합계	9,726,208	-	-
제12기	매출채권	11,918,047	-	-
	단기대여금	30,747	-30,747	-100.0%
	미수수익	111,215	-	-
	미수금	272,253	-	-
	합계	12,332,263	-30,747	-0.2%
제11기	매출채권	8,850,277	-	-
	단기대여금	66,584	-66,584	-100.0%
	미수수익	196,423	-	-
	미수금	5,332	-	-
	전대리스순투자	38,244	-	-
	합계	9,156,860	-66,584	-0.7%

(2) 대손충당금 변동현황

(단위 : 천원)

구분	제11기	제12기	제13기
1. 기초 대손충당금 잔액합계	102,852	66,584	30,747
2. 순대손처리액(①-②±③)	-	-	-
① 대손처리액(상각채권액)	-	-	-
② 상각채권회수액	-	-	-
③ 기타증감액	-	-	-
3. 대손상각비 계상(환입)액	-36,267	-35,837	-30,747
4. 기말 대손충당금 잔액합계	66,584	30,747	-



**(3) 매출채권관련 대손충당금 설정방침**

상각후원가를 장부금액으로 하는 대여금 및 수취채권에서 손상이 발생하였다는 객관적 증거가 있는 경우, 손상차손은 당해 자산의 장부금액과 최초의 유효이자율(최초인식시점에 계산된 유효이자율)로 할인한 추정미래현금흐름의 현재가치의 차이로 측정하고 있습니다. 이 경우 아직 발생하지 아니한 미래의 대손은 미래예상현금흐름에 포함하지 아니하며 손상차손은 당해 자산의 장부금액에서 직접 차감하거나 충당금계정을 사용하여 차감하고 당기손익으로 인식하고 있습니다.

후속기간 중 손상차손의 금액이 감소하고 그 감소가 손상을 인식한 후에 발생한 사건과 객관적으로 관련된 경우에는 이미 인식한 손상차손을 직접 환입하거나 충당금을 조정하여 환입하며, 회복 후 장부금액은 당초 손상을 인식하지 않았다면 회복일 현재인식하였을 상각후원가를 초과하지 않도록 하고 있으며 환입한 금액은 당기손익으로인식하고 있습니다.

**(4) 당해 사업연도말 현재 경과기간별 매출채권 잔액 현황**

(단위 : 천원)

구분	6월 이하	6월 초과 1년 이하	1년 초과 3년 이하	3년 초과	계
매출채권	9,099,679	14,957	58	-	9,114,695
미수수익	330,110	-	-	-	330,110
미수금	18,165	238	-	-	18,404
전대리스순투자	156,352	106,647	-	-	262,999
구성비율	98.75%	1.25%	0.00%	-	100.00%

**다. 재고자산 현황**

(1) 재고자산의 사업부문별 보유현황

해당사항 없음

(2) 재고자산의 실사내용

해당사항 없음

**라. 수주계약 현황**

해당사항 없음

**마. 공정가치평가 내역**

(1) 금융상품

금융상품에 대한 활성시장이 없는 경우 공정가치는 평가기법을 사용하여 결정하고 있으며, 평가기법은 합리적인 판단력과 거래의사가 있는 독립된 당사자 사이의 최근 거래를 사용하는 방법, 실질적으로 동일한 다른 금융상품의 현행 공정가치를 참조하는 방법, 현금흐름할인 방법과 옵션가격결정모형 등을 포함하고 있습니다.

연결실체는 주기적으로 평가기법을 조정하며 관측가능한 현행 시장거래의 가격을 사용하거나 관측가능한 시장자료에 기초하여 그 타당성을 검토하는 등 다양한 평가기법의 선택과 가정에 대한 판단을 하고 있습니다.

1) 당기말과 전기말 현재 금융자산의 범주별 분류는 다음과 같습니다.

① 당기말

(단위: 천원)			
구분	당기손익공정가치측정금융자산	상각후원가 측정금융자산	합계
현금및현금성자산	-	47,373,568	47,373,568
단기금융상품	-	12,058,202	12,058,202
매출채권및기타채권	-	9,522,653	9,522,653
당기손익공정가치측정금융자산	60,825,353	-	60,825,353
기타금융자산	-	1,999,225	1,999,225
합계	60,825,353	70,953,648	131,779,001

② 전기말

(단위: 천원)			
구분	당기손익공정가치측정금융자산	상각후원가 측정금융자산	합계
현금및현금성자산	-	49,558,753	49,558,753
단기금융상품	-	23,077,488	23,077,488
매출채권및기타채권	-	12,301,515	12,301,515
당기손익공정가치측정금융자산	39,958,330	-	39,958,330
기타금융자산	-	1,923,311	1,923,311
합계	39,958,330	86,861,067	126,819,397

2) 당기말과 전기말 현재 금융부채의 범주별 분류는 다음과 같습니다.

① 당기말

(단위: 천원)			
구분	당기손익공정가치 측정금융부채	상각후원가 측정 금융부채	합계
미지급금및기타채무(*)	-	7,116,914	7,116,914
신주인수권부사채	-	30,091,497	30,091,497
파생상품부채	2,217,637	-	2,217,637
기타금융부채	-	8,481,654	8,481,654
비지배지분금융부채	-	20,687,887	20,687,887
장기차입금	-	93,600,000	93,600,000
합계	2,217,637	159,977,952	162,195,589

② 전기말

(단위: 천원)
----------

구분	당기손익공정가치 측정금융부채	상각후원가측정 금융부채	합계
미지급금및기타채무(*)	-	8,183,341	8,183,341
합계	-	8,183,341	8,183,341

(\*) '미지급금 및 기타채무'에서 종업원급여 관련 부채 등은 제거되었습니다.

3) 당기와 전기 중 금융상품의 범주별 순손익은 다음과 같습니다.

(단위: 천원)		
구분	당기	전기
<b>&lt;금융자산&gt;</b>		
상각후원가측정금융자산:		
이자수익	1,452,700	711,677
기타의 대손충당금 환입	30,747	35,837
외환차익	2,298,939	749,907
외화환산이익	16,688	86,910
외환차손	(1,323,702)	(252,703)
외화환산손실	(415,483)	(52,156)
소계	2,059,889	1,279,472
당기손익공정가치측정금융자산:		
외환차익	-	400
당기손익공정가치측정금융자산평가이익	-	647,058
당기손익공정가치측정금융자산처분이익	906,982	1,621,305
당기손익공정가치측정금융자산평가손실	(6,644,868)	(813,925)
당기손익공정가치측정금융자산처분손실	(184,349)	(144)
소계	(5,922,235)	1,454,694
<b>&lt;금융부채&gt;</b>		
상각후원가로 인식된 금융부채:		
이자비용	(4,942,800)	(2,840)
외환차익	222,291	39,871
외화환산이익	6,679	1,620
외환차손	(540,969)	(165,739)
외화환산손실	(8,242)	(4,017)
소계	(5,263,041)	(131,105)
당기손익공정가치측정금융부채:		
파생상품평가손실	(1,574,057)	-
소계	(1,574,057)	-
합계	(10,699,444)	2,603,061

4) 당기말과 전기말 현재 연결재무상태표에서 공정가치로 후속측정되지 않는 금융상품의 장부금액과 공정가치는 유사하다고 판단하고 있습니다.

5) 공정가치란 측정일에 시장참여자 사이의 정상거래에서 자산을 매도하면서 수취하거나 부채를 이전하면서 지급하게 될 가격을 의미합니다. 공정가치 측정은 측정일에 현행 시장 상황에서 자산을 매도하거나 부채를 이전하는 시장참여자 사이의 정상거래에서의 가격을 추정하는 것으로, 연결회사는 공정가치 평가시 시장정보를 최대한 사용하고, 관측 가능하지 않은 변수는 최소한으로 사용하고 있습니다.

연결회사는 공정가치로 측정되는 자산·부채를 공정가치 측정에 사용된 투입변수에 따라 다음과 같은 공정가치 서열체계로 분류하였습니다.

구분	투입변수의 유의성
수준1	측정일에 동일한 자산이나 부채에 대한 접근 가능한 활성시장의 조정되지 않은 공시가격
수준2	수준 1의 공시가격 이외에 자산이나 부채에 대해 직접적으로 또는 간접적으로 관측 가능한 투입변수
수준3	자산이나 부채에 대한 관측가능하지 않은 투입변수

당기말과 전기말 현재 연결재무상태표에서 공정가치로 후속측정되는 금융상품의 공정가치를 공정가치 서열체계 수준별로 분류한 내역은 다음과 같습니다.

① 당기말

(단위: 천원)					
구분	장부금액	수준1	수준2	수준3	합계
당기손익공정가치측정금융자산					
랩	4,264,748	-	4,264,748	-	4,264,748
펀드	56,560,605	-	1,990,639	54,569,966	56,560,605
합계	60,825,353	-	6,255,387	54,569,966	60,825,353
당기손익공정가치측정금융부채					
파생상품부채	2,217,637	-	2,217,637	-	2,217,637
합계	2,217,637	-	2,217,637	-	2,217,637

② 전기말

(단위: 천원)					
구분	장부금액	수준1	수준2	수준3	합계
당기손익공정가치측정금융자산					
파생결합증권	4,980,200	-	-	4,980,200	4,980,200
신탁자산	27,594,244	-	27,594,244	-	27,594,244
랩	4,347,981	-	4,347,981	-	4,347,981
펀드	3,035,906	-	3,035,906	-	3,035,906
합계	39,958,331	-	34,978,131	4,980,200	39,958,331

6) 당기말과 전기말 현재 수준 2와 수준 3의 공정가치 측정을 위해 사용된 평가기법과 투입 변수는 다음과 같습니다.

① 당기말

구분	가치평가기법	투입변수	투입변수 범위
파생결합증권	기초자산에 근거한 평가기관의 독립적인 가치평가 및 순자산가치법, ELS-시가평가 등	회사채금리, KOSPI200지수, 역외펀드 NAV, 주가 등	해당사항없음
신탁자산, 랩, 펀드	기초자산에 근거한 평가기관의 독립적인 가치평가 및 순자산가치법	금리, 주식 및 채권 등 기초자산가격	해당사항없음
파생상품부채	TF모형	주가, 주가변동성, 할인율	할인율 3.79%~5.05%
			변동성 50.9%

② 전기말

구분	가치평가기법	투입변수	투입변수 범위
파생결합증권	기초자산에 근거한 평가기관의 독립적인 가치평가 및 순자산가치법, ELS-시가평가 등	회사채금리, KOSPI200지수, 역외펀드 NAV, 주가 등	해당사항없음
신탁자산, 랩, 펀드	기초자산에 근거한 평가기관의 독립적인 가치평가 및 순자산가치법	금리, 주식 및 채권 등 기초자산가격	해당사항없음

7) 당기와 전기 중 연결채무상태표에서 반복적으로 공정가치로 측정되는 금융상품 중 수준 3으로 분류되는 당기손익 공정가치 측정 금융자산의 변동내역은 다음과 같습니다.

(단위: 천원)				
구분	당기		전기	
	파생결합증권	펀드	파생결합증권	투자전환사채
기초	4,980,200	-	7,990,906	2,361,952
매입	-	52,544,966	-	-
매도	-	-	(2,999,556)	-
평가	(4,980,200)	-	(11,150)	(336,719)
기타변경효과(*)	-	2,025,000	-	(2,025,233)
기말	-	54,569,966	4,980,200	-

(\*) 전기 중 관계기업인 링스게임즈(주)는 종속기업인 (주)플레이링스의 흡수합병으로 인하여 소멸되었으며, 그로 인해 투자전환사채 2,025,233천원은 제거되었습니다.

당기 중 기타변경효과는 관계기업으로 편입 후 지분을 변동으로 금융자산으로 대체한 금액을 포함하고 있습니다.

8) 민감도분석

파생상품의 공정가치에 대해 다른 투입변수가 일정하게 유지되는 경우 유의적인 투입변수

중 하나가 보고일에 합리적으로 변동하는 경우의 영향은 다음과 같습니다.

(단위: 천원)								
구분	당기말				전기말			
	주가변동		주가변동성		주가변동		주가변동성	
	유리한 변동	불리한 변동	유리한 변동	불리한 변동	유리한 변동	불리한 변동	유리한 변동	불리한 변동
금융부채								
신주인수권부사채(*)	551,870	(632,550)	399,008	(448,118)	-	-	-	-

(\*) 신주인수권부사채는 주요 투입변수인 기초자산인 주가 및 주가변동성을 10%만큼 증가 또는 감소시킴으로써 공정가치 변동을 산출하였습니다.

(2) 유형자산

당사는 유형자산 재평가를 실시하지 않았습니다.

## IV. 이사의 경영진단 및 분석의견

### 1. 예측정보에 대한 주의사항

본 '이사의 경영진단 및 분석의견'에는 위메이드플레이의 과거 경영실적뿐 아니라 현재의 재무 및 영업 상황, 경제 및 산업 전망, 향후 사업 목표 등의 미래지향적인 내용이 포함되어 있습니다. 본 자료에 포함된 예측정보는 내부적인 사업환경 분석 및 시장 전망에 기초한 자료로서 예측 불가능한 요인들로 인해 변동될 수 있는 불확실성을 포함하고 있습니다. 이러한 불확실성으로 인해 본 자료에 서술된 예측정보와 미래 발생할 실제 실적에는 중대한 차이가 있을 수 있음을 말씀 드립니다.

위메이드플레이는 본 자료에 직접적으로 표현되거나 함축되어 있는 제반 정보의 정확성과 완전함에 대해 어떠한 주장이나 보장도 제공하지 않습니다. 본 자료에 포함된 과거 혹은 미래에 관한 서술은 어떠한 경우에도 당사의 약속이나 주장으로 간주될 수 없으며, 추후 발생할 수 있는 미래의 사건에 대하여 추가적인 정보를 제공할 의무를 지지 않습니다.

### 2. 개요

당사는 모바일 게임 개발회사로 구글 플레이, 애플 앱스토어, 윈스토어와 같은 유통 채널을 통해 모바일 게임을 서비스하고 있습니다. 애니팡, 애니팡2, 애니팡3, 애니팡4, 애니팡 사천성, 아쿠아스토리, 상하이 애니팡, 애니팡 터치, 애니팡 맞고, 애니팡 포커, 애니팡 섯다, 스누피 틀린그림찾기, 위 베어 베어스 더 퍼즐, 디즈니팝타운, 더 파워퍼프걸 스매쉬, 선데이타운, 니모의 아쿠아팝 등이 위메이드플레이의 대표적인 게임입니다. 2022년 7월 1일 자회사 플레이링스는 플라이셔를 흡수 합병한 바 있으며, Slot mate, Electric Slots, High Roller Vegas, Rock N' Cash Casino 등과 같은 소셜카지노 게임을 서비스하고 있습니다. 플레이링스와 플라이셔의 합병을 통해 소셜 카지노 게임 사업 분야에서의 사업역량 확대, 안정적인 영업 활동을 기반으로 한 시너지 창출 및 고도화된 사업 전개 가능성을 확보함으로써 소셜 카지노 게임 분야에서 더욱 경쟁력을 확보할 수 있을 것으로 기대됩니다.

위메이드플레이는 2022년 기출시한 대표 게임들의 안정적인 운영과 국내외 신작 출시를 통한 라인업 확대를 추진하였습니다. 2022년 'Slot mate' 앱 버전을 글로벌과 아시아 지역에, '니모의 오션라이프'의 글로벌 버전 '니모의 아쿠아팝'을 아시아 지역에 출시했습니다. 유저에게 친숙한 IP를 활용하여 재미와 몰입도를 높이고, 해외 진출 시 인지도 있는 IP 활용으로 마케팅 효과를 기대할 수 있습니다.

위메이드플레이는 2022년 4분기부터 대표 IP '애니팡' 시리즈의 리브랜딩 캠페인을 진행했습니다. TV광고, 게임 연계 이벤트 등을 통해 전국민적 사랑을 받았던 대표 캐주얼 게임 '애니팡 시리즈'에 대한 유저들의 관심을 다시 한 번 확인했습니다. 2022년 12월말 구글플레이 스토어 인기순위 기준, 애니팡2, 애니팡3, 애니팡4 등 애니팡 시리즈 게임들이 인기순위 톱 10위에 재등극하는 성과를 거두었습니다.

기존 출시 게임에 대한 리브랜딩 마케팅 노력과 2021년 11월 플라이셔 인수 효과가 더해져, K-IFRS 연결 재무제표 기준으로 제13기 영업수익은 전기 대비 26.8% 증가한 1,340억원을 달성했으나, 마케팅비용과 인건비 등 전반적인 영업비용의 증가로 영업이익은 전기 대비 89.5% 감소한 9억원을 기록했습니다. 또한 이자비용, 금융자산평가손실 등 금융비용 증가로 당기순손실 5억원을 기록하며 적자전환했습니다. 이에 따라 영업이익률은 0.7%, 순이익률은 -0.4%를 기록했습니다.

재무적인 측면에서 연결기준 부채비율 81.8%, 자기자본비율은 55.0%, 자기자본순이익율(ROE)은 -0.2%를 기록하였습니다. 수치적으로 매출액 증가를 제외하고, 수익성, 성장성비율이 전년도대비 하락하였으나, 이는 2022년 국내외 신작과 신사업 개발에 본격 착수함에 따른 것으로, 2023년부터 신작 출시가 본격화 됨에 따라 국내외 시장 확대 및 실적 개선을 기대하고 있습니다.

위메이드플레이는 향후 신규 게임 출시를 통한 라인업 확대 및 글로벌 시장으로 영역을 확장하여 지속적인 성장의 기반을 마련할 것입니다.

### 3. 재무상태 및 영업실적

당사의 당기(제13기: 2022.01.01~2022.12.31) 경영성과와 전기(제12기: 2021.01.01~2021.12.31) 비교시 주요 증감내역 및 증감원인은 다음과 같습니다.

#### 가. 개요

당사는 게임 제작 및 서비스가 주사업목적인 단일 영업부문으로 구성되어 있습니다. 모바일 게임 서비스를 기반으로 게임 내 유료 아이템 판매를 통해 모바일 게임 매출이 발생하고 있으며, 게임 내 모바일 광고를 삽입하여 수익화한 광고 매출 등이 발생하고 있습니다(매출액 구성비율 97%).

그 외 연결대상 종속회사인 (주)케이원제19호위탁관리부동산투자회사, 코람코일반사모부동산투자신탁제142호, 유나이티드파트너스국내리츠일반사모부동산투자신탁제1호의 영업 실적이 연결 재무제표에 반영되고 있습니다(매출액 구성비율 3%).

#### 나. 재무상태

연결재무제표 기준 자산총계는 전년대비 111.4% 증가한 4,041억원, 부채총계는 전년대비 608.3% 증가한 1,818억원, 자본총계는 전년대비 34.3% 증가한 2,223억원입니다.

자산 증가의 주요 원인은 2022년 당사가 '유나이티드파트너스국내리츠일반사모부동산투자신탁제1호', '코람코일반사모부동산투자신탁제142호' 부동산 펀드에 LP(Limited Partner)로 각각 387억원, 216억원 투자에 참여하면서, 해당 펀드가 투자한 리츠(REITs) '주케이원제19호위탁관리부동산투자회사'와 해당 펀드 2종이 당사의 연결대상 종속회사로 신규 편입되었기 때문입니다.

'유나이티드파트너스국내리츠일반사모부동산투자신탁제1호'와 '코람코일반사모부동산투자신탁제142호'는 '주케이원제19호위탁관리부동산투자회사'가 발행한 보통주 및 우선주를 주된 투자대상으로한 사모집합투자기구입니다. '주케이원제19호위탁관리부동산투자회사'는 '경기도 성남시 분당구 대왕판교로644번길 49(삼평동 676)'에 소재하고 있는 '다산타워'를 취득하여 안정적 임대운용을 통해 획득한 수익을 투자자에게 배당함으로써 부동산 직접투자로 인한 위험을 회피할 수 있도록 하는 것이 주업무입니다.

이에 따라 (주)케이원제19호위탁관리부동산투자회사가 보유한 토지(791억원), 건물(894억원) 등의 자산이 당사의 연결 재무상태표에 반영됨에 따라 투자부동산 및 자산총계가 큰 폭으로 증가하였습니다.

부채 증가의 주요 원인은 (주)케이원제19호위탁관리부동산투자회사의 연결대상 종속회사 편입에 따른 장기차입금(936억원), 유동보증금(64억원) 등 반영 및 당사에서 최대주주인 (주)위믹스코리아(구.(주)위메이드이노베이션)에 발행한 신주인수권부사채(300억원) 인식 등에 기인합니다. 당사는 운영자금 확보를 위해 2021년 12월 20일 이사회 결의로 2022년 1월 25일 (주)위믹스코리아(구.(주)위메이드이노베이션)에 300억원 규모의 신주인수권부사채를 발행했습니다. 사채 만기일은 2025년 1월 25일이며, 권리행사기간은 2023년 1월 25일~2024년



12월 25일입니다.

자본 증가의 주요 원인은 당사의 최대주주인 (주)위믹스코리아(구.(주)위메이드이노베이션)을 대상으로 한 유상증자 때문입니다. 당사는 운영자금 확보를 위해 2021년 12월 20일 이사회 의 제3자배정 유상증자 결정에 따라 (주)위믹스코리아(구. (주)위메이드이노베이션)는 2022년 1월 25일 527억원을 납입하여 190만주를 배정받았습니다. 이에 따라 자본금이 9.5억원 증가했고, 주식발행초과금 518억원이 반영되었습니다.

(단위: 원, %)

구분	제 13 기	제 12 기	증감율
	2022년 12월말	2021년 12월말	
유동자산	77,615,717,315	126,414,100,234	-38.9%
비유동자산	326,519,296,212	64,742,649,218	404.3%
자산총계	404,135,013,527	191,156,749,452	111.4%
유동부채	27,115,496,142	17,558,109,882	54.4%
비유동부채	154,696,136,139	8,111,539,245	1,807.1%
부채총계	181,811,632,281	25,669,649,127	608.3%
지배기업 소유주지분	213,021,469,056	157,924,571,192	34.9%
자본금	5,734,921,000	4,784,921,000	19.9%
기타자본구성요소	51,173,276,205	-2,183,979,253	2,443.1%
이익잉여금	156,113,271,851	155,323,629,445	0.5%
비지배지분	9,301,912,190	7,562,529,133	23.0%
자본총계	222,323,381,246	165,487,100,325	34.3%

#### 나. 영업실적

연결재무제표 기준 2022년 연간 영업수익은 전년대비 26.8% 증가한 1,340억원, 영업이익은 전년대비 89.5% 감소한 9억원, 당기순손익은 적자전환하여 5억원의 손실이 발생했습니다.

당사는 게임 제작 및 서비스가 주사업목적인 단일 영업부문으로 구성되어 있습니다. 모바일 게임 서비스를 기반으로 게임 내 유료 아이템 판매를 통해 모바일 게임 매출이 발생하고 있으며, 게임 내 모바일 광고를 삽입하여 수익화한 광고 매출 등이 발생하고 있습니다(매출액 구성비율 97%).

그 외 연결대상 종속회사인 (주)케이원제19호위탁관리부동산투자회사, 코람코일반사모부동산투자신탁제142호, 유나이티드파트너스국내리츠일반사모부동산투자신탁제1호의 영업 실적이 연결 재무제표에 반영되고 있습니다(매출액 구성비율 3%).

2021년 11월 (주)플라이셔가 연결 종속회사로 편입되며 전년 대비 2022년 영업수익의 큰 폭 증가 효과가 있었으나 인건비 증가, 소셜카지노 게임 마케팅 집행, 감가상각비 및 무형자산상각비 등 영업비용의 증가폭이 영업수익 증가폭을 상회하여 영업이익은 감소했습니다.

또한 당사가 보유한 금융자산 평가 손실 인식, 2022년 연결대상 종속회사로 편입된 (주)케이원제19호위탁관리부동산투자회사의 이자비용 증가, 당사가 발행한 신주인수권부사채 평가 손실 등 금융비용이 큰 폭 증가하며, 법인세차감전순이익 및 당기순이익은 적자전환했습니다.

다.

(단위: 원, %)

구분	제 13 기	제 12 기	증감율
	2022.01.01 ~2022.12.31	2021.01.01 ~2021.12.31	
영업수익	134,045,125,478	105,734,197,125	26.8%
모바일게임	102,971,126,824	81,499,485,357	26.3%
기타	31,073,998,654	24,234,711,768	28.2%
영업비용	133,152,132,306	97,255,930,082	36.9%
인건비	39,075,059,332	30,608,557,071	27.7%
게임수수료	44,274,108,361	40,496,845,585	9.3%
광고선전비	28,363,248,883	12,589,366,849	125.3%
감가상각비	9,549,149,471	4,179,811,311	128.5%
지급수수료	8,219,032,180	7,465,840,124	10.1%
기타	3,671,534,079	1,915,509,142	91.7%
영업이익	892,993,172	8,478,267,043	-89.5%
금융수익	3,694,023,402	3,443,786,969	7.3%
금융비용	14,570,311,389	1,026,973,369	1318.8%
기타수익	1,640,066,578	2,972,279,446	-44.8%
기타비용	1,531,669,767	3,308,716,670	-53.7%
지분법이익	9,712,265,815	4,465,188,702	117.5%
지분법손실	-	-	-
법인세차감전순이익	-162,632,189	15,023,832,121	-101.1%
법인세	369,946,401	851,277,397	-56.5%
당기순이익	-532,578,590	14,172,554,724	-103.8%
지배기업 소유주지분	-382,037,714	14,237,654,619	-102.7%
비지배지분	-150,540,876	-65,099,895	131.2%

다. 주요 경영지표

구분		비율(%)	
		제13기(2022년)	제12기(2021년)
안정성비율	부채비율	81.8%	15.5%
	자기자본비율	55.0%	86.6%
수익성비율	매출액영업이익율	0.7%	8.0%
	매출액순이익율	-0.4%	13.4%
	자기자본순이익율(ROE)	-0.2%	8.6%
성장성비율	매출액증가율	26.8%	-0.4%
	영업이익증가율	-89.5%	-34.7%

	당기순이익증가율	-103.8%	-3.2%
--	----------	---------	-------

K-IFRS 연결 재무제표 기준으로 제13기 영업수익은 전기 대비 26.8% 증가한 1,340억원을 달성했으나, 마케팅비용과 인건비 등 전반적인 영업비용의 증가로 영업이익은 전기 대비 89.5% 감소한 9억원을 기록했습니다. 또한 이자비용, 금융자산평가손실 등 금융비용 증가로 당기순손실 5억원을 기록하며 적자전환했습니다. 이에 따라 영업이익율은 0.7%, 순이익율은 -0.4%를 기록했습니다.

재무적인 측면에서 연결기준 부채비율 81.8%, 자기자본비율은 55.0%, 자기자본순이익율(ROE)은 -0.2%를 기록하였습니다. 수치적으로 매출액 증가를 제외하고, 수익성, 성장성비율이 전년도대비 하락하였으나, 이는 2022년 국내외 신작과 신사업 개발에 본격 착수함에 따른 것으로, 2023년부터 신작 출시가 본격화 됨에 따라 국내외 시장 확대 및 실적 개선을 기대하고 있습니다.

#### 라. 신규사업에 관한 사항

위메이드플레이는 애니팡 IP를 사용한 게임의 지속적인 출시 및 업데이트를 진행하고 있습니다. 이를 통해 애니팡 IP를 강화하고 새로운 콘텐츠를 지속적으로 제공하여 유저들의 만족도를 제고하고 자사의 안정적인 실적에도 긍정적인 영향을 줄 것으로 기대하고 있습니다.

또한 '위 베어 베어스', '디즈니', 'BT21', '니모를 찾아서' 등과 같은 유명 IP를 활용한 신작 개발을 통해 다양한 연령대의 유저가 즐길 수 있는 게임을 개발하고 글로벌 시장에서도 성공적으로 안착할 수 있도록 서비스하고 있습니다. 향후에도 지속적으로 해외 IP를 활용한 신작의 개발과 해외 출시를 통해 지속적인 성장기반을 마련할 계획입니다.

자회사 플레이링스를 통해 맞고류 뿐 아니라 소셜 카지노로 서비스 영역을 확대하고 있습니다. 플레이링스는 2021년 6월 소셜 카지노 개발사 링스게임즈와 합병 후 사명을 선데이토크플레이에서 플레이링스로 변경하며 현재의 통합법인으로 출범하였습니다. 플레이링스의 대표 게임으로는 Slot mate, Electric Slots, High Roller Vegas 가 있습니다. 2021년 11월 위메이드플레이는 소셜 카지노 사업 확대를 위해 Rock N' Cash Casino 를 서비스하고 있는 소셜 카지노 개발사 플라이셔를 인수했습니다. 이후 2022년 7월 1일 플라이셔는 플레이링스에 흡수 합병되어, 존속법인 플레이링스로 통합되었습니다. 플레이링스와 플라이셔의 합병을 통해 소셜 카지노 게임 사업 분야에서의 사업역량 확대, 안정적인 영업 활동을 기반으로한 시너지 창출 및 고도화된 사업 전개 가능성을 확보함으로써 소셜 카지노 게임 분야에서 더욱 경쟁력을 확보할 수 있을 것으로 기대됩니다.

당사는 향후에도 기 출시 게임의 안정적인 운영과 애니팡 IP 및 자체 제작 IP, 해외 유명 IP 등을 활용한 신작 개발을 통해 다양한 연령대의 유저가 즐길 수 있는 게임을 개발하고 국내 및 글로벌 출시를 통해 지속적인 성장기반을 마련할 계획입니다. 또한 향후 위믹스 플랫폼을 통해 새로운 해외 판로 개척과 안정적인 유통망 확보를 더한 신작들로 P&E(Play&Earn) 대표 주자가 될 수 있도록 준비할 예정입니다.

#### 마. 중단사업

해당사항이 없습니다.

#### 바. 경영합리화 조치

해당사항이 없습니다.

**사. 환율변동에 관한 사항**

연결회사는 해외시장관리와 관련하여 외화의 환율변동위험에 노출되어 있습니다. 연결회사의 경영진은 내부적으로 원화 환율 변동에 대한 환위험을 정기적으로 측정하고 있으며, 필요한 경우 환위험관리를 목적으로 파생상품계약을 체결하고 있습니다. 당기말과 전기말 현재 기능통화 이외의 외화로 표시된 화폐성자산·부채의 장부금액은 다음과 같습니다.

(단위: 천원)				
구분	당기말		전기말	
	화폐성자산	화폐성부채	화폐성자산	화폐성부채
USD	9,546,026	1,453,183	13,046,240	1,733,311
JPY	174,929	66,877	1,233,543	188,553
기타	182,253	-	399,415	-
합계	9,903,208	1,520,060	14,679,198	1,921,864

당기말과 전기말 현재 외화에 대한 원화환율 10% 변동시 환율변동이 세전손익에 미치는 영향은 다음과 같습니다.

(단위: 천원)				
구분	당기말		전기말	
	10% 상승시	10% 하락시	10% 상승시	10% 하락시
USD	809,284	(809,284)	1,131,293	(1,131,293)
JPY	10,805	(10,805)	104,499	(104,499)
기타	18,225	(18,225)	39,941	(39,941)
합계	838,314	(838,314)	1,275,733	(1,275,733)

상기 민감도 분석은 보고기간말 현재 기능통화 이외의 외화로 표시된 화폐성 자산 및부채를 대상으로 하였습니다.

**아. 자산 손상(감액손실) 인식**

당기말과 전기말 현재 기타자산의 내역은 다음과 같으며, 연결회사는 마켓수수료 등의 계약 체결증분원가 348,440천원(전기말: 328,629천원)을 선급비용으로 인식하였습니다. 이 중 라인채널링 미니멈개런티 지급건은 자산성검토후 75,835천원 (전기말 2,552,378천원) 손상 처리 하였습니다.

(단위: 천원)				
구분	당기말		전기말	
	유동	비유동	유동	비유동
선급금	2,000	1,072,268	200	-
선급비용(*)	1,521,267	123,973	1,149,887	118,831
부가가치세대급금	304,446	-	220,724	-
합계	1,827,713	1,196,241	1,370,811	118,831

#### 4. 유동성 및 자금조달과 지출

당사는 장·단기 유동자금 확보를 위하여 향후 현금흐름 예측을 통한 자금관리계획을 수립하여 영업자금수요를 예측하고 이에 따른 자금조달 계획을 수립하고 있습니다.

##### 가. 자금유동성

당기말 및 전기말 유동성 금융자산의 내역은 다음과 같습니다.

(단위: 원, %)

구분	제13기	제12기	증감율
	2022년 12월말	2021년 12월말	
현금및현금성자산	47,373,567,997	49,558,753,233	-4.4%
단기금융상품	12,058,201,816	23,077,487,779	-47.7%
유동성당기손익공정가치측정금융자산	6,255,386,831	39,958,330,498	-84.3%
합계	65,687,156,644	112,594,571,510	-41.7%

제13기 유동성 금융자산 감소분은 투자로 인해 비유동 금융자산, 관계기업투자, 투자부동산 등의 증가로 반영되었습니다.

당기말 현재 유동자산의 규모는 776억원으로 유동부채 271억원에 비해 505억원 많은 바, 유동성 위험의 발생가능성은 낮은 것으로 판단하고 있습니다.

##### 나. 자금조달

국내외 영업활동의 안정적인 현금 흐름을 바탕으로 유동성을 확보하고 있으며, 2021년 12월 20일 이사회 결의를 거쳐 (주)위믹스코리아(구.(주)위메이드이노베이션)를 상대로 2022년 1월 25일 300억원 규모의 신주인수권부사채 발행, 2022년 1월 26일 약 527억원 규모의 제3자배정 유상증자 실시를 통해 자금을 추가로 확보했습니다. 유상증자로 (주)위믹스코리아에게 신주 190만주가 발행되었으며, 이후 (주)위믹스코리아가 당사의 최대주주로 변경되었습니다.

##### (1) 유상증자

유상증자 일자	2022년 1월 26일
증자 방식	제3자배정증자
제3자배정 대상자	(주)위메이드이노베이션 (현. (주)위믹스코리아)
신주의 종류와 수	보통주식 1,900,000주
1주당 액면가액	500원
신주 발행가액	27,750원
증자전 발행주식총수	9,569,842주
증자후 발행주식총수	11,469,842주
총 조달자금	52,725,000,000원
자금조달의 목적	운영자금 활용

(2) 신주인수권부사채 발행

구분	내용
구분	제1회 무기명식 무보증 비분리형 사모 신주인수권부사채
발행일	2022년 1월 25일
만기일	2025년 1월 25일
최초 발행금액	30,000,000,000원
모집방법	사모
금리(YTM)	6%
행사가격(*)	22,827원
권리행사기간	2023년 1월 25일 ~ 2024년 12월 25일

(\*) 2022년 7월 25일 행사가액이 22,827원으로 조정되었습니다.

(3) 투자부동산 관련 차입금

당기 중 취득한 투자부동산 관련 차입금입니다. 당기말 현재 연결회사는 장기차입금과 관련하여 단기금융상품, 보험금 수령권, 토지 및 건물을 담보로 제공하고 있습니다.

(단위: 천원)		
구분	당기말	전기말
장기차입금	93,600,000	-

해당 차입금의 상세내역은 다음과 같습니다.

(단위: 천원)					
구분	차입처	이자율(%)	당기말	만기일	상환방법
장기차입금	삼성생명보험(주)	3.3	70,000,000	2025-2-18	만기일시
	(주)대신저축은행	4.5	10,000,000	2025-2-18	만기일시
	(주)한국투자저축은행	4.5	9,600,000	2025-2-18	만기일시
	유안타저축은행(주)	4.5	4,000,000	2025-2-18	만기일시
합계			93,600,000		

다. 자금지출

2022년에는 영업활동을 통해 93억원의 현금이 유입됐으나, 투자활동에 따라 2,143억원의 현금이 유출됐고, 연결 자회사의 차입금 반영 및 유상증자, 신주인수권부사채 발행 등의 재무 활동으로 2,032억원의 현금이 유입됐습니다.

2022년 주요 자금지출은 투자활동으로 인한 것으로, 하단과 같이 투자부동산 취득 1,706억원, 당기손익공정가치측정금융자산의 취득 1,247억원, 관계기업투자 취득 355억으로 적극적인 투자활동을 이어나갔기 때문입니다.

이에 따라 2022년 현금 및 현금성자산은 연초 496억원에서 연말 474억원으로 22억원 감소했습니다.

(단위: 원)

과목	제13기	제12기
<b>I. 영업활동현금흐름</b>	9,256,406,155	10,201,002,741
1. 영업에서 창출된 현금흐름	9,431,153,418	11,079,814,249
2. 이자의 수취	1,316,469,739	776,097,205
3. 이자의 지급	(223,747,772)	(99,527,581)
4. 배당의 수취	242,600,785	-
5. 법인세의 수취(납부)	(1,510,070,015)	(1,555,381,132)
<b>II. 투자활동현금흐름</b>	(214,253,542,774)	9,240,228,708
1. 투자활동으로 인한 현금유입액	128,557,420,495	174,444,992,274
2. 투자활동으로 인한 현금유출액	(342,810,963,269)	(165,204,763,566)
단기금융상품의 증가	10,058,201,816	23,077,487,779
대여금의 증가	70,000,000	-
선금금의 증가	1,074,268,498	-
당기손익공정가치측정금융자산의 취득	124,677,934,052	111,552,045,033
관계기업투자의 취득	35,525,000,000	-
사업결합	-	28,654,313,940
유형자산의 취득	306,444,464	1,255,316,007
무형자산의 취득	243,002,106	79,612,207
투자부동산의 취득	170,640,646,703	-
기타금융자산의 증가	215,465,630	585,988,600
<b>III. 재무활동현금흐름</b>	203,161,709,152	(6,151,748,847)
1. 재무활동으로 인한 현금유입액	205,459,891,868	-
2. 재무활동으로 인한 현금유출액	(2,298,182,716)	(6,151,748,847)
<b>IV. 외화표시현금및현금성자산의 환율변동</b>	(349,757,769)	54,647,834
<b>V. 현금및현금성자산의 순증감 ( I + II + III + IV )</b>	(2,185,185,236)	13,344,130,436
<b>VI. 기초의 현금및현금성자산</b>	49,558,753,233	36,214,622,797
<b>VII. 기말의 현금및현금성자산</b>	47,373,567,997	49,558,753,233

향후 사업연도의 지출 예상규모와 시기를 확정할 수는 없지만, 연결회사는 지속가능한 수익을 추구함과 동시에 안정적인 유동성 확보를 위해 균형잡힌 자금조달 및 지출을 실천해나갈 것입니다.

## 5. 부외거래

(1) 당기말과 전기말 현재 사용이 제한된 금융자산의 내역은 다음과 같습니다.

(단위: 천원)		
구분	당기말	전기말
단기금융상품		

자사주 관련 신탁	-	9,077,488
장기차입금 질권설정(*)	1,058,202	-

(\*) 당기말 현재 연결회사는 장기차입금에 대하여 이자유보계좌, 보증금계좌, 보험금지급계좌에 대하여 대출약정금의 120%의 예금근질권이 설정되어 있습니다.

(2) 당기말 현재 연결회사의 금융기관과의 주요 약정한도는 다음과 같습니다.

(단위: 천원)			
구분	금융기관	당기말	전기말
중소기업자금대출(*)	IBK 기업은행	-	1,000,000

(\*) 전기말 해당 대출약정에 대해 기술보증기금으로부터 950백만원에 해당하는 지급보증을 제공받았으며, 당기말 현재는 약정 해지되었습니다.

(3) 당기말 현재 연결회사는 장기차입금에 대하여 토지 및 건물 등의 부동산, 보험금청구권 및 이자유보계좌, 보증금계좌, 보험금계좌 등의 예금을 담보로 제공하고 있으며 각 담보물에 대하여 대출약정금의 120%를 채권최고액으로 설정하고 있습니다. 장기차입금에 대한 세부 내역 및 채권최고액은 다음과 같습니다.

(단위: 천원)			
설정권자	채권최고액	관련채무	관련채무금액
삼성생명보험(주)	84,000,000	장기차입금	70,000,000
(주)대신저축은행	12,000,000	장기차입금	10,000,000
(주)한국투자저축은행	11,520,000	장기차입금	9,600,000
유안타저축은행(주)	4,800,000	장기차입금	4,000,000
(주)마이즈랩	5,753,194	임대보증금	5,753,194
합계	118,073,194		99,353,194

(4) 당기말 현재 연결회사가 원고 또는 피고로 계류중인 소송사건은 없습니다.

(5) 당기말 현재 연결회사는 Apple, Google Inc. 등과 모바일게임의 유통 및 결제에 대한 거래약정을 체결하고 있으며, 관련 매출액의 일정비율을 게임수수료로 지급하고 있습니다. 또한, 당사는 Cartoon Network Enterprises Inc. 및 Peanuts Worldwide LLC, The Walt Disney Company(Korea)LLC, 아이피엑스(주), (주)위메이드커넥트, (주)엔터게임즈, (주)라이트컨과 미니멈개런티 및 매출액의 일정비율을 지급하는 지적재산권 라이선싱 계약을 체결하였습니다.

(6) 당기말 현재 연결회사는 수익증권 등 3곳에 출자금 총 140억원, 3곳에 6천만달러를 약정하였으며, 현재 총 출자약정금액 중 43.6%를 출자완료하였습니다.(주석 10,12 참고)

(7) 투자부동산 주요약정 사항

① 자산관리계약

당기말 현재 연결회사는 (주)한국토지신탁과 부동산 취득, 관리, 개량 및 처분, 부동산의 임



대차 등 자산의 투자운용 업무 위탁계약을 체결하고 있으며, 다음의 위탁수수료를 지급하도록 약정하고 있습니다.

구분	수수료	비고
매입수수료	3,120백만원	· 1차 매입수수료 1,560백만원은 부동산 소유권 이전등기접수 후 청구일로 부터 7일 이내 지급 · 2차 매입수수료 1,560백만원은 공모에 따른 증자 등기 완료 후 지급
운용수수료	연간 312백만원	· 매 결산기 정기주주총회 개최 이후 7일 이내 지급
매각기본수수료	처분가액의 0.5%	· 부동산 처분 후 청구일로부터 7일 이내 지급
매각성과수수료	매각차익의 15%	· 부동산 처분 후 청구일로부터 7일 이내 지급

### ② 자산보관위탁계약

당기말 현재 연결회사는 엔에이치투자증권(주)와 부동산의 보관, 증권·현금의 보관 및 관리, 해산(청산)관련 업무 등에 대한 자산보관위탁계약을 체결하고 있으며, 매 결산기마다 7,500천원(연 15,000천원)을 자산보관수수료로 지급하도록 약정하고 있습니다.

### ③ 일반사무위탁계약

당기말 현재 연결회사는 우리펀드서비스(주)와 주식의 발행·운영·계산에 관한 사무, 세무에 관한 업무, 법령 또는 정관에 의한 통지업무, 해산 및 청산 업무 등에 대한 일반사무위탁계약을 체결하고 있으며, 연간 30,000천원을 일반사무수탁수수료로 지급하도록 약정하고 있습니다.

### ④ 부동산관리위탁계약

당기말 현재 연결회사는 (주)젠스타메이트와 보유 부동산과 관련하여 부동산관리 업무 등에 대한 부동산관리위탁계약을 체결하고 있으며, 동 계약에 의거 매월 일정한 부동산위탁관리비를 지급하도록 약정하고 있습니다.

### ⑤ 건물관리도급계약

당기말 현재 연결회사는 동우공영(주)와 보유 부동산과 관련하여 시설관리 업무 등에 대한 건물관리도급계약을 체결하고 있으며, 동 계약에 의거 매월 건물관리비를 지급하도록 약정하고 있습니다.

### (8) 특수관계자 약정사항

① 연결회사는 관계기업인 주식회사 케이원제23호역삼위탁관리부동산투자회사의 타 주주와 주주간 협약을 통해 관계기업이 소유하고 있는 부동산에 대한 우선매수권, 우선임차권을 부여받았습니다.

② 연결회사는 종속기업인 주식회사 케이원제19호위탁관리부동산투자회사의 타 주주와 주주간 협약을 통해 종속기업이 소유하고 있는 부동산에 대한 우선임차권 및 우선매수권을 최상위지배기업 (주)위메이드에게 부여하였습니다.

## 6. 그 밖에 투자이사결정에 필요한 사항

### 가. 중요한 회계정책 및 추정에 관한 사항

#### (가) 재무제표 작성기준

연결회사의 연결재무제표는 한국채택국제회계기준(이하 기업회계기준)에 따라 작성되었습니다.

다. 한국채택국제회계기준은 국제회계기준위원회("IASB")가 발표한 기준서와 해석서 중 대한민국이 채택한 내용을 의미합니다.

연결재무제표는 다음을 제외하고는 역사적 원가에 기초하여 작성하였습니다.

- 특정 금융자산과 금융부채(파생상품 포함), 공정가치로 측정하는 특정 유형자산과 투자부동산 유형
- 순공정가치로 측정하는 매각예정자산
- 확정급여제도와 공정가치로 측정하는 사외적립자산

한국채택국제회계기준은 연결재무제표 작성 시 중요한 회계추정의 사용을 허용하고 있으며, 회계정책을 적용함에 있어 경영진의 판단을 요구하고 있습니다. 보다 복잡하고 높은 수준의 판단이 필요한 부분이나 중요한 가정 및 추정이 필요한 부분은 주석 3에서 설명하고 있습니다.

(나) 연결회사가 채택한 제·개정 기준서 및 해석서

연결회사는 2022년 1월 1일로 개시하는 회계기간부터 다음의 제·개정 기준서 및 해석서를 신규로 적용하였습니다.

(1) 기업회계기준서 제 1116호 '리스' 개정 - 2021년 6월 30일 후에도 제공되는 코로나19 관련 임차료 할인 등

코로나19의 직접적인 결과로 발생한 임차료 할인 등이 리스변경에 해당하는지 평가하지 않을 수 있도록 하는 실무적 간편법의 적용대상이 2022년 6월 30일 이전에 지급하여야 할 리스료에 영향을 미치는 리스료 감면으로 확대되었습니다. 리스이용자는 비슷한 상황에서 특성이 비슷한 계약에 실무적 간편법을 일관되게 적용해야 합니다. 해당 기준서의 개정이 연결재무제표에 미치는 중요한 영향은 없습니다.

(2) 기업회계기준서 제1103호 '사업결합' 개정 - 개념체계의 인용

사업결합 시 인식할 자산과 부채의 정의를 개정된 재무보고를 위한 개념체계를 참조하도록 개정되었으나, 기업회계기준서 제1037호 '충당부채, 우발부채 및 우발자산' 및 해석서 제 2121호 '부담금'의 적용범위에 포함되는 부채 및 우발부채에 대해서는 해당 기준서를 적용하도록 예외를 추가하고, 우발자산이 취득일에 인식되지 않는다는 점을 명확히 하였습니다. 해당 기준서의 개정이 연결재무제표에 미치는 중요한 영향은 없습니다.

(3) 기업회계기준서 제1016호 '유형자산' 개정 - 의도한 사용 전의 매각금액

기업이 자산을 의도한 방식으로 사용하기 전에 생산된 품목의 판매에서 발생하는 수익을 생산원가와 함께 당기손익으로 인식하도록 요구하며, 유형자산의 취득원가에서 차감하는 것을 금지하고 있습니다. 해당 기준서의 개정이 연결재무제표에 미치는 중요한 영향은 없습니다.

(4) 기업회계기준서 제1037호 '충당부채, 우발부채 및 우발자산' 개정 - 손실부담계약: 계약 이행원가

손실부담계약을 식별할 때 계약이행원가의 범위를 계약 이행을 위한 증분원가와 계약 이행에 직접 관련되는 다른 원가의 배분이라는 점을 명확히 하였습니다. 해당 기준서의 개정이 연결재무제표에 미치는 중요한 영향은 없습니다.

(5) 한국채택국제회계기준 연차개선 2018-2020

한국채택국제회계기준 연차개선 2018-2020은 2022년 1월 1일 이후 시작하는 회계연도부터 적용되며, 조기적용이 허용됩니다. 해당 기준서의 개정이 연결재무제표에 미치는 중요한 영향은 없습니다.

- 기업회계기준서 제1101호 '한국채택국제회계기준의 최초 채택': 최초채택기업인 종속기업
- 기업회계기준서 제1109호 '금융상품': 금융부채 제거 목적의 10% 테스트 관련 수수료
- 기업회계기준서 제1041호 '농림어업': 공정가치 측정

#### 나. 환경 및 종업원 등에 관한 사항

특이사항이 없습니다.

#### 다. 법규상의 규제에 관한 사항

당사의 모바일 게임 서비스는 '게임산업진흥에 관한 법률', '전자상거래 등에서의 소비자보호에 관한 법률' 및 '전기통신사업법'의 적용을 받습니다.

이외에도 이용자의 안전한 정보통신망 이용 환경 조성 및 개인정보 보호를 위하여 '정보통신망 이용촉진 및 정보보호 등에 관한 법률' 및 '개인정보보호법'의 적용을 받고, 이용자의 통신사실확인자료 제공과 관련된 '통신비밀보호법' 등 관련 법률의 적용을 받고 있습니다.

연결대상 종속회사 (주)케이원제19호위탁관리부동산투자회사는 부동산투자회사법의 적용을 받으며, 부동산투자회사법 제49조의3(공모부동산투자회사에 관한 특례) 제1항에 따라 자본시장과 금융투자업에 관한 법률 제194조부터 제206조까지 '회사 형태의 집합투자기구'와 관련된 규정을 적용 받지 않습니다.

회사 및 연결 회사는 상기 법률을 준수하여 영업활동을 진행하고 있으며, 2022년 12월 31일 현재 상기 법률에 의해 제재를 받은 이력이 없습니다.

#### 라. 파생상품 및 위험관리정책에 관한 사항

##### (가) 시장위험과 위험관리

연결회사는 금융상품을 운용함에 따라 신용위험, 유동성위험, 시장위험(환위험, 이자율위험, 기타 가격위험)에 노출되어 있습니다.

##### (1) 위험관리 개념체계

연결회사의 위험관리는 연결회사의 재무적 성과에 영향을 미치는 잠재적 위험을 식별하여 연결회사가 허용가능한 수준으로 감소, 제거 및 회피하는 것을 그 목적으로 하고 있습니다. 연결회사는 전사적인 수준의 위험관리 정책 및 절차를 마련하여 운영하고 있으며, 연결회사의 재무부에서 위험관리에 대한 총괄책임을 담당하고 있습니다. 연결회사의 재무부에서는 연결회사의 영업과 관련한 금융위험을 감시하고 관리하는 역할을 하고 있으며, 금융위험의 성격과 노출정도를 주기적으로 분석하고 있습니다.

또한, 연결회사의 내부감사인은 위험관리 정책 및 절차의 준수 여부와 위험노출 한도를 지속적으로 검토하고 있습니다. 연결회사의 전반적인 금융위험 관리전략은 전기와 동일합니다.

##### (2) 신용위험관리

연결회사는 금융상품의 당사자 중 일방이 의무를 이행하지 않아 상대방에게 재무손실을 입힐 신용위험에 노출되어 있습니다. 연결회사의 경영진은 신용위험을 관리하기 위하여 신용도가 일정 수준 이상인 거래처와 거래하고 있으며, 금융자산의 신용보장을 위한 정책과 절차를 마련하여 운영하고 있습니다.

연결회사는 신규 거래처와 계약시 공개된 재무정보와 신용평가기관에 의하여 제공된정보 등을 이용하여 거래처의 신용도를 평가하고 이를 근거로 신용거래한도를 결정하고 있으며, 담

보 또는 지급보증을 제공받고 있습니다. 또한, 연결회사는 주기적으로 거래처의 신용도를 재평가하여 신용거래한도를 재검토하고 담보수준을 재조정하고 있으며, 회수가 지연되는 금융자산에 대하여는 분기 단위로 회수지연 현황 및 회수대책을 보고하고 있으며 지연사유에 따라 적절한 조치를 취하고 있습니다.

금융자산의 장부금액은 신용위험에 대한 최대노출정도를 표시하고 있습니다. 당기말과 전기말 현재 연결회사의 신용위험에 대한 최대 노출정도는 다음과 같습니다.

(단위: 천원)		
구분	당기말	전기말
현금및현금성자산(*)	47,370,568	49,558,753
단기금융상품	12,058,202	23,077,488
매출채권및기타채권	9,522,653	12,301,515
당기손익공정가치측정금융자산	60,825,353	39,958,330
기타금융자산	1,999,225	1,923,311
합계	131,776,001	126,819,397

(\*) 현금 시재액을 제외하였기 때문에 재무상태표 상 금액과 차이가 있습니다.

연결회사는 중소기업은행 등의 금융기관에 현금및현금성자산 및 장·단기금융상품자산 등을 예치하고 있으며, 신용등급이 우수한 금융기관과 거래하고 있으므로 금융기관으로부터의 신용위험은 제한적입니다.

### (3) 유동성위험관리

연결회사는 현금 등 금융자산을 인도하여 결제하는 금융부채와 관련된 의무를 충족하는 데 어려움을 겪게 될 유동성위험에 노출되어 있습니다. 연결회사의 경영진은 유동성위험을 관리하기 위하여 단기 및 중장기 자금관리계획을 수립하고 현금유출예산과 실제현금유출액을 지속적으로 분석·검토하여 금융부채와 금융자산의 만기구조를 대응시키고 있습니다. 연결회사의 경영진은 영업활동현금흐름과 금융자산의 현금유입으로 금융부채를 상환가능하다고 판단하고 있습니다. 당기말과 전기말 현재 부채의 잔존계약만기에 따른 만기분석은 다음과 같습니다.

(단위: 천원)					
구분	장부금액	계약상현금흐름	3개월미만	3개월~1년	1년~5년
당기말:					
미지급금및기타채무	7,116,914	7,116,914	7,116,914	-	-
기타금융부채	8,481,654	8,481,654	324,806	6,290,959	1,865,889
리스부채	7,053,142	7,536,664	658,096	2,035,601	4,842,967
신주인수권부사채	30,091,497	31,800,000	-	-	31,800,000
차입금	93,600,000	101,187,000	843,000	2,529,000	97,815,000
비지배지분금융부채	20,687,887	20,687,887	-	-	20,687,887
합계	167,031,094	176,810,119	8,942,816	10,855,560	157,011,743
전기말:					
미지급금및기타채무	8,183,341	8,183,341	8,183,341	-	-

리스부채	4,269,405	4,483,587	555,360	1,407,093	2,521,134
합계	12,452,746	12,666,928	8,738,701	1,407,093	2,521,134

상기 부채의 잔존만기별 현금흐름은 할인되지 아니한 명목금액으로서 지급을 요구받을 수 있는 기간 중 가장 이른 일자를 기준으로 작성되었습니다.

#### (4) 시장위험관리

##### 1) 환위험관리

연결회사는 해외시장관리와 관련하여 외화의 환율변동위험에 노출되어 있습니다. 연결회사의 경영진은 내부적으로 원화 환율 변동에 대한 환위험을 정기적으로 측정하고 있으며, 필요한 경우 환위험관리를 목적으로 파생상품계약을 체결하고 있습니다. 당기말과 전기말 현재 기능통화 이외의 외화로 표시된 화폐성자산·부채의 장부금액은 다음과 같습니다.

(단위: 천원)				
구분	당기말		전기말	
	화폐성자산	화폐성부채	화폐성자산	화폐성부채
USD	9,546,026	1,453,183	13,046,240	1,733,311
JPY	174,929	66,877	1,233,543	188,553
기타	182,253	-	399,415	-
합계	9,903,208	1,520,060	14,679,198	1,921,864

당기말과 전기말 현재 외화에 대한 원화환율 10% 변동시 환율변동이 세전손익에 미치는 영향은 다음과 같습니다.

(단위: 천원)				
구분	당기말		전기말	
	10% 상승시	10% 하락시	10% 상승시	10% 하락시
USD	809,284	(809,284)	1,131,293	(1,131,293)
JPY	10,805	(10,805)	104,499	(104,499)
기타	18,225	(18,225)	39,941	(39,941)
합계	838,314	(838,314)	1,275,733	(1,275,733)

상기 민감도 분석은 보고기간말 현재 기능통화 이외의 외화로 표시된 화폐성 자산 및부채를 대상으로 하였습니다.

##### 2) 이자율위험관리

당기말 현재 연결회사는 금융기관차입금 등 변동금리 이자부부채를 보유하지 않음에 따라 이자율변동위험에 노출되어 있지 않습니다.

##### 3) 기타 가격위험관리

연결회사는 당기손익공정가치측정금융자산과 관련하여 시장가격의 변동으로 인하여 금융상품의 공정가치나 미래현금흐름이 변동할 기타 가격변동위험에 노출되어 있습니다. 연결회사의 경영진은 시장가격의 변동으로 인하여 상장지분상품의 공정가치또는 미래현금흐름이 변

동할 위험을 정기적으로 측정하고 있습니다. 한편, 당기말 현재 연결회사의 당기손익공정가치 측정금융자산의 수익구조를 고려할 때 가격지수변동이 금융자산의 공정가치 또는 미래현금흐름에 미치는 영향은 중요하지 아니합니다

(나) 파생상품 및 풋백옵션 등 거래 현황

당기말과 전기말 현재 연결재무상태표에서 공정가치로 후속측정되는 해당 금융상품의 내역은 다음과 같습니다.

(단위: 천원)

구분	당기말		전기말	
	유동	비유동	유동	비유동
파생결합증권	-	-	4,980,200	-
파생상품부채	2,217,637	-	-	-

당기말과 전기말 현재 공정가치 측정을 위해 사용된 평가기법과 투입변수는 다음과 같습니다.

구분	가치평가기법	투입변수	투입변수 범위
파생결합증권	기초자산에 근거한 평가기관의 독립적인 가치평가 및 순자산가치법, ELS-시가평가 등	회사채금리, KOSPI200지수, 역외펀드 NAV, 주가 등	해당사항없음
파생상품부채	TF모형	주가, 주가변동성, 할인율	할인율 3.79%~5.05% 변동성 50.9%

당기와 전기 중 해당 금융비용의 내역은 다음과 같습니다.

(단위: 천원)

구분	당기	전기
파생상품평가손실	1,574,057	-

## V. 회계감사인의 감사의견 등

### 1. 외부감사에 관한 사항

#### 가. 회계감사인의 명칭 및 감사의견

[연결재무제표]

사업연도	감사인	감사의견	강조사항 등	핵심감사사항
제13기(당기)	삼일회계법인	적정	해당사항 없음	플라이셔 현금창출단위의 손상평가
제12기(전기)	삼일회계법인	적정	해당사항 없음	주식회사 플라이셔 사업결합의 매수가격배분
제11기(전전기)	삼정회계법인	적정	해당사항 없음	모바일게임매출의 실재성과 기간귀속

[별도재무제표]

사업연도	감사인	감사의견	강조사항 등	핵심감사사항
제13기(당기)	삼일회계법인	적정	해당사항 없음	종속기업투자주식(주식회사 플레이링스)의 회수가능성
제12기(전기)	삼일회계법인	적정	해당사항 없음	종속기업투자주식(주식회사 플레이링스)의 회수가능성
제11기(전전기)	삼정회계법인	적정	해당사항 없음	모바일게임매출의 실재성과 기간귀속

#### 나. 감사용역 체결현황

(단위 : 백만원, 시간)

사업연도	감사인	내 용	감사계약내역		실제수행내역	
			보수	시간	보수	시간
제13기(당기)	삼일회계법인	연결 및 별도 재무제표의 반기검토 및 기말감사	285	2,275	285	2,549
제12기(전기)	삼일회계법인	연결 및 별도 재무제표의 반기검토 및 기말감사	190	1,760	190	2,119
제11기(전전기)	삼정회계법인	연결 및 별도 재무제표의 반기검토 및 기말감사	160	1,600	160	1,603

#### 다. 회계감사인과의 비감사용역 계약체결 현황

사업연도	계약체결일	용역내용	용역수행기간	용역보수	비고
제13기(당기)	-	-	-	-	-
제12기(전기)	-	-	-	-	-
제11기(전전기)	-	-	-	-	-

#### 라. 재무제표 중 이해관계자의 판단에 상당한 영향을 미칠 수 있는 사항에 대해 내부감사기구 회계감사인과 논의한 결과

구분	일자	참석자	방식	주요 논의 내용
1	2022년 02월 16일	감사위원회 및 재무담당임원 등 8인, 삼일회계법인 업무수행이사 및 담당회계사 등 3인	서면회의	연간 감사계획 및 진행상황 핵심감사사항 선정계획

2	2022년 03월 22일	감사위원회 및 재무담당임원 등 7인, 삼일회계법인 업무수행이사 및 담당회계사 등 3인	서면회의	핵심감사사항 등 중점 감사사항 기타 감사종결단계 필수 커뮤니케이션 사항
3	2022년 10월 26일	감사, 재무담당임원 등 3인, 삼일회계법인 업무수행이사, 담당회계사 등 3인	서면회의	연간 회계감사 일정 계획 감사계획단계 필수 커뮤니케이션 사항 핵심감사사항 선정계획
4	2023년 01월 04일	감사, 재무담당임원 등 3인 삼일회계법인 업무수행이사, 담당회계사 등 3인	서면회의	연간 감사계획 및 진행상황 핵심감사사항 선정계획
5	2023년 03월 14일	감사, 재무담당임원 등 3인 삼일회계법인 업무수행이사, 담당회계사 등 3인	서면회의	핵심감사사항 등 중점 감사사항 기타 감사종결단계 필수 커뮤니케이션 사항

**마. 조정협의회 주요 협의내용**

해당사항이 없습니다.

**바. 전·당기 재무제표 불일치에 대한 세부정보**

해당사항이 없습니다.

**사. 회계감사인의 변경**

당사는 감사위원회 결의에 따라 제11기(2020년)부터 연속하는 3개 사업연도의 외부감사인 으로 삼정회계법인을 선임하였으나, 이후 외감법에 의거하여 감사인 지정 통지(주기적 지정)를 받아 제12기(2021년)부터 연속하는 3개 사업연도의 외부감사인으로 삼일회계법인이 지정되었습니다.

**2. 내부통제에 관한 사항**

**가. 내부회계관리제도**

사업연도	감사인	검토의견	지적사항
제13기(당기)	삼일회계법인	[감사의견] 회사의 내부회계관리제도는 2022년 12월 31일 현재 「내부회계관리제도 설계 및 운영 개념체계」에 따라 중요성의 관점에서 효과적으로 설계 및 운영되고 있습니다.	해당사항 없음
제12기(전기)	삼일회계법인	[검토의견] 경영진의 운영실태보고 내용이 중요성의 관점에서 내부회계관리제도 모범규준의 규정에 따라 작성되지 않았다고 판단하게 하는 점이 발견되지 아니하였습니다.	해당사항 없음
제11기(전전기)	삼정회계법인	[검토의견] 경영자의 운영실태보고 내용이 중요성의 관점에서 내부회계관리제도 모범규준의 규정에 따라 작성되지 않았다고 판단하게 하는 점이 발견되지 아니하였습니다.	해당사항 없음

**나. 내부통제구조의 평가**

공시대상기간동안 외부감사인으로부터 내부회계관리제도 이외에 내부통제구조에 대하여 별도로 평가받은 사실이 없습니다.



## VI. 이사회 등 회사의 기관에 관한 사항

### 1. 이사회에 관한 사항

#### 가. 이사회 구성 개요

2022년말 기준 당사의 이사회는 사내이사 3인(이호대, 장현국, 김태용), 사외이사 1인(지창훈) 총 4인의 이사로 구성되어 있으며, 이사회 내 위원회는 없습니다.  
 이사회 의장은 당사 정관 제39조 제5항에 의거하여 이사회의 소집권자인 대표이사가 겸직하고 있습니다.

#### 사외이사 및 그 변동현황

(단위 : 명)

이사의 수	사외이사 수	사외이사 변동현황		
		선임	해임	중도퇴임
4	1	1	-	3

※ 2022년 2월 10일 임시주주총회에서 사내이사 이호대, 장현국, 김태용 3인이 신규 선임됐으며, 동일자에 개최된 이사회에서 이호대 사내이사가 대표이사로 선임됐습니다. 같은날 김정섭 대표이사, 이정준 기타비상무이사는 사임했습니다.

※ 2022년 3월 31일 정기주주총회에서 지창훈 사외이사, 우종식 감사가 신규 선임됐으며, 같은날 김정보, 유병준, 정창현 사외이사인 감사위원 3인은 사임했습니다.

#### 나. 중요의결사항 등

회차	개최일자	안건의 주요내용	의결 현황	사내이사				기타비상무 이사	사외이사			
				이호대 (출석률 :100%)	장현국 (출석률 :100%)	김태용 (출석률 :100%)	김정섭 (출석률 100%)	이정준 (출석률 :100%)	지창훈 (출석률 :100%)	김정보 (출석률 :100%)	유병준 (출석률 :100%)	정창현 (출석률 :100%)
				찬반여부	찬반여부	찬반여부	찬반여부	찬반여부	찬반여부	찬반여부	찬반여부	찬반여부
1	2022.01.21	제1호. 제1회 무기영식 무보증 비분리형 사모 신주	가결				찬성	찬성		찬성	찬성	찬성
		인수권부사채 발행 사항 일부 정정의 건	가결	선임 전	선임 전	선임 전				찬성	찬성	찬성
		제2호. 임시주주총회 의안 세부사항 확정 의 건	가결				찬성	찬성		찬성	찬성	찬성
2	2022.02.10	제3호. ㈜플레이매치컬 유상증자 참여 의 건	가결				찬성	찬성		찬성	찬성	찬성
		제1호. 대표이사 선임 의 건	가결	찬성	찬성	찬성	찬성			찬성	찬성	찬성
		제1호. 제12기 재무제표 및 영업보고서 승인의 건	가결	찬성	찬성	찬성				찬성	찬성	찬성
3	2022.02.16	제2호. 부동산펀드 '코람코일반사모부동산투자신	가결	찬성	찬성	찬성				찬성	찬성	찬성
		탁제142호'에 대한 투자의 건	가결	찬성	찬성	찬성				찬성	찬성	찬성
		제3호. 부동산펀드 '유나이티드파트너스극내리츠	가결	찬성	찬성	찬성				찬성	찬성	찬성
4	2022.03.16	일반사모부동산투자신탁제1호'에 대한 투자의 건	보고	-	-	-	사임 후	사임 후				-
		보고사항, 내부회계관리제도 운영실태보고	보고	-	-	-						-
		제1호. 제12기 재무제표 및 영업보고서 정정의 건	가결	찬성	찬성	찬성				찬성	찬성	찬성
4	2022.03.16	제2호. 제12기 정기주주총회 소집 의 건	가결	찬성	찬성	찬성				찬성	찬성	찬성
		제3호. 전자투표제도 도입 의 건	가결	찬성	찬성	찬성				찬성	찬성	찬성
		제4호. 주식매수선택권 부여 취소 의 건	가결	찬성	찬성	찬성				찬성	찬성	찬성

		제5호, 주식매수선택권 운영 규정 제정의 건	가결	찬성	찬성	찬성				찬성	찬성	찬성	
5	2022.04.05	제1호~제5호, 펀드 출자의 건	가결	찬성	찬성	찬성				찬성			
6	2022.04.11	제1호, 펀드 출자의 건	가결	찬성	찬성	찬성				찬성			
7	2022.05.04	제1호, ㈜케이원 제23호 역삼 위탁관리부동산투자 회사의 신주식 청약의 건	가결	찬성	찬성	찬성				찬성			
		제2호, 펀드 출자의 건	가결	찬성	찬성	찬성				찬성			
8	2022.05.10	보고사항1. 2022년 1분기 실적 보고	보고	-	-	-				-			
		보고사항2. 2022년 1분기 투자 운용 보고	보고	-	-	-				-			
9	2022.06.20	제1호, 펀드 출자의 건	가결	찬성	찬성	찬성				찬성			
10	2022.07.26	보고사항1. 2022년 2분기 실적 보고	보고	-	-	-				-	사임 후	사임 후	사임 후
		보고사항2. 2022년 2분기 투자 운용 보고	보고	-	-	-				-			
11	2022.08.26	제1호, ㈜플레이토즈(구.㈜플레이메타체인) 유상 증차 참여 및 자금 대어의 건	가결	찬성	찬성	찬성				찬성			
		제2호, 내부회계관리규정 개정의 건	가결	찬성	찬성	찬성				찬성			
12	2022.09.23	제1호~제2호, 펀드 출자의 건	가결	찬성	찬성	찬성				찬성			
13	2022.10.25	<b>제1호, ㈜플레이토즈(구.㈜플레이메타체인)와 전 대차 거래 승인의 건</b>	가결	-	찬성	찬성				찬성			
		보고사항1. 2022년 3분기 실적 보고	보고	-	-	-				-			
		보고사항2. 2022년 3분기 투자 운용 보고	보고	-	-	-				-			

### 다. 이사회내 위원회

당사는 2022년말 현재 이사회 내에 위원회를 구성하고 있지 않습니다.

※ 위원회 : 2022년 3월 31일 위원회 소속 이사 전원 사임으로 해체됨 (2022년 2월 10일 김정섭 대표이사 사임, 2022년 3월 31일 김정보, 유병준, 정창현 사외이사인 감사위원 3인 사임)

위원회명	구성	소속 이사명	설치목적 및 권한사항	비고
감사위원회	사외이사 3명	김정보(위원장) 유병준 정창현	설치목적: 회사의 회계와 업무를 감사 권한 - 임시주주총회의 소집 청구 - 외부감사인의 선임 - 자회사의 영업보고 요구 및 자회사의 업무와 재산상태 조사 - 이사회 위임 사항 처리 - 이사회 소집 청구 및 소집	'2. 감사제도에 관한 사항' 참고 / 2022.03.31 해체
보상위원회	사외이사 3명 사내이사 1명	김정보(위원장) 유병준 정창현 김정섭	설치목적: 사내이사 보수 책정 권한: 사내이사 개별 보수 책정 및 이사회에서 위임한 사항을 의결	2018.03.23 설치 / 2022.03.31 해체

※ 2022.01.01~2022.03.31 까지 보상위원회의 활동은 없으며, 감사위원회의 활동은 '2. 감사제도에 관한 사항 - 감사위원회의 활동'을 참고해 주시기 바랍니다.

### 라. 이사의 독립성

2022년말 기준 이사회는 사내이사 3인, 사외이사 1인으로 구성되어 있습니다. 회사경영의 중요한 의사결정 및 업무집행은 이사회 심의·의결을 통해 이루어지고 있습니다. 이사 후보자는 이사회가 추천하여 주주총회 의결을 통해 선임됩니다. 이러한 절차에 따라 선임된 이사는 다음과 같습니다.

성명	임기	연임여부 및 연임 횟수	선임배경	추천인	이사로서의 활동분야	회사와의 거래	최대주주등과의 이해관계	비고
이호대	3년	해당사항 없음	이사회 추천	이사회	대표이사	해당사항 없음	계열회사 임원	2022.02.10 신규 선임
장현국	3년	해당사항 없음	이사회 추천	이사회	사내이사	해당사항 없음	계열회사 임원	2022.02.10 신규 선임
김태용	3년	해당사항 없음	이사회 추천	이사회	사내이사	해당사항 없음	계열회사 임원	2022.02.10 신규 선임
지창훈	3년	해당사항 없음	이사회 추천	이사회	사외이사	해당사항 없음	제3자	2022.03.31 신규 선임

## ※ 2022년 중 사임 이사 내역

성명	임기	연임여부 및 연임 횟수	선임배경	추천인	이사로서의 활동분야	회사와의 거래	최대주주등과의 이해관계	비고
김정섭	3년	연임(1회)	이사회 추천	이사회	대표이사	해당사항 없음	제3자	2022.02.10 사임
이정준	3년	연임(2회)	이사회 추천	이사회	기타비상무이사	해당사항 없음	제3자	2022.02.10 사임
김정보	3년	연임(1회)	이사회 추천	이사회	사외이사, 감사위원회	해당사항 없음	제3자	2022.03.31 사임
유병준	3년	연임(1회)	이사회 추천	이사회	사외이사, 감사위원회	해당사항 없음	제3자	2022.03.31 사임
정창현	3년	해당사항 없음	이사회 추천	이사회	사외이사, 감사위원회	해당사항 없음	제3자	2022.03.31 사임

당사는 상법 제542조의8 제4항에 의거하여 자산총액 2조원 미만 상장회사로 사외이사 후보 추천위원회 설치 의무가 없으며, 이에 따라 사외이사 후보추천위원회를 설치하고 있지 않습니다.

다만 사외이사 선임 시 이사회의 추천을 받은 후보자를 주주총회 의결을 통해 선임하고 있습니다. 지창훈 사외이사는 신우회계법인 이사, 공인회계사로서 풍부한 경험과 전문 지식을 바탕으로 회계관리 투명성 확보와 재무 건전성 제고에 기여할 것으로 기대합니다.

## 마. 사외이사의 전문성

사외이사의 직무수행을 보조하기 위해 대외커뮤니케이션담당 및 IR팀에서 사외이사가 이사회에서 전문적인 직무수행이 가능하도록 지원하고 있습니다. 경영 현황에 대한 보고 및 이사회 개최 시 해당 안건 내용을 충분히 검토할 수 있도록 자료를 제공하고 있습니다.

## 사외이사 지원조직 현황

부서(팀)명	직원수(명)	직위(근속연수)	주요 활동 내역
대외커뮤니케이션담당 IR팀	3	이사 1명(9년 7개월) 팀장 1명(9년 4개월) 대리 1명(7개월)	경영 현황 보고 및 요청 자료 응대 이사회 안건 자료 제공

## 사외이사 교육실시 현황

교육일자	교육실시주체	참석 사외이사	불참시 사유	주요 교육내용
2022년 06월 02일	외부교육 (한국공인회계사회)	지창훈	-	내부회계관리제도 감사실무
2023년 12월 12일	외부교육 (한국공인회계사회)	지창훈	-	내부회계관리제도 감사조서 서식 해설

## 2. 감사제도에 관한 사항

### 가. 감사의 인적사항

성명	주요 경력	결격요건 여부	비고
우종식	<b>학력사항</b> 1981~1983 동국대학교 전자계산학 학사 1984~1986 국방대학원 전자계산학 석사 1989~1993 고려대학원 전자공학 박사  <b>경력사항</b> 2004.02 ~ 2007.05 한국게임산업진흥원 원장 2007.09 ~ 2008.07 (주)BKON커뮤니케이션 대표이사 2007.09 ~ 2015.08 우송대학교 게임멀티미디어학과 특임교수 2007.07 ~ 현재 한국엔터테인먼트산업학회 부회장 2009.06 ~ 현재 (주)위메이드 감사 2012.03 ~ 현재 (주)위메이드맥스 감사	상법 상 상근감사 요건 충족	2022.03.31 신규 선임

### ※ 감사위원 현황 (2022.03.31 전원 사임)

성명	사외이사 여부	경력	회계·재무전문가 관련		
			해당 여부	전문가 유형	관련 경력
김정보	예	'06.03~현재 회계법인 세진 대표이사(공인회계사) '03.03~'06.02 세현회계법인 이사(공인회계사) '00.04~'03.02 김정보 세무회계사무소 대표(공인회계사)	예	회계사 (1호 유형)	경력 참고
유병준	예	'07.08~현재 서울대학교 경영대학 교수 '05.03~'07.07 고려대학교 경영대학 교수 '03.08~'05.02 홍콩 과학기술대학 경영대학 교수	-	-	-
정창현	예	'18.03~현재 세무법인 송정텍스 파트너 세무사 '13.11~'18.02 세무그룹 송정 여의도지점 대표세무사 '04.08~'13.10 세우세무법인 세무사	-	-	-

### 나. 감사의 독립성

2022년 3월 31일 정기주주총회에서 우종식 감사가 신규 선임됐으며, 같은날 감사위원회 김정보, 유병준, 정창현 위원은 전원 일신상의 사유로 사임했습니다. 이에 따라 2022년 3월 31일부터 위메이드플레이는 감사위원회가 아닌 감사 제도를 채택하였습니다.

감사는 회사의 회계와 업무를 감사하여 이사회 및 타부서로부터 독립된 위치에서 업무를 수행하고 있습니다. 그 직무를 수행하기 위한 관계서류를 해당부서에 제출 요구할 수 있으며 필요시 회사로부터 영업에 관한 사항을 보고받을 수 있습니다. 당사는 정관에 따라 주주총회에서 감사를 선임하고 있으며, 주주총회 개최 전 감사 후보자의 주된직업, 세부경력, 당사와의 최근 3년간 거래내역 등을 공개하고 있습니다. 작성기준일 현재 당사의 감사는 이사회로

부터 추천을 받았으며, 당사 및 당사의 최대주주와의 이해관계가 없습니다.

성명	선임배경	추천인	상근여부	임기	연임여부 및 연임횟수	회사와의 관계	최대주주와의 이해관계
우종식	이사회 추천	이사회	상근	3년	해당사항 없음	없음	임원

※ 감사위원회 (2022.03.31 전월 사임)

성명	선임배경	추천인	임기	연임여부 및 연임횟수	회사와의 관계	최대주주등과의 관계
김정보	이사회 추천	이사회	3년	연임(1회)	없음	없음
유병준	이사회 추천	이사회	3년	연임(1회)	없음	없음
정창현	이사회 추천	이사회	3년	해당사항 없음	없음	없음

감사위원 선출기준의 주요 내용은 다음과 같습니다. (2022.03.31 전월 사임)

선출기준의 주요내용	선출기준의 충족여부	관련 법령 등
3명 이상의 이사로 구성	충족(3명)	상법 제415조의2 제2항
사외이사가 위원의 3분의 2 이상	충족(전원 사외이사)	
위원 중 1명 이상은 회계 또는 재무전문가	충족(김정보 1인)	상법 제542조의11 제2항
감사위원회의 대표는 사외이사	충족(김정보 사외이사)	
그밖의 결격요건(최대주주의 특수관계자 등)	충족(해당사항 없음)	상법 제542조의11 제3항

다. 감사(위원회)의 활동

회사	개최일자	안건의 주요내용	의결 현황	감사위원회 위원의 성명			감사의 성명
				김정보 (출석률: 100%)	유병준 (출석률: 100%)	정창현 (출석률: 100%)	우종식 (출석률: 100%)
				찬반 여부	찬반 여부	찬반 여부	찬반 여부
1	2022.02.16	제12기 내부회계관리제도 운영실태 평가 보고	가결	찬성	찬성	찬성	선임 전
		제12기 회계 및 업무집행에 관한 감사 보고	가결	찬성	찬성	찬성	
2	2022.03.16	제12기 회계 및 업무집행에 관한 감사 보고 (제12기 재무제표 및 영업보고서 정정에 따른 재보고)	가결	찬성	찬성	찬성	
3	2022.04.05	제1호~제5호. 펀드 출자의 건	가결	사임 후	사임 후	사임 후	참석
4	2022.04.11	제1호. 펀드 출자의 건	가결				참석
5	2022.05.04	제1호. ㈜케이온 제23호 역삼 위탁관리부동산투자회사의 신주식 청약의 건	가결				참석
		제2호. 펀드 출자의 건	가결				
6	2022.05.10	보고사항1. 2022년 1분기 실적 보고	보고				참석
		보고사항2. 2022년 1분기 투자 운용 보고	보고				
7	2022.06.20	제1호. 펀드 출자의 건	가결				참석
8	2022.07.26	보고사항1. 2022년 2분기 실적 보고	보고				참석
		보고사항2. 2022년 2분기 투자 운용 보고	보고				
9	2022.08.26	제1호. ㈜플레이토즈(구.㈜플레이메타체인) 유상증차 참여 및 자금 대여의 건	가결 가결	참석			

		제2호. 내부회계관리규정 개정의 건					
10	2022.09.23	제1호~제2호. 펀드 출자의 건	가결				참석
11	2022.10.25	제1호. ㈜플레이토즈(구.㈜플레이메타체인)과 전대차 거래 승인의 건 보고사항1. 2022년 3분기 실적 보고 보고사항2. 2022년 3분기 투자 운용 보고	가결 보고 보고				참석

### 라. 감사(위원회) 교육 실시 계획

감사의 전문성을 높이기 위한 교육이 필요할 경우 교육 과정 및 내용 등에 대한 검토 후 연 1회 이상 실시할 예정입니다.

### 마. 감사 교육 실시 현황

교육일자	교육실시주체	주요 교육내용
2022년 12월 20일	외부교육 (삼일인포마인)	부정위험 통제를 위한 효율적인 내부회계관리제도 운영 전략

### 바. 감사 지원조직 현황

부서(팀)명	직원수(명)	직위(근속연수)	주요 활동내역
대외커뮤니케이션선담당 IR팀	3	이사 1명(9년 7개월) 팀장 1명(9년 4개월) 대리 1명(7개월)	경영 현황 보고 및 요청 자료 응대 이사회 안건 자료 제공

### 사. 준법지원인

당사는 상법 제542조의13에 의거하여 자산총액 5천억원 미만 상장회사로 준법지원인 선임 의무가 없으며, 이에 따라 준법지원인을 선임하고 있지 않습니다.

## 3. 주주총회 등에 관한 사항

### 가. 투표제도 현황

(기준일 : 2022년 12월 31일 )

투표제도 종류	집중투표제	서면투표제	전자투표제
도입여부	배제	미도입	도입
실시여부	-	-	제12기 정기주총 제13기 정기주총

※ 당사는 이사회 결의에 따라 제12기 정기주주총회(2022.03.31) 및 제13기 정기주주총회(2023.03.23)에 전자투표제를 도입했습니다.

<제12기, 제13기 정기주주총회 전자투표제 행사절차>

한국예탁결제원 전자투표시스템 활용

인터넷 홈페이지의 주소	한국예탁결제원 전자투표시스템 <a href="https://evote.ksd.or.kr">https://evote.ksd.or.kr</a>
--------------	--

	https://evote.ksd.or.kr/m (모바일)
홈페이지의 관리기관	한국예탁결제원
전자투표시스템 이용기간	2022년 3월 21일 ~ 2022년 3월 30일 2023년 3월 13일 ~ 2023년 3월 22일

<제12기, 제13기 정기주주총회 전자투표제 행사요건>

2021년 12월 31일, 2022년 12월 31일 기준 주주 본인이 한국예탁결제원 전자투표시스템에 인증서를 이용하여 주주 본인 확인 후 의안별 의결권 행사

나. 소수주주권

당사는 공시대상기간 중 소수주주권이 행사된 경우가 없습니다.

다. 경영권 경쟁

당사는 공시대상기간 중 회사의 경영지배권에 관하여 경쟁이 있었던 경우가 없습니다.

라. 의결권 현황

(기준일 : 2022년 12월 31일 )

(단위 : 주)

구 분	주식의 종류	주식수	비고
발행주식총수(A)	보통주	11,469,842	-
	-	-	-
의결권없는 주식수(B)	보통주	1,068,801	자기주식
	-	-	-
정관에 의하여 의결권 행사가 배제된 주식수(C)	-	-	-
	-	-	-
기타 법률에 의하여 의결권 행사가 제한된 주식수(D)	-	-	-
	-	-	-
의결권이 부활된 주식수(E)	-	-	-
	-	-	-
의결권을 행사할 수 있는 주식수 (F = A - B - C - D + E)	보통주	10,401,041	-
	-	-	-

마. 주식의 사무

정관상 신주인수권의 내용	<p>제10조(신주인수권)</p> <p>① 이 회사의 주주는 신주발행에 있어서 그가 소유한 주식수에 비례하여 신주의 배정을 받을 권리를 가진다.</p> <p>② 제1항의 규정에 불구하고 다음 각호의 어느 하나에 해당하는 경우에는 주주 외의 자에게 이사회 결의로 신주를 배정할 수 있다.</p> <ol style="list-style-type: none"> <li>1. 이사회 결의로 일반공모증자 방식으로 신주를 발행하는 경우</li> <li>2. 우리사주조합원에게 신주를 우선 배정하는 경우</li> <li>3. 주식매수선택권의 행사로 인하여 신주를 발행하는 경우</li> </ol>
---------------------	--

	<p>4. 회사가 경영상 필요로 외국인투자촉진법에 의한 외국인 투자를 위하여 신주를 우선 배정하는 경우</p> <p>5. 긴급한 자금조달을 위하여 국내외 금융기관 또는 기관투자자에게 신주를 발행하는 경우</p> <p>6. 사업상 중요한 기술도입, 연구개발, 생산·판매·자본제휴, 재무구조의 개선 등 회사의 중요한 경영상 목적을 달성하기 위하여 국내외 법인, 회사의 임원, 종업원 및 기타 회사의 경영 및 영업상 관련이 있는 자에게 신주를 배정하는 경우</p> <p>③ 제2항 각호 중 어느 하나의 방식에 의해 신주를 발행할 경우에는 발행할 주식의 종류와 수 및 발행가격 등은 이사회회의 결의로 정한다.</p> <p>④ 제2항 각호에 따라 주주 외의 자에게 신주를 배정하는 경우 납입기일 2주 전까지 다음 사항을 주주에게 통지하거나 공고하여야 한다.</p> <ol style="list-style-type: none"> <li>1. 신주의 종류와 수</li> <li>2. 신주의 발행가액과 납입기일</li> <li>3. 무액면주식의 경우에는 신주의 발행가액 중 자본금으로 계상하는 금액</li> <li>4. 신주의 인수방법</li> <li>5. 현물출자를 하는 자의 성명과 그 목적인 재산의 종류, 수량, 가액과 이에 대하여 부여할 주식의 종류와 수</li> </ol> <p>⑤ 주주가 신주인수권을 포기 또는 상실하거나 신주배정에서 단주가 발생하는 경우에 그 처리방법은 이사회회의 결의로 정한다.</p>		
<b>결산일</b>	12월 31일	<b>정기주주총회</b>	사업년도 종료 후 3월 이내
<b>주주명부 폐쇄시기</b>	<p>제15조(주주명부의 폐쇄 및 기준일)</p> <p>① 이 회사는 매년 1월 1일부터 1월 15일까지 권리에 관한 주주명부의 기재변경을 정지한다.</p> <p>② 이 회사는 매년 12월 31일 최종의 주주명부에 기재되어 있는 주주를 그 결산기에 관한 정기주주총회에서 권리를 행사할 주주로 한다.</p> <p>③ 이 회사는 임시주주총회의 소집 기타 필요한 경우 이사회회의 결의로 3월을 경과하지 아니하는 일정한 기간을 정하여 권리에 관한 주주명부의 기재변경을 정지하거나 이사회회의 결의로 정한 날에 주주명부에 기재되어 있는 주주를 그 권리를 행사할 주주로 할 수 있으며, 이사회가 필요하다고 인정하는 경우에는 주주명부의 기재변경 정지와 기준일의 지정을 함께 할 수 있다. 회사는 이를 2주간전에 공고하여야 한다.</p>		
<b>주권의 종류</b>	<p>제8조(주식의 종류)</p> <p>① 이 회사가 발행할 주식의 종류는 보통주식과 종류주식으로 한다.</p> <p>② 이 회사가 발행하는 종류주식은 이익배당에 관한 우선주식, 잔여재산분배에 관한 우선주식, 의결권 배제 또는 제한에 관한 주식, 상환주식, 전환주식 및 이들의 전부 또는 일부를 혼합한 주식으로 한다.</p> <p>③ 이 회사가 주식배당, 유상증자 또는 무상증자를 실시하는 경우 종류주식에 대한 신주의 배정은 주식배당 및 유상증자의 경우에는 보통주식으로, 무상증자의 경우에는 그와 같은 종류주식으로 한다.</p>		
<b>명의개서대리인</b>	<p>하나은행</p> <p>- 전화번호: 02-368-5800</p> <p>- 주소: 서울시 영등포구 국제금융로 72 (여의도동 43-2)</p>		
<b>주주의 특전</b>	없음	<b>공고게재</b>	전자공시시스템 corp.wemadeplay.com 홈페이지 또는 한국경제신문



바. 주주총회 의사록 요약

구분	주총일자	안건	결의내용
정기	2017.03.24	제1호 의안: 제7기 재무제표 승인의 건	원안대로 승인
		제2호 의안: 이사 선임의 건 - 사내이사 이정웅, 김영을 - 기타비상무이사 이정준, 성준호 - 사외이사 김정섭, 박일, 손지원	
		제3호 의안: 감사위원회 위원 선임의 건 - 사외이사인 감사위원회 위원 김정섭, 박일, 손지원	
		제4호 의안 : 이사 보수한도 승인의 건 - 30억원	
임시	2017.12.08	제1호 의안: 이사 선임의 건 - 사내이사 김정섭, 사외이사 김정보	원안대로 승인
		제2호 의안: 감사위원회 위원 김정보 선임의 건	
정기	2018.03.23	제1호 의안: 제8기 재무제표 및 연결재무제표 승인의 건	원안대로 승인
		제2호 의안: 이사 선임의 건 - 사내이사 고원장, 사외이사 유병준	
		제3호 의안: 감사위원회 위원 유병준 선임의 건	
		제4호 의안: 이사 보수한도 승인의 건 - 30억원	
		제5호 의안: 주식매수선택권 부여의 건 - 부여대상자: 임직원 총 107명 - 부여할 주식의 종류 및 수: 보통주 285,760주 - 행사가격: 37,064원 - 행사기간: 2020년 3월 23일 ~ 2023년 3월 22일	
정기	2019.03.22	제1호 의안: 제9기 재무제표 및 연결재무제표 승인의 건	원안대로 승인
		제2호 의안: 정관 일부 변경의 건 - '전자증권법' 및 '외감법' 개정 사항 등을 반영	
		제3호 의안: 기타비상무이사 고원장 선임의 건	
		제4호 의안: 이사 보수한도 승인의 건 - 30억원	
정기	2020.03.27	제1호 의안: 제10기 재무제표 및 연결재무제표 승인의 건	원안대로 승인
		제2호 의안: 이사 선임의 건 - 사내이사 김정섭 - 기타비상무이사 이정준 - 사외이사 김정보, 유병준, 정창현	
		제3호 의안: 감사위원회 위원 선임의 건 - 사외이사인 감사위원회 위원 김정보, 유병준, 정창현	
		제4호 의안: 이사 보수한도 승인의 건 - 30억원	
		제5호 의안: 이사회 결의로 기 부여한 주식매수선택권 승인의 건 - 부여대상자: 임직원 총 2명 - 부여할 주식의 종류 및 수: 보통주 14,118주 - 행사가격: 24,755원 - 행사기간: 2021년 4월 8일 ~ 2024년 4월 7일	
정기	2021.03.26	제1호 의안: 제11기 재무제표 및 연결재무제표 승인의 건	원안대로

		제2호 의안: 정관 일부 변경의 건 - '상법' 개정 사항 등을 반영	승인
		제3호 의안: 이사 보수한도 승인의 건 - 30억원	
임시	2022.02.10	제1호 의안: 정관 일부 변경의 건 - 종류주식 발행 근거 마련, 사채 발행한도 증액, 감사 또는 감사위원회 설치 근거 마련 등	원안대로 승인
		제2호 의안: 이사 선임의 건 - 사내이사 장현국, 이호대, 김태용	
정기	2022.03.31	제1호 의안: 제12기 재무제표 및 연결재무제표 승인의 건	원안대로 승인
		제2호 의안: 정관 일부 변경의 건 - 사명변경, 주식매수선택권 조문 정비, 우리사주매수선택권 도입 등	
		제3호 의안: 사외이사 지창훈 선임의 건	
		제4호 의안: 감사 우종식 선임의 건	
		제5호 의안: 이사 보수한도 승인의 건 - 30억원	
		제6호 의안: 감사 보수한도 승인의 건 - 1억원	
		제7호 의안: 주식매수선택권 부여의 건 - 부여대상자: 임직원 총 204명 - 부여할 주식의 종류 및 수: 보통주 280,802주 - 행사가격: 26,350원 - 행사기간: 2025년 3월 31일 ~ 2030년 3월 30일	
		제8호 의안: 이사회 결의로 기 부여한 주식매수선택권 승인의 건 - 부여대상자: 임직원 총 230명 - 부여할 주식의 종류 및 수: 보통주 225,328주 - 행사가격: 22,764원 - 행사기간: 2023년 4월 6일 ~ 2026년 4월 5일	

## VII. 주주에 관한 사항

### 1. 최대주주 및 특수관계인의 주식소유 현황

2022년말 기준 최대주주는 (주)위믹스코리아(구.(주)위메이드이노베이션)입니다.

(기준일 : 2022년 12월 31일 )

(단위 : 주, %)

성명	관계	주식의 종류	소유주식수 및 지분율				비고
			기 초		기 말		
			주식수	지분율	주식수	지분율	
(주)위믹스코리아 (구.(주)위메이드이노베이션)	최대주주	보통주	0	0	3,900,000	34.00	-
계		-	0	0	3,900,000	34.00	-
		-	-	-	-	-	-

#### ※ 최대주주의 변동

- 2021년 12월 20일 최대주주 변경을 수반하는 주식양수도 계약이 체결되었습니다. 변경전 최대주주 (주)스마일게이트홀딩스가 소유한 3,399,351주(지분율 35.52%) 중 2,000,000주(지분율 20.90%)를 주당 42,000원, 총 840억원에 (주)위믹스코리아(구. (주)위메이드이노베이션)에 양도하여, 해당 주식양수도계약의 거래종결일(양수도대금 지급 및 양수도주식 교부)인 2022년 1월 13일 당사의 최대주주는 (주)스마일게이트홀딩스에서 (주)위믹스코리아(구. (주)위메이드이노베이션)로 변경되었습니다.

- 2021년 12월 20일 이사회 의사결정 제3차배정 유상증자 결정에 따라 (주)위믹스코리아(구. (주)위메이드이노베이션)는 2022년 1월 25일 52,725,000,000원을 납입하여 1,900,000주를 배정받았습니다. 이에 따라 최대주주 (주)위믹스코리아(구. (주)위메이드이노베이션)의 소유주식수는 3,900,000주, 지분율은 34.00% 로 변경되었으며, 발행주식수는 9,569,842주에서 11,469,842주로 변경되었습니다.

- 2021년 12월 20일 이사회 의사결정 신주인수권부사채권 발행 결정에 따라 (주)위믹스코리아(구. (주)위메이드이노베이션)는 2022년 1월 25일 신주인수권부사채권 300억원을 인수했습니다.

### 2. 최대주주의 주요경력 및 개요

(1) 최대주주(법인 또는 단체)의 기본정보

명칭	출자자수 (명)	대표이사 (대표조합원)		업무집행자 (업무집행조합원)		최대주주 (최대출자자)	
		성명	지분(%)	성명	지분(%)	성명	지분(%)
(주)위믹스코리아 (구. (주)위메이드이노베이션)	1	장현국	-	-	-	WEMIX PTE. LTD. (구. Wemade Tree Pte. Ltd.)	100.0
		-	-	-	-	-	-

법인 또는 단체의 대표이사, 업무집행자, 최대주주의 변동내역

변동일	대표이사 (대표조합원)	업무집행자 (업무집행조합원)	최대주주 (최대출자자)

	성명	지분(%)	성명	지분(%)	성명	지분(%)
2021년 12월 10일	김석환	-	-	-	김태용	100.0
2022년 01월 03일	장현국	-	-	-	김태용	100.0
2022년 01월 04일	장현국	-	-	-	WEMIX PTE. LTD. (구. Wemade Tree Pte. Ltd.)	100.0

(2) 최대주주(법인 또는 단체)의 최근 결산기 재무현황

(단위 : 백만원)

구 분	
법인 또는 단체의 명칭	(주)위믹스코리아 (구. (주)위메이드이노베이션)
자산총계	232,846
부채총계	49,637
자본총계	183,209
매출액	-
영업이익	-35
당기순이익	-2,752

※ 상기 재무실적은 감사전 2022년도 별도재무제표 기준이며, 외부감사인의 감사결과에 따라 일부 변경될 수 있습니다.

(3) 사업현황 등 회사 경영 안정성에 영향을 미칠 수 있는 주요 내용

(주)위메이드이노베이션은 2021년 12월 10일에 설립되었으며, 사업목적은 게임소프트웨어 개발 및 판매 등입니다.

### 3. 최대주주의 최대주주(법인 또는 단체)의 개요

(1) 최대주주의 최대주주(법인 또는 단체)의 기본정보

명 칭	출자자수 (명)	대표이사 (대표조합원)		업무집행자 (업무집행조합원)		최대주주 (최대출자자)	
		성명	지분(%)	성명	지분(%)	성명	지분(%)
WEMIX PTE. LTD. (구. Wemade Tree Pte. Ltd.)	1	김석환	-	-	-	(주)위메이드	100.0
		-	-	-	-	-	-

법인 또는 단체의 대표이사, 업무집행자, 최대주주의 변동내역

변동일	대표이사 (대표조합원)		업무집행자 (업무집행조합원)		최대주주 (최대출자자)	
	성명	지분(%)	성명	지분(%)	성명	지분(%)
2019년 01월 29일	김석환, 오호은	-	-	-	(주)위메이드트리	100.0
2019년 10월 15일	김석환	-	-	-	(주)위메이드트리	100.0

2022년 02월 09일	김석환	-	-	-	(주)위메이드	100.0
---------------	-----	---	---	---	---------	-------

(2) 최대주주의 최대주주(법인 또는 단체)의 최근 결산기 재무현황

(단위 : 백만원)

구 분	
법인 또는 단체의 명칭	WEMIX PTE. LTD. (구. Wemade Tree Pte. Ltd.)
자산총계	446,794
부채총계	558,900
자본총계	-112,106
매출액	8,530
영업이익	-49,885
당기순이익	-93,184

※ 상기 재무실적은 감사전 2022년도 별도재무제표 기준이며, 외부감사인의 감사결과에 따라 일부 변경될 수 있습니다.

#### 4. 최대주주 변동현황

##### 최대주주 변동내역

(기준일 : 2022년 12월 31일 )

(단위 : 주, %)

변동일	최대주주명	소유주식수	지분율	변동원인	비 고
2018년 03월 08일	(주)스마일게이트홀딩스 외 3인	3,427,980	35.82	주식양수도	-
2019년 01월 11일	(주)스마일게이트홀딩스 외 2인	3,410,051	35.63	특수관계인 제외	-
2020년 03월 13일	(주)스마일게이트홀딩스 외 2인	3,416,051	35.70	특수관계인 장내매수	-
2020년 09월 15일	(주)스마일게이트홀딩스 외 1인	3,412,351	35.66	특수관계인 제외	-
2022년 01월 13일	(주)위믹스코리아 (구. (주)위메이드이노베이션)	2,000,000	20.90	주식양수도	-
2022년 01월 26일	(주)위믹스코리아 (구. (주)위메이드이노베이션)	3,900,000	34.00	제3자배정 유상증자 참여	-

※ 2018년 1월 8일 창업자 이정웅, 박찬석, 임현수는 보유하고 있는 보통주 2,550,000주 중 1,400,000주를 (주)스마일게이트홀딩스에 양도하는 계약을 체결하였으며, 2018년 3월 8일 주식양수도계약 종결에 따라 (주)스마일게이트홀딩스가 보유한 주식은 1,999,351주 (20.89%)에서 3,399,351주(35.52%)로 변경되었습니다.

[인수조건]

인수가액	35,980,000,000원
주당 인수금액	25,700원
주식수(지분율)	1,400,000주(14.63%)
계약시 해당주식의 시가 (2018년 1월 8일 종가)	25,300원

인수자금 조달방법	자기자금
-----------	------

※ 2021년 12월 20일 최대주주 변경을 수반하는 주식양수도 계약이 체결되었습니다. (주)스마일게이트홀딩스가 소유한 3,399,351주(지분율 35.52%) 중 2,000,000주(지분율 20.90%)를 주당 42,000원, 총 840억원에 (주)위믹스코리아(구. (주)위메이드이노베이션)에 양도하여, 해당 주식양수도계약의 거래종결일(양수도대금 지급 및 양수도주식 교부)인 2022년 1월 13일 당사의 최대주주는 (주)스마일게이트홀딩스에서 (주)위믹스코리아(구. (주)위메이드이노베이션)로 변경되었습니다.

[인수조건]

인수가액	84,000,000,000원
주당 인수금액	42,000원
주식수(지분율)	2,000,000주(20.90%)
계약시 해당주식의 시가 (2021년 12월 20일 종가)	38,700원
인수자금 조달방법	자기자금

※ 2021년 12월 20일 이사회의 제3자배정 유상증자 결정에 따라 (주)위믹스코리아(구. (주)위메이드이노베이션)는 2022년 1월 25일 52,725,000,000원을 납입하여 1,900,000주를 배정받았습니다. 이에 따라 보고일 현재 당사의 최대주주 (주)위믹스코리아(구. (주)위메이드이노베이션)의 소유주식수는 3,900,000주, 지분율은 34.00% 입니다. 발행주식수는 9,569,842주에서 11,469,842주로 변경되었습니다.

2021년 12월 20일 이사회의 신주인수권부사채권 발행 결정에 따라 (주)위믹스코리아(구. (주)위메이드이노베이션)는 2022년 1월 25일 신주인수권부사채권 300억원을 인수했습니다.

## 5. 주식의 분포

주식 소유현황

(기준일 : 2022년 12월 31일 ) (단위 : 주)

구분	주주명	소유주식수	지분율(%)	비고
5% 이상 주주	(주)위믹스코리아 (구. (주)위메이드이노베이션)	3,900,000	34.00	-
	(주)스마일게이트홀딩스	806,506	7.03	-
우리사주조합		-	-	-

### 소액주주현황

(기준일 : 2022년 12월 31일 ) (단위 : 주)

구분	주주			소유주식			비고
	소액 주주수	전체 주주수	비율 (%)	소액 주식수	총발행 주식수	비율 (%)	
소액주주	14,456	14,462	99.95	5,192,428	11,469,842	45.27	-

## 6. 주가 및 주식거래실적

(단위 : 원, 주)

보통주		2022년 12월	2022년 11월	2022년 10월	2022년 9월	2022년 8월	2022년 7월
주가	최고	15,050	22,500	21,550	25,900	28,250	23,900
	최저	12,400	14,850	14,800	17,900	22,150	22,050
	평균	14,095	19,764	18,134	22,440	26,268	22,745
거래량	최고	2,130,653	2,516,031	2,031,645	219,588	2,451,105	143,723
	최저	78,606	55,575	32,912	47,591	21,574	16,433
	월간	9,344,165	11,335,838	7,775,543	1,743,084	5,270,041	1,118,702

※ 최고, 최저, 평균 주가는 종가 기준

## VIII. 임원 및 직원 등에 관한 사항

### 1. 임원 및 직원 등의 현황

#### 임원 현황

(기준일 : 2022년 12월 31일 )

(단위 : 주)

성명	성별	출생년월	직위	등기임원 여부	상근 여부	담당 업무	주요경력	소유주식수		최대주주의의 관계	재직기간	임기 만료일
								의결권 있는 주식	의결권 없는 주식			
이호대	남	1974년 11월	대표이사	사내이사	상근	대표이사	연세대학교 경영학 석사 엔티게임즈 대표이사 위메이드 전무이사 現 위메이드플레이 대표이사 現 위메이드커넥트 대표이사	-	-	계열회사 임원	2022년 2월 ~ 현재	2025년 02월 10일
장현국	남	1974년 10월	사내이사	사내이사	비상근	사내이사	한국과학기술원 경영학 석사 네오위즈모바일 대표이사 위메이드 전략기획본부장 現 위메이드 대표이사 現 위메이드맥스 대표이사	-	-	계열회사 임원	2022년 2월 ~ 현재	2025년 02월 10일
김태용	남	1973년 11월	사내이사	사내이사	비상근	사내이사	연세대학교 경영학 학사 엔에스튜디오 부사장 레오파트너스인베스트먼트 상무이사 現 위메이드 전략기획실장 이사	-	-	계열회사 임원	2022년 2월 ~ 현재	2025년 02월 10일
지창훈	남	1974년 08월	사외이사	사외이사	비상근	사외이사	서울대학교 경영학 학사 現 신우회계법인 이사(공인회계사)	-	-	-	2022년 3월 ~ 현재	2025년 03월 31일
우종식	남	1956년 12월	감사	감사	상근	감사	고려대학교 대학원 전자공학 박사 BKON커뮤니케이션 대표이사 우송대학교 게임멀티미디어학과 특임교수 現 위메이드, 위메이드맥스 감사 現 한국엔터테인먼트산업학회 부회장	-	-	계열회사 감사	2022년 3월 ~ 현재	2025년 03월 31일
민광식	남	1969년 10월	이사	미등기	상근	대외커뮤니케이션 담당 이사	충북대학교 회계학 학사 SK커뮤니케이션즈 IR팀 팀장 現 위메이드플레이 대외커뮤니케이션 담당 이사	1,857	-	계열회사 임원	2013년 5월 ~ 현재	-
임상범	남	1977년 08월	이사	미등기	상근	개발 담당 이사	한국외국어대학교 아랍어학 학사 NHN블랙픽 이사 現 위메이드플레이 개발 담당 이사 現 플레이왕스 대표이사	-	-	계열회사 임원	2018년 1월 ~ 현재	-
이창명	남	1981년 11월	이사	미등기	상근	기술 담당 이사	인하대학교 컴퓨터공학 학사 인철수연구소 고층도치 플러스 개발팀 리더 現 위메이드플레이 기술 담당 이사	12,960	-	계열회사 임원	2011년 11월 ~ 현재	-



조정일	남	1976년 07월	이사	미등기	상근	데이터분석 담당 이사	서울대학교 통계학 학사 네시상심상분 사업본부 게임플랜스팀 팀장 카카오게임즈 캐주얼 게임 사업본부 팀장 現 위메이드플레이 데이터분석 담당 이사	-	-	계열회사 임원	2019년 4월 ~ 현재	-
박성빈	남	1971년 11월	이사	미등기	상근	개발 담당 이사	건국대 시각디자인학 학사 레드덕 프로젝트 디렉터 클럽게임즈 프로젝트 디렉터 現 위메이드플레이 개발 담당 이사	-	-	계열회사 임원	2017년 3월 ~ 현재	-
이현우	남	1984년 02월	이사	미등기	상근	개발 담당 이사	아주대학교 미디어학 학사 T3엔터테인먼트 오디션팀 現 위메이드플레이 개발 담당 이사 現 플레이어매치컬 대표이사	-	-	계열회사 임원	2011년 6월 ~ 현재	-

※ 2022년 2월 10일 임시주주총회에서 사내이사 이호대, 장현국, 김태용 3인이 신규 선임됐으며, 동일자에 개최된 이사회에서 이호대 사내이사가 대표이사로 선임됐습니다. 같은날 김정섭 대표이사, 이정준 기타비상무이사는 사임했습니다.

※ 2022년 3월 31일 정기주주총회에서 지창훈 사외이사, 우종식 감사가 신규 선임됐으며, 같은날 김정보, 유병준, 정창현 사외이사인 감사위원 3인은 사임했습니다.

※ 상기 임원들의 상세한 임원 겸직 현황은 'IX. 계열회사 등에 관한 사항 - 다. 회사와 계열회사간 임원 겸직 현황'을 참고해 주시기 바랍니다.

※ 2022년 4월 15일 이미건 이사(미등기임원)가 사임했습니다.

### 직원 등 현황

(기준일 : 2022년 12월 31일 )

(단위 : 천원)

직원										소속 외 근로자			비고
사업부문	성별	직원 수					평균 근속연수	연간급여 총액	1인평균 급여액	남	여	계	
		기간의 정함이 없는 근로자		기간제 근로자		합 계							
		전체	(단시간 근로자)	전체	(단시간 근로자)								
게임사업	남	148	0	1	0	149	4년 6개월	10,884,598	75,456	0	0	0	-
게임사업	여	103	0	1	0	104	3년 2개월	5,070,188	56,590				-
합 계		251	0	2	0	253	4년	15,954,786	68,305				-

※ 당사는 게임 제작 및 서비스가 주사업목적인 단일 영업부문으로 구성됨

※ 직원수: 등기임원 제외, 미등기임원을 포함한 임직원 현황

※ 급여총액: 소득세법 제20조에 따라 관할 세무서에 제출하는 근로소득지급명세서의 근로소득 기준

### 미등기임원 보수 현황

(기준일 : 2022년 12월 31일 )

(단위 : 천원)

구분	인원수	연간급여 총액	1인평균 급여액	비고
미등기임원	6	1,072,352	165,473	-

## 2. 임원의 보수 등

<이사·감사 전체의 보수현황>

### 1. 주주총회 승인금액

(단위 : 천원)

구분	인원수	주주총회 승인금액	비고
등기이사	4	3,000,000	-
등기감사	1	100,000	-

### 2. 보수지급금액

#### 2-1. 이사·감사 전체

(단위 : 천원)

인원수	보수총액	1인당 평균보수액	비고
10	531,898	53,190	-

※ 2022년 2월 10일 임시주주총회에서 사내이사 이호대, 장현국, 김태용 3인이 신규 선임됐으며, 동일자에 개최된 이사회에서 이호대 사내이사가 대표이사로 선임됐습니다. 같은날 김정섭 대표이사, 이정준 기타비상무이사는 사임했습니다.

※ 2022년 3월 31일 정기주주총회에서 지창훈 사외이사, 우종식 감사가 신규 선임됐으며, 같은날 김정보, 유병준, 정창현 사외이사인 감사위원 3인은 사임했습니다.

※ 상기 인원수 및 보수총액에는 2022년 12월 31일 현재 재임 중 등기이사 4인, 감사 1인 외 2022년도 중 사임한 이사 및 감사위원 5인을 포함하여 작성하였습니다.

#### 2-2. 유형별

(단위 : 천원)

구분	인원수	보수총액	1인당 평균보수액	비고
등기이사 (사외이사, 감사위원회 위원 제외)	5	452,148	90,430	-
사외이사 (감사위원회 위원 제외)	1	33,750	33,750	-
감사위원회 위원	3	22,000	7,333	-
감사	1	24,000	24,000	-

※ 2022년 2월 10일 임시주주총회에서 사내이사 이호대, 장현국, 김태용 3인이 신규 선임됐으며, 동일자에 개최된 이사회에서 이호대 사내이사가 대표이사로 선임됐습니다. 같은날 김정섭 대표이사, 이정준 기타비상무이사는 사임했습니다.

※ 2022년 3월 31일 정기주주총회에서 지창훈 사외이사, 우종식 감사가 신규 선임됐으며, 같은날 김정보, 유병준, 정창현 사외이사인 감사위원 3인은 사임했습니다.

※ 상기 인원수 및 보수총액에는 2022년 12월 31일 현재 재임 중 등기이사 4인, 감사 1인 외 2022년도 중 사임한 이사 및 감사위원 5인을 포함하여 작성하였습니다.

2-3. 이사·감사의 보수지급기준

당사 사규인 임원보수규정, 임원복리후생규정, 임원퇴직금지급규정에 의거하여, 주주총회의 결의에 의한 한도금액 범위내에서 지급합니다.

<보수지급금액 5억원 이상인 이사·감사의 개인별 보수현황>

1. 개인별 보수지급금액

(단위 : 천원)

이름	직위	보수총액	보수총액에 포함되지 않는 보수
-	-	-	-

2. 산정기준 및 방법

해당사항 없음

<보수지급금액 5억원 이상 중 상위 5명의 개인별 보수현황>

1. 개인별 보수지급금액

(단위 : 천원)

이름	직위	보수총액	보수총액에 포함되지 않는 보수
-	-	-	-

2. 산정기준 및 방법

해당사항 없음

<주식매수선택권의 부여 및 행사현황>

<표1> 이사·감사·업무집행지시자 등에게 부여한 주식매수선택권의 공정가치 총액

(단위 : 천원)

구분	부여받은 인원수	주식매수선택권의 공정가치 총액	비고
등기이사 (사외이사, 감사위원회 위원 제외)	2	425,454	-
사외이사 (감사위원회 위원 제외)	-	-	-
감사위원회 위원 또는 감사	-	-	-
업무집행지시자 등	7	177,960	-
계	9	603,414	-

※ 당사는 주식매수선택권의 공정가치를 옵션가격결정모형 중 이항모형을 적용하여 산출하였으며, 상기 주식매수선택권의 공정가치 총액은 당기 손익계산서에 주식보상비용으로 계상된 금액입니다.

※ 상기 인원수 및 총액에는 퇴직한 임원을 포함하여 작성하였습니다.

<표2> 주식매수선택권의 부여 및 행사현황

(기준일 : 2022년 12월 31일 )

(단위 : 원, 주)

부여 받은자	관 계	부여일	부여방법	주식의 종류	최초 부여 수량	당기변동수량		총변동수량		기말 미행사수량	행사기간	행사 가격	의무	의무
						행사	취소	행사	취소				보유 여부	보유 기간
기타 14명	-	2018년 03월 23일	신주교부,차액보상	보통주	122,400	-	-	-	-	122,400	2020.03.23~2023.03.2 2	37,064	X	-
계열회사 직원 2명	계열회사 직원	2018년 03월 23일	신주교부,차액보상	보통주	3,880	-	-	-	-	3,880	2020.03.23~2023.03.2 2	37,064	X	-
조정일	미등기임원	2019년 04월 08일	신주교부,차액보상	보통주	12,118	-	-	-	-	12,118	2021.04.08~2024.04.0 7	24,755	X	-
직원 1명	직원	2019년 04월 08일	신주교부,차액보상	보통주	2,000	-	-	-	-	2,000	2021.04.08~2024.04.0 7	24,755	X	-
이창명	미등기임원	2021년 04월 06일	신주교부,자기주식교부,차액보상	보통주	9,500	-	-	-	-	9,500	2023.04.06~2026.04.0 5	22,764	X	-
임상범	미등기임원	2021년 04월 06일	신주교부,자기주식교부,차액보상	보통주	8,000	-	-	-	-	8,000	2023.04.06~2026.04.0 5	22,764	X	-
박성빈	미등기임원	2021년 04월 06일	신주교부,자기주식교부,차액보상	보통주	5,200	-	-	-	-	5,200	2023.04.06~2026.04.0 5	22,764	X	-
이현우	미등기임원	2021년 04월 06일	신주교부,자기주식교부,차액보상	보통주	5,200	-	-	-	-	5,200	2023.04.06~2026.04.0 5	22,764	X	-
민광식	미등기임원	2021년 04월 06일	신주교부,자기주식교부,차액보상	보통주	4,800	-	-	-	-	4,800	2023.04.06~2026.04.0 5	22,764	X	-
조정일	미등기임원	2021년 04월 06일	신주교부,자기주식교부,차액보상	보통주	828	-	-	-	-	828	2023.04.06~2026.04.0 5	22,764	X	-
직원 237명	직원	2021년 04월 06일	신주교부,자기주식교부,차액보상	보통주	201,900	-	27,800	-	55,100	146,800	2023.04.06~2026.04.0 5	22,764	X	-
계열회사 직원 8명	계열회사 직원	2021년 04월 06일	신주교부,자기주식교부,차액보상	보통주	8,400	-	1,500	-	1,500	6,900	2023.04.06~2026.04.0 5	22,764	X	-
기타 13명	-	2021년 04월 06일	신주교부,자기주식교부,차액보상	보통주	10,800	-	-	-	-	10,800	2023.04.06~2026.04.0 5	22,764	X	-
이호대	등기임원	2022년 03월 31일	신주교부,자기주식교부,차액보상	보통주	151,802	-	-	-	-	151,802	2025.03.31~2030.03.3 0	26,350	X	-
임상범	미등기임원	2022년 03월 31일	신주교부,자기주식교부,차액보상	보통주	4,000	-	-	-	-	4,000	2025.03.31~2030.03.3 0	26,350	X	-
이창명	미등기임원	2022년 03월 31일	신주교부,자기주식교부,차액보상	보통주	4,000	-	-	-	-	4,000	2025.03.31~2030.03.3 0	26,350	X	-
조정일	미등기임원	2022년 03월 31일	신주교부,자기주식교부,차액보상	보통주	4,000	-	-	-	-	4,000	2025.03.31~2030.03.3 0	26,350	X	-
박성빈	미등기임원	2022년 03월 31일	신주교부,자기주식교부,차액보상	보통주	3,000	-	-	-	-	3,000	2025.03.31~2030.03.3 0	26,350	X	-
민광식	미등기임원	2022년 03월 31일	신주교부,자기주식교부,차액보상	보통주	2,500	-	-	-	-	2,500	2025.03.31~2030.03.3 0	26,350	X	-

직원 198명	직원	2022년 03월 31일	신주교부,자기주식교부,차액보상	보통주	111,500	-	12,900	-	12,900	98,600	2025.03.31~2030.03.31	26,350	X	-
											0			

※ 참고) 2022년 12월 29일 종가 : 12,400원

## IX. 계열회사 등에 관한 사항

### 가. 계열회사 현황(요약)

(기준일 : 2022년 12월 31일 )

(단위 : 사)

기업집단의 명칭	계열회사의 수		
	상장	비상장	계
(주)위메이드	3	39	42

※상세 현황은 '상세표-2. 계열회사 현황(상세)' 참조

### 나. 계열회사 계통도

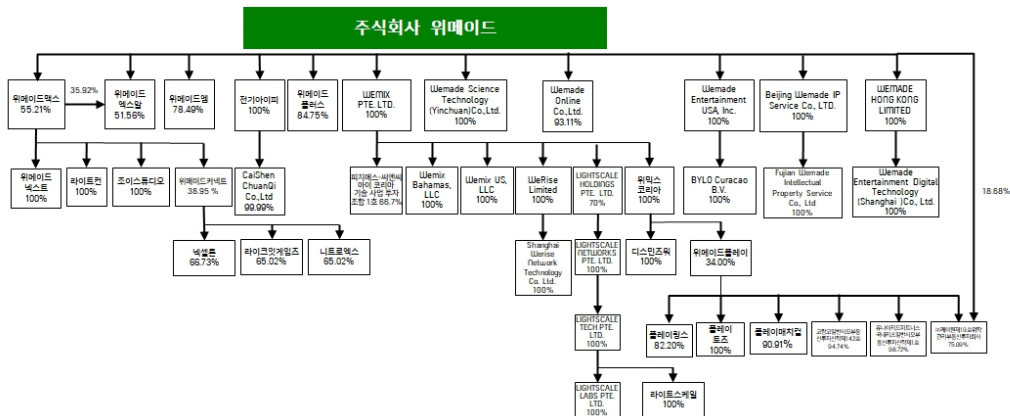

### 다. 회사와 계열회사간 임원 겸직 현황

성명	당사 직위	겸직 현황
이호대	대표이사	위메이드커넥트 대표이사(상근) 플레이매치컬 기타비상무이사(비상근) 라이프릿게임즈 기타비상무이사(비상근) 플레이링스 기타비상무이사(비상근) 플레이도즈 사내이사(상근)

장현국	사내이사	위메이드 대표이사(상근) 위메이드맥스 대표이사(상근) 위믹스코리아 대표이사(상근) 전기아이피 대표이사(상근) 위메이드엑스알 대표이사(상근) 위메이드엠 대표이사(상근) 위메이드넥스트 사내이사(비상근) 위메이드플러스 사내이사(비상근) 라이트컨 사내이사(비상근) Wemade Entertainment Digital Technology (Shanghai) Co., Ltd. 대표이사(비상근) WEMADE HONG KONG LIMITED 대표이사(비상근) Wemade Online Co.,Ltd. 사내이사 (비상근) Beijing Wemade IP Service Co., LTD. 사내이사 (비상근) Wemade Science Technology (Yinchuan) Co., Ltd. 사내이사 (비상근)
김태용	사내이사	위믹스코리아 사내이사(비상근) 전기아이피 사내이사(비상근) 위메이드엑스알 사내이사(비상근) 위메이드엠 사내이사(비상근) 위메이드넥스트 사내이사(비상근) 위메이드플러스 사내이사(비상근) 라이트컨 사내이사(비상근) 위메이드커넥트 사내이사(비상근) 디스민즈워 사내이사(비상근) WeRise Limited 사내이사(비상근) Wemade Entertainment Digital Technology (Shanghai) Co., Ltd. 사내이사(비상근) Wemade Science Technology (Yinchuan) Co., Ltd. 사내이사(비상근) Wemade Online Co.,Ltd. 사내이사(비상근) Beijing Wemade IP Service Co., LTD. 사내이사(비상근) 케이원제19호위탁관리부동산투자회사 기타비상무이사(비상근)
우종식	감사	위메이드 감사(상근) 위메이드맥스 감사(상근) 전기아이피 감사(상근)
임상범	개발 담당 이사	플레이링스 대표이사(상근)
이현우	개발 담당 이사	플레이매치컬 대표이사(상근)
이창명	기술 담당 이사	플레이매치컬 기타비상무이사(비상근)
민광식	대외커뮤니케이션 담당 이사	플레이매치컬 감사(비상근)

## 2. 타법인출자 현황(요약)

(기준일 : 2022년 12월 31일 )

(단위 : 백만원)

출자 목적	출자회사수			총 출자금액			
	상장	비상장	계	기초 장부	증가(감소)		기말 장부
					취득	평가	

				가액	(처분)	손익	가액
경영참여	0	3	3	46,878	2,500	-	49,378
일반투자	0	8	8	-	110,825	-	110,825
단순투자	0	1	1	5,274	-3,384	-	1,890
계	0	12	12	52,152	109,941	-	162,093

※상세 현황은 '상세표-3. 타법인출자 현황(상세)' 참조



## X. 대주주 등과의 거래내용

### 1. 대주주등에 대한 신용공여 등 가. 전환사채 인수

대상 법인명	회사와의 관계	종류	일자	목적	금액	조건
㈜플레이링스	종속기업	전환사채	이사회결의일 2019.11.15	전환사채 인수	20억원	- 사채의 납입일 및 발행일 : 2019년 11월 18일 - 사채의 상환기일 : 사채의 발행일로부터 4년이 경과하는 날 - 표면이율 연 0%, 만기보장수익률 연복리 2% - 전환비율 : 사채권면의 100% - 전환에 따라 발행할 주식의 종류 : 액면가 500원의 기명식 보통주 - 전환가격 : 전환가격조정에 따라 484,679원으로 조정 - 전환청구기간 : 2020년 11월 18일~2023년 11월 17일

※ 주식회사 선데이토즈플레이와 링스게임즈 주식회사는 2021년 4월 15일 합병계약을 체결하고, 2021년 6월 2일(합병등기일) 합병을 완료했으며, 합병법인의 사명을 '주식회사 플레이링스'로 변경했습니다. 합병의 목적은 사업역량을 확대하고 안정적인 영업활동을 기반으로 고도화된 사업 전개 가능성을 확보하기 위함이며, 선데이토즈플레이가 링스게임즈를 흡수합병하는 방식으로 선데이토즈플레이와 링스게임즈의 합병비율은 1 : 0.0394880 입니다. 이로 인해 소멸법인인 링스게임즈에서 발행한 전환사채는 존속법인인 플레이링스(구. 선데이토즈플레이)로 편입되었습니다.

### 나. 신주인수권부사채 발행

대상 법인명	회사와의 관계	종류	일자	목적	금액	조건
㈜위믹스코리아 (구. ㈜위메이드이노베이션)	최대주주	신주인수권부사채	이사회결의일 2021.12.20	신주인수권부사채 발행	300억원	- 사채의 납입일 및 발행일 : 2022년 1월 25일 - 사채만기일 : 2025년 1월 25일 - 표면이율 연 0%, 만기보장수익률 연단리 2% - 행사비율 : 사채권면의 100% - 행사에 따라 발행할 주식의 종류 : 액면가 500원의 기명식 보통주 - 행사가격 : 행사가격조정에 따라 22,827원으로 조정 - 신주인수권 행사기간 : 2023년 1월 25일~2024년 12월 25일

### 다. 대여

대상 법인명	회사와의 관계	종류	일자	목적	금액	조건
㈜플레이토즈 (구. ㈜플레이메타체인)	종속기업	자금 대여	이사회결의일 2022.08.26	운영자금 대여	13억원	- 대여일자 : 2022년 8월 26일 - 대여기간 : <b>2022.08.26~2024.08.25</b> - 이자율 : 연 4.6% - 상환방법 : 만기 일시 상환

※ 상기 이자율은 법인세법 시행규칙 제43조의 당좌대출이자율을 적용하였으며, 대여기간은 당사자들간의 협의로 연장, 단축 또는 변경될 수 있습니다.

## 2. 대주주와의 자산양수도 등

해당사항 없음

## 3. 대주주와의 영업거래

해당사항 없음

## 4. 대주주 이외의 이해관계자와의 거래

해당사항 없음

## XI. 그 밖에 투자자 보호를 위하여 필요한 사항

### 1. 공시내용 진행 및 변경사항

특이사항이 없습니다.

### 2. 우발부채 등에 관한 사항

(1) 당기말과 전기말 현재 사용이 제한된 금융자산의 내역은 다음과 같습니다.

(단위: 천원)		
구분	당기말	전기말
단기금융상품		
자사주 관련 신탁	-	9,077,488
장기차입금 질권설정(*)	1,058,202	-

(\*) 당기말 현재 연결회사는 장기차입금에 대하여 이자유보계좌, 보증금계좌, 보험금지급계좌에 대하여 대출약정금의 120%의 예금근질권이 설정되어 있습니다.

(2) 당기말 현재 연결회사의 금융기관과의 주요 약정한도는 다음과 같습니다.

(단위: 천원)			
구분	금융기관	당기말	전기말
중소기업자금대출(*)	IBK 기업은행	-	1,000,000

(\*) 전기말 해당 대출약정에 대해 기술보증기금으로부터 950백만원에 해당하는 지급보증을 제공받았으며, 당기말 현재는 약정 해지되었습니다.

(3) 당기말 현재 연결회사는 장기차입금에 대하여 토지 및 건물 등의 부동산, 보험금청구권 및 이자유보계좌, 보증금계좌, 보험금계좌 등의 예금을 담보로 제공하고 있으며 각 담보물에 대하여 대출약정금의 120%를 채권최고액으로 설정하고 있습니다. 장기차입금에 대한 세부 내역 및 채권최고액은 다음과 같습니다.

(단위: 천원)			
설정권자	채권최고액	관련채무	관련채무금액
삼성생명보험(주)	84,000,000	장기차입금	70,000,000
(주)대신저축은행	12,000,000	장기차입금	10,000,000
(주)한국투자저축은행	11,520,000	장기차입금	9,600,000
유안타저축은행(주)	4,800,000	장기차입금	4,000,000
(주)마이즈랩	5,753,194	임대보증금	5,753,194
합계	118,073,194		99,353,194

(4) 당기말 현재 연결회사가 원고 또는 피고로 계류중인 소송사건은 없습니다.

(5) 당기말 현재 연결회사는 Apple, Google Inc. 등과 모바일게임의 유통 및 결제에 대한 거래약정을 체결하고 있으며, 관련 매출액의 일정비율을 게임수수료로 지급하고 있습니다. 또한, 당사는 Cartoon Network Enterprises Inc. 및 Peanuts Worldwide LLC, The Walt Disney Company(Korea)LLC, 아이피엑스(주), (주)위메이드커넥트, (주)엔터게임즈, (주)라이트킨과 미니멈개런티 및 매출액의 일정비율을 지급하는 지적재산권 라이선싱 계약을 체결하였습니다.

(6) 당기말 현재 연결회사는 수익증권 등 3곳에 출자금 총 140억원, 3곳에 6천만달러를 약정하였으며, 현재 총 출자약정금액 중 43.6%를 출자완료하였습니다.(주석 10,12 참고)

(7) 투자부동산 주요약정 사항

① 자산관리계약

당기말 현재 연결회사는 (주)한국도지신탁과 부동산 취득, 관리, 개량 및 처분, 부동산의 임대차 등 자산의 투자운용 업무 위탁계약을 체결하고 있으며, 다음의 위탁수수료를 지급하도록 약정하고 있습니다.

구분	수수료	비고
매입수수료	3,120백만원	· 1차 매입수수료 1,560백만원은 부동산 소유권 이전등기접수 후 청구일로부터 7일 이내 지급 · 2차 매입수수료 1,560백만원은 공모에 따른 증자 등기 완료 후 지급
운용수수료	연간 312백만원	· 매 결산기 정기주주총회 개최 이후 7일 이내 지급
매각기본수수료	처분가액의 0.5%	· 부동산 처분 후 청구일로부터 7일 이내 지급
매각성과수수료	매각차익의 15%	· 부동산 처분 후 청구일로부터 7일 이내 지급

② 자산보관위탁계약

당기말 현재 연결회사는 엔에이치투자증권(주)와 부동산의 보관, 증권·현금의 보관 및 관리, 해산(청산)관련 업무 등에 대한 자산보관위탁계약을 체결하고 있으며, 매 결산기마다 7,500천원(연 15,000천원)을 자산보관수수료로 지급하도록 약정하고 있습니다.

③ 일반사무위탁계약

당기말 현재 연결회사는 우리펀드서비스(주)와 주식의 발행·운영·계산에 관한 사무, 세무에 관한 업무, 법령 또는 정관에 의한 통지업무, 해산 및 청산 업무 등에 대한 일반사무위탁계약을 체결하고 있으며, 연간 30,000천원을 일반사무수탁수수료로 지급하도록 약정하고 있습니다.

④ 부동산관리위탁계약

당기말 현재 연결회사는 (주)젠스타메이트와 보유 부동산과 관련하여 부동산관리 업무 등에 대한 부동산관리위탁계약을 체결하고 있으며, 동 계약에 의거 매월 일정한 부동산위탁관리비를 지급하도록 약정하고 있습니다.

⑤ 건물관리도급계약

당기말 현재 연결회사는 동우공영(주)와 보유 부동산과 관련하여 시설관리 업무 등에 대한

건물관리 도급계약을 체결하고 있으며, 동 계약에 의거 매월 건물관리비를 지급하도록 약정하고 있습니다.

#### (8) 특수관계자 약정사항

- ① 연결회사는 관계기업인 주식회사 케이원제23호역삼위탁관리부동산투자회사의 타 주주와 주주간 협약을 통해 관계기업이 소유하고 있는 부동산에 대한 우선매수권, 우선임차권을 부여받았습니다.
- ② 연결회사는 종속기업인 주식회사 케이원제19호위탁관리부동산투자회사의 타 주주와 주주간 협약을 통해 종속기업이 소유하고 있는 부동산에 대한 우선임차권 및 우선매수권을 최상위지배기업 (주)위메이드에게 부여하였습니다.

### 3. 제재 등과 관련된 사항

해당사항이 없습니다.

### 4. 작성기준일 이후 발생한 주요사항 등 기타사항

#### 가. 작성기준일 이후 발생한 주요사항

연결대상 종속회사 (주)플레이링스는 게임 개발 역량 강화를 목적으로 2022년 9월 15일 이사회 결의를 통해 (주)도티소프트 지분 인수를 결정했습니다. 이후 2023년 2월 28일 인수대금 지급이 완료되어, (주)도티소프트는 (주)플레이링스의 완전 자회사로 편입되었습니다.

(주)위메이드플레이는 2023년 3월 2일 개최된 이사회 결의에 따라 (주)디앤씨미디어와 2023년 3월 합작법인 (주)플레이디앤씨를 설립하기로 하였습니다.

#### 나. 합병등의 사후정보

주식회사 위메이드플레이(구. 주식회사 선데이토즈)의 자회사인 주식회사 선데이토즈플레이와 링스게임즈 주식회사는 2021년 4월 29일 임시주주총회에서 합병계약 승인 후, 2021년 6월 2일(합병등기일) 합병을 완료했으며, 합병법인의 사명을 '주식회사 플레이링스'로 변경했습니다. 합병의 목적은 사업역량을 확대하고 안정적인 영업활동을 기반으로 고도화된 사업 전개 가능성을 확보하기 위함이며, 선데이토즈플레이가 링스게임즈를 흡수합병하는 방식으로 선데이토즈플레이와 링스게임즈의 합병비율은 1 : 0.0394880 입니다. 합병법인의 최대주주는 위메이드플레이(구. 선데이토즈)로 68,252주를 소유하고 있으며, 지분율은 84.65% 입니다.

주식회사 위메이드플레이(구. 주식회사 선데이토즈)는 2021년 10월 14일 주식회사 플라이셔의 보통주 33,297주(지분율 84.35%)를 플라이셔 주주 이필주 외 3인으로부터 취득하는 주식양수도계약을 체결했습니다. 양수금액은 35,981,171,061원(주당 1,080,613원)으로 2021년 11월 12일 주식양수도 절차가 완료되어 거래가 종결되었습니다.

주식회사 위메이드플레이(구. 주식회사 선데이토즈)의 자회사인 주식회사 플레이링스와 주식회사 플라이셔는 2022년 5월 31일 임시주주총회에서 합병계약 승인 후 2022년 7월 1일 합병을 완료했습니다. 합병 목적은 사업역량 확대 및 안정적인 영업활동을 기반으로 고도화된 사업 전개 가능성을 확보하기 위함입니다. 합병 방식은 플레이링스가 플라이셔를 흡수 합병하는 방식으로, 플레이링스와 플라이셔의 합병비율은 1:1.6134164 입니다. 합병 후 존속법인 플레이링스의 최대주주는 주식회사 위메이드플레이(구.선데이토즈)로 121,973주를 소유하고 있으며, 지분율은 84.34%입니다.

(2022년 9월 29일 플레이링스 임직원의 주식매수선택권 행사에 따라 신주가 발행되어, 보고일 현재 위메이드플레이가 소유하고 있는 플레이링스의 지분율은 82.20% 입니다.)

#### 다. 보호예수 현황

(기준일 : 2022년 12월 31일 )

(단위 : 주)

주식의 종류	예수주식수	예수일	반환예정일	보호예수기간	보호예수사유	총발행주식수
보통주	2,000,000	2022년 01월 13일	2023년 01월 13일	2022.01.13~2023.01.12	최대주주변경	11,469,842
보통주	1,900,000	2023년 02월 11일	2023년 02월 11일	2022.02.11~2023.02.10	제3자배정 유상증자(사모)	11,469,842

※ 상기 보호예수 대상 주식은 당사의 최대주주인 (주)위믹스코리아(구. (주)위메이드이노베이션)가 소유하고 있는 주식입니다.

## XII. 상세표

### 1. 연결대상 종속회사 현황(상세)

☞ 본문 위치로 이동

(단위 : 백만원)

상호	설립일	주소	주요사업	최근사업연도말 자산총액	지배관계 근거	주요종속 회사 여부
㈜플레이링스	2010년 3월 16일	경기도 성남시 분당구 황새울로 326, 4층(서현동)	게임소프트웨어 개발 및 공급	72,491	의결권과반수보 유	해당 (지배회사 자산총액의 10% 이 상)
㈜플레이토즈 (구. ㈜플레이메타체인)	2021년 3월 31일	경기도 성남시 분당구 황새울로 360번길 42, 14층(서현동)	게임 프로그램 개발 및 서비스업	1,843	의결권과반수보 유	-
㈜플레이매치컬	2021년 7월 20일	경기도 성남시 분당구 황새울로 360번길 42, 16층(서현동)	게임 프로그램 개발 및 서비스업	1,090	의결권과반수보 유	-
코람코일반사모 부동산투자신탁제142호	2022년 2월 17일	서울특별시 강남구 삼성로 511, 2층 (삼성동, 골든타워)	부동산집합투자기 구	22,830	하단참고	-
유나이티드파트너스국내리츠일반사 모 부동산투자신탁제1호	2022년 2월 17일	서울특별시 종로구 새문안로 76, 12층 (큰코디언빌딩)	부동산집합투자기 구	39,209	하단참고	해당 (지배회사 자산총액의 10% 이 상)
㈜케이원제19호위탁관리부동산투자 회사	2021년 11월 12일	서울특별시 강남구 테헤란로 137 (역삼동, 코레이트타워)	부동산업 등	178,770	하단참고	해당 (지배회사 자산총액의 10% 이 상 및 자산총액이 750억원 이상)

※ 상기 연결대상 종속회사 현황 및 최근사업연도말 자산총액은 2022년 12월 31일 기준이며, 연결대상 종속회사 중 ㈜플라이서는 2022년 7월 1일부로 ㈜플레이링스에 흡수 합병되어 해산되었습니다.

※ '코람코일반사모부동산투자신탁제142호' 및 '유나이티드파트너스국내리츠일반사모부동산투자신탁제1호'의 경우 (주)위메이드플레이가 LP(Limited Partner)로 참여하고 있으며, 피투자회사의 변동이익 대부분에 노출되어 지배력을 보유하는 것으로 판단하였습니다.

※ '㈜케이원제19호위탁관리부동산투자회사'는 연결대상 종속회사인 '코람코일반사모부동산투자신탁제142호' 및 '유나이티드파트너스국내리츠일반사모부동산투자신탁제1호'가 의결권의 과반수이상을 보유하고 있습니다.

### 2. 계열회사 현황(상세)

☞ 본문 위치로 이동

(기준일 : 2022년 12월 31일 )

(단위 : 사)

상장여부	회사수	기업명	법인등록번호
상장	3	(주)위메이드	11011-1873755
		(주)위메이드맥스(구. (주)조이맥스)	110111-1401051
		(주)위메이드플레이(구. (주)선데이토즈)	110111-4291540
비상장	39	(주)전기아이피	131111-0483021

	(주)위메이드엑스알	110111-4379833
	(주)위메이드넥스트	131111-0436567
	(주)위메이드엠	131111-0436575
	(주)위메이드플러스	131111-0436583
	Wemade Online Co.,Ltd.	1200-01-164332
	Wemade Entertainment USA, Inc.	26-2693466
	Wemade Entertainment Digital Technology Shanghai Co., Ltd.	91310000781107408N
	WEMADE HONG KONG LIMITED	2206351
	Wemade Science Technology(Yinchuan) Co.,Ltd.	91640000MA75XOL916
	Beijing Wemade IP Service Co.,LTD.	91110106MA01XWYE6
	(주)위메이드커넥트 (구. (주)플레로게임즈)	110111-3679143
	(주)조이스튜디오	131111-0433604
	Wemix Pte. Ltd.	201903432D
	(주)라이크잇게임즈	131111-0587633
	(주)라이트컨	131111-0626796
	CaiShenChuanQi Co.,Ltd.	83234829
	(주)위메이드이노베이션	131111-0654656
	피지엑스-씨앤씨아이 코리아 신기술사업투자조합 1호	176-80-02141
	(주)플레이링스	285011-0173546
	(주)플레이토즈(구. (주)플레이메타체인)	131111-0626415
	(주)플레이매치컬	131111-0639559
	WeRise Limited	31222469
	Shanghai Werise Network Technology Co. Ltd.	91310000MA7HH42F4X
	코람코일반사모부동산투자신탁제142호	-
	유나이티드파트너스국내리츠일반사모부동산투자신탁제1호	-
	(주)케이원제19호위탁관리부동산투자회사	110111-8090518
	(주)닉셀론	131111-0498799
	Wemix Bahamas, LLC	209326 B
	Wemix US, LLC	6759331
	BYLO Curacao. B.V	102631293
	Fujian Wemade Intellectual Property Service Co., Ltd	91350822MA8TCKCF7Q
	(주)디스민즈워	131111-0681964
	(주)니트로엑스	131111-0632438
	LIGHTSCALE HOLDINGS PTE. LTD.	202210477W
	LIGHTSCALE NETWORKS PTE. LTD.	202219634K
	LIGHTSCALE TECH PTE. LTD.	202219635C
	LIGHTSCALE LABS PTE. LTD.	202219637D
	(주)라이트스케일	110111-82414418



### 3. 타법인출자 현황(상세)

☞ 본문 위치로 이동

(기준일 : 2022년 12월 31일 )

(단위 : 백만원, 주, %)

법인명	상장 여부	최초취득일자	출자 목적	최초취득금액	기초잔액			증가(감소)			기말잔액			최근사업연도 재무현황	
					수량	지분율	장부 가액	취득(처분)		평가 손익	수량	지분율	장부 가액	총자산	당기 순손익
								수량	금액						
㈜플레이링스	비상장	2014년 03월 12일	모바일 게임개발 및 유통	116	68,252	84.7	10,687	53,721	35,981	-	121,973	82.2	46,668	72,491	1,289
에니광미래콘텐츠투자조합	비상장	2014년 12월 16일	중소기업 및 벤처기업 지원, 수익성 극대화	900	5,274	30.0	5,274	-3,384	-3,384	-	1,890	30.0	1,890	42,239	38,643
㈜플레이토즈 (구. ㈜플레이메타제인)	비상장	2021년 03월 31일	모바일 게임개발 및 유통	10	2,000	100.0	10	140,000	700	-	142,000	100.0	710	1,843	-300
㈜플레이메지컬	비상장	2021년 07월 20일	모바일 게임개발 및 유통	200	40,000	100.0	200	360,000	1,800	-	400,000	90.9	2,000	1,090	-1,088
㈜플라이셔	비상장	2021년 11월 12일	모바일 게임개발 및 유통	35,981	33,297	84.4	35,981	-33,297	-35,981	-	-	-	-	-	-
코람코일반사모부동산투자신탁제142호	비상장	2022년 02월 17일	오피스공간 확보 및 전략적투자	9,000	-	-	-	432,000	21,600	-	432,000	94.7	21,600	22,830	276
유나이티드파트너스국내리츠일반사모부동산투자신탁제1호	비상장	2022년 02월 17일	오피스공간 확보 및 전략적투자	26,700	-	-	-	774,000	38,700	-	774,000	98.7	38,700	39,209	-9
㈜케이원제19호위탁관리부동산투자회사	비상장	2022년 02월 17일	오피스공간 확보 및 전략적투자	-	-	-	-	-	-	-	-	-	-	178,770	-3,250
퓨치플레이 뉴-엔터테인먼트랜드	비상장	2022년 04월 06일	전략적투자	1,050	-	-	-	2,025	2,025	-	2,025	16.2	2,025	12,328	-256
㈜케이원제23호역삼위탁관리부동산투자회사	비상장	2022년 05월 09일	오피스공간 확보 및 전략적투자	30,000	-	-	-	600,000	30,000	-	600,000	27.9	30,000	316,228	-3,795
엔피엑스콘텐츠평판2 창업벤처전문사모투자합자회사	비상장	2022년 06월 08일	전략적투자	15,000	-	-	-	15,000,000,000	15,000	-	15,000,000,000	19.9	15,000	75,940	160
스마트유니온비대면투자조합	비상장	2022년 09월 30일	전략적투자	500	-	-	-	50	500	-	50	34.0	500	1,471	-79
코니메타버스투자조합	비상장	2022년 11월 02일	전략적투자	3,000	-	-	-	3,000	3,000	-	3,000	30.0	3,000	9,971	-58
합 계					148,823	-	52,152	15,002,328,115	109,941	-	15,002,476,938	-	162,093	774,410	31,533

- ※ 장부가액의 경우 당사의 별도 재무제표를 기준으로 작성하였습니다.
- ※ 출자 법인 중 (주)플라이셔는 2022년 7월 1일부로 (주)플레이링스에 흡수 합병되어 계산되었습니다.
- ※ '㈜케이원제19호위탁관리부동산투자회사'의 경우 연결대상 종속회사인 '코람코일반사모부동산투자신탁제142호'와 '유나이티드파트너스국내리츠일반사모부동산투자신탁제1호' 투자를 통해 의결권의 과반수이상을 보유한 회사로, 별도 재무제표상 반영된 금액은 없습니다.

## 【 전문가의 확인 】

### 1. 전문가의 확인

해당사항 없음

## 2. 전문가와의 이해관계

해당사항 없음